



Hacettepe Üniversitesi Sosyal Bilimler Enstitüsü
Arkeoloji Anabilim Dalı

**GÖKÇEADA-YENİBADEMLİ HÖYÜK'TE ERKEN BRONZ
ÇAĞI'NA AİT ÇANAKLARIN GELİŞİMİ VE KOMŞU
KÜLTÜRLERLE ETKİLEŞİMİ**

Coşkun Fırat AYVAZOĞLU

Yüksek Lisans Tezi

Ankara, 2018

GÖKÇEADA-YENİBADEMLİ HÖYÜK’TE ERKEN BRONZ ÇAĞI’NA
AİT ÇANAKLARIN GELİŞİMİ VE KOMŞU KÜLTÜRLERLE
ETKİLEŞİMİ

Coşkun Fırat AYVAZOĞLU

Hacettepe Üniversitesi Sosyal Bilimler Enstitüsü
Arkeoloji Anabilim Dalı

Yüksek Lisans Tezi

Ankara, 2018

KABUL VE ONAY

Coşkun Fırat AYVAZOĞLU tarafından hazırlanan “Gökçeada Yenibademli Höyük’de Erken Bronz Çağına ait Çanakların Gelişimi ve Komşu Kültürlerle Etkileşimi” başlıklı bu çalışma, 01.10.2018 tarihinde yapılan savunma sınavı sonucunda başarılı bulunarak jürimiz tarafından Yüksek Lisans Tezi olarak kabul edilmiştir.

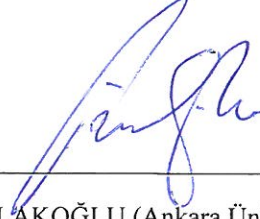

Prof. Dr. Fikri KULAKOĞLU (Ankara Üniversitesi-Başkan)

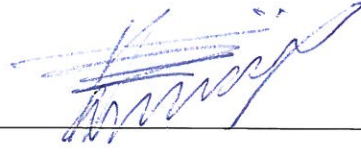

Prof. Dr. Halime HÜRYILMAZ (Danışman)

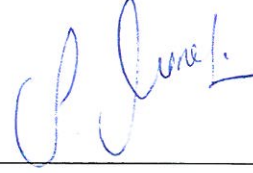

Prof. Dr. Sevinç GÜNEL

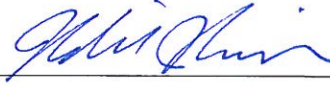

Doç. Dr. Halil TEKİN

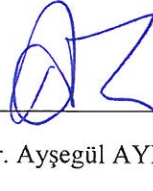

Doç. Dr. Ayşegül AYKURT

Yukarıdaki imzaların adı geçen öğretim üyelerine ait olduğunu onaylıyorum.

Prof. Dr. Musa Yaşar SAĞLAM

Enstitü Müdürü

YAYIMLAMA VE FİKRİ MÜLKİYET HAKLARI BEYANI

Enstitü tarafından onaylanan lisansüstü tezimin/raporumun tamamını veya herhangi bir kısmını, basılı (kâğıt) ve elektronik formatta arşivleme ve aşağıda verilen koşullarla kullanıma açma iznini Hacettepe Üniversitesine verdiğimi bildiririm. Bu izinle Üniversiteye verilen kullanım hakları dışındaki tüm fikri mülkiyet haklarım bende kalacak, tezimin tamamının ya da bir bölümünün gelecekteki çalışmalarda (makale, kitap, lisans ve patent vb.) kullanım hakları bana ait olacaktır.

Tezin kendi orijinal çalışmam olduğunu, başkalarının haklarını ihlal etmediğimi ve tezimin tek yetkili sahibi olduğumu beyan ve taahhüt ederim. Tezimde yer alan telif hakkı bulunan ve sahiplerinden yazılı izin alınarak kullanılması zorunlu metinlerin yazılı izin alınarak kullandığımı ve istenildiğinde suretlerini Üniversiteye teslim etmeyi taahhüt ederim.

o Tezimin/Raporumun tamamı dünya çapında erişime açılabilir ve bir kısmı veya tamamının fotokopisi alınabilir.

(Bu seçenikle teziniz arama motorlarında indekslenebilecek, daha sonra tezinizin erişim statüsünün değiştirilmesini talep etmeniz ve kütüphane bu talebinizi yerine getirirse bile, teziniz arama motorlarının önbelleklerinde kalmaya devam edebilecektir)

• Tezimin/Raporumun 23/04/2019 tarihine kadar erişime açılmasını ve fotokopi alınmasını (İç Kapak, Özet, İçindekiler ve Kaynakça hariç) istemiyorum.

(Bu sürenin sonunda uzatma için başvuruda bulunmadığım takdirde, tezimin/raporumun tamamı her yerden erişime açılabilir, kaynak gösterilmek şartıyla bir kısmı veya tamamının fotokopisi alınabilir)

o Tezimin/Raporumun.....tarihine kadar erişime açılmasını istemiyorum ancak kaynak gösterilmek şartıyla bir kısmı veya tamamının fotokopisinin alınmasını onaylıyorum.

05 / 10 / 2018

Coşkun Fırat AYVAZOĞLU

ETİK BEYAN

Bu çalışmadaki bütün bilgi ve belgeleri akademik kurallar çerçevesinde elde ettiğimi, görsel, işitsel ve yazılı tüm bilgi ve sonuçları bilimsel ahlak kurallarına uygun olarak sunduğumu, kullandığım verilerde herhangi bir tahrifat yapmadığımı, yararlandığım kaynaklara bilimsel normlara uygun olarak atıfta bulunduğumu, tezimin kaynak gösterilen durumlar dışında özgün olduğunu, Tez Danışmanının **Prof. Dr. Halime HÜRYILMAZ** danışmanlığında tarafımdan üretildiğini ve Hacettepe Üniversitesi Sosyal Bilimler Enstitüsü Tez Yazım Yönergesine göre yazıldığımı beyan ederim.

Coşkun Fırat AYVAZOĞLU

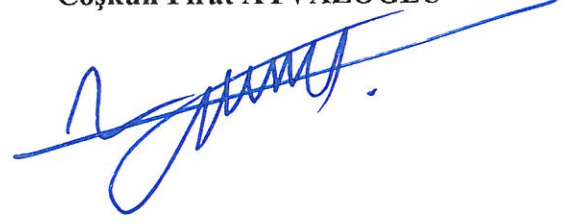

TEŞEKKÜR

“Gökçeada-Yenibademli Höyük’te Erken Bronz Çağ’ına ait Çanakların Gelişimi ve Komşu Kültürlerle Etkileşimi” adı altında yapılan bu tez çalışması yorucu ve emek isteyen bir çalışmanın sonrasında hazırlanabilmiştir. İlk olarak şunu belirtmek isterim ki; lisans yıllarımdan başlayarak zorlu ve bir o kadar da meşakkatli olan arkeoloji dünyasının, bütün engelleri ve güzellikleriyle karşılaştım, dolayısıyla bu tez çalışmasının bütün bu meşakkatin ve deneyimin bir meyvesini olduğunu düşünüyorum.

Lisans eğitimimin ilk yıllarımdan itibaren birlikte çalıştığım ve orijinal seramik malzemesini benimle paylaşarak bu tez çalışmasını yapmamda katkıları olan, yardımını ve desteğini esirgemeyen Sayın Hocam. Prof. Dr. Halime Hüryılmaz’a teşekkürlerimi bir borç bilirim.

Sayın Hocam Doc. Dr. Ayşegül Akyurt’a gerek lisans gerekse lisansüstü eğitimimiz boyunca sunduğu bilgiler, şahsıma tez hazırlama süreci boyunca verdiği yardımlar ve desteklerden dolayı en içten duygularıyla teşekkür ederim.

Lisans yıllarımdan itibaren bizlere arkeolojinin çeşitli yönlerini gösteren ve şahsımın yüksek lisans eğitimine başlamasında büyük katkıları olan Sayın Hocam Prof. Dr. Sevinç Günel’e hakikatimle teşekkür ederim. Gerek lisans gerekse yüksek lisans öğrenimim boyunca hocalarımdan maddi olanaklarla sahip olunamayacak kadar değerli bilgiler ve tecrübeler edindim. Sayın Hocam Doç. Dr. Halil Tekin’e Anadolu ve Mezopotamya arkeolojisi hakkında en değerli bilgileri bizlere sunduğu için teşekkür etmeyi bir borç bilirim. Üniversite yaşamım boyunca kendimi çok yakın hissettiğim ve rahatça paylaşımında bulunup güler yüzüyle bilgilerini ve tecrübelerini tereddüt etmeden bizimle paylaşan Sayın Hocam Yrd. Doç. Dr. Yiğit H. Erbil’e içten teşekkürlerimi sunarım. Üniversite öğrenimim boyunca, ‘bir şeyi anlamanın, yorum yapmakla mümkün olabileceğini’ en güzel şekliyle öğreten Sayın Hocam Yrd. Doç. Dr. Neyir Kolankaya-Bostancı’ya samimi duygularıyla teşekkür etmeyi bir borç bilirim. Bir ağabey edasıyla bütün sıkıntılarımızı paylaşan ve yardım etmekten hiçbir zaman vazgeçmeyen Sayın Hocam Arş. Gör. Ertan Şehit’e en içten sevgi ve saygılarımla teşekkür ederim. Bu tür çalışmalar pek tabidir ki, bilimsel yetkinliğe ulaşmış

hocalarımızın bizlere aktarmış olduđu bilgiler ve deneyimlerle gerçekleştirebiliriz, bundan dolayı lisans eğitimimiz boyunca bizlere iyi bir insan ve kararlı bir arkeolog olmayı hedef gösteren adını veremediğim diđer bölüm hocalarıma da hakkaniyetle şükranlarımı sunarım.

Bununla birlikte Prof. Dr. Fikri Kulakođlu'na yapıcı eleştirileri ve vermiş olduđu bilgiler için bir kez daha teşekkür ederim.

Kazı çalışmalarımız sırasında, bakanlık temsilcisi olarak kazımıza gelen ve bilgilerini, tecrübelerini hiç sakınmadan paylaşan, Sayın Hocam Belgin Savaş'a en samimi duygularıyla teşekkür ederim.

Yenibademli Höyük kazısında beraber çalıştığım, iyi günümüzle kötü günümüzle beraber olduğumuz sevgili arkeolog arkadaşlarıma, özverili ve vefalı çalışmalarından dolayı burada anmayı bir ödev sayarım.

Üniversite'ye başladığım ilk yılda tanıdığım ve bu güne kadar hiç ayrılmadığımız, bütün sıkıntılara beraber göğüs gerdiğimiz ve kardeşim olarak gördüğüm sevgili arkadaşım Sercan Kaan Alkan'a içten sevgilerimi sunarım.

Tüm hayatım boyunca hiçbir karşılık beklemeden en zor günlerimde yanımda olan, sevgimi ve saygımı anlatacak kelimeler bulamadığım, Babam Mehmet Bey'e, Annem Hülya Hanıma, Ağabeyim Murat Ayvazođlu'na en içten duygularıyla teşekkür eder saygıyla anarım.

Üniversite'nin ilk yılında tanıştığım ve sekiz çok kısa yılı beraber geçirdiğim, beni desteklemekten ve yardım etmekten hiçbir zaman vazgeçmeyen, bu gün nişanlım olan Hayriye Alp'e sonsuz teşekkürlerimi sunarım.

Saygılarımla...

Arkeolog Coşkun Fırat AYVAZOĐLU

ÖZET

AYVAZOĞLU, ÇOŞKUN FIRAT. *Gökçeada-Yenibademli Höyük'te Erken Bronz Çağı'na ait Çanakların Gelişimi ve Komşu Kültürlerle Etkileşimi*, Yüksek Lisans Tezi, Ankara, 2018

Yüksek lisans tezi olarak hazırlanan çalışmanın ana materyalini, Gökçeada-Yenibademli Höyük'te açığa çıkartılan ve Erken Bronz Çağı'nın ilk yarısına tarihlendirilen çanaklar oluşturmaktadır. “Denizsel Troia Kültürü”nün yayılım alanı içinde kalan Yenibademli Höyük, Gökçeada'nın sahil kasabası olan Kaleköy'ün 1700 m. güneyinde ve Büyükdere vadisinin aşağı kesimindedir. Adını aldığı köyün 1500 m. güneybatısı'nda konumlanan yerleşimin, kuzey-güney yönündeki uzunluğu 130 m. doğu-batı doğrultudaki genişliği ise 120 m. dir. Deniz seviyesinden yüksekliği 18 m. ve vadi düzleminden 9-10 m.'ye kadar yükselen höyüğün çevresi alüvyon dolgudur¹. Kuzey ve batı yönünde birer terası ve tepe düzlüğü bulunan bu eski yerleşim yeri, ilk defa Nezih Fıratlı tarafından tespit edilmiş ve arkeoloji yazınına prehistorik yerleşim yeri adıyla girmiştir².

Gökçeada'nın ilk sistemli kazısı olması nedeniyle önem taşıyan Yenibademli Höyük, ilk defa Çanakkale Arkeoloji Müzesi Müdürlüğü başkanlığında ve Hacettepe Üniversitesi mensubu Prof. Dr. Halime Hüryılmaz'ın bilimsel sorumluluğunda olmak üzere, 1996 yılında kurtarma kazısı kapsamında kazılmaya başlanmıştır. 1998 yılından günümüze değin, Bakanlar Kurulu Kararı ile Prof. Dr. Halime Hüryılmaz'ın başkanlığında sürdürülen çalışmalar, 20. kazı dönemini geride bırakmıştır.

Bir zamanlar kıyı yerleşimi olan ve ria tipi bir koyun güneydoğu kıyısında yükselen Yenibademli Höyük'te yürütülen kazılar, üç kültür dönemine işaret etmektedir. Bunlar yeniden eskiye doğru: 1- Rum asıllı vatandaşların kültürü, 2- Geç Bronz Çağı kültürü, 3- Erken Bronz Çağı II kültürü (Ege kronolojisine göre) şeklinde sıralanmaktadır.

Yerleşimin gerçek karakterini ortaya koyan ve yaklaşık 400 yıl gibi bir zaman diliminde varlığını koruyan Yenibademli Höyük'ün üretim ekonomisinde keramik, kemik ve taş endüstrisi ön plana çıkmaktadır.

¹ Öner, 2001, s. 780, Hüryılmaz, 2007, s. 86-87

² Fıratlı, 1964, s. 5-6

Büyük bir bölümü elde biçimlendirilen ve ender durumlarda kalıpta şekillendirilen çanaklar, gövde, ağız, dip ve tutamak bölümlerine göre 19 farklı ana tipe ayrılarak incelenmiştir. Bunların gövdeleri ağız kenarından dibe doğru düz daralmakta ya da dış bükey veya iç bükey şekilde daralarak dibe bağlanmaktadır.

Çanaklarda uygulanan bezeme teknikleri kazıma, kabartma, çizi, baskı, boya, oluk, çentik ve sokma nokta olarak toplam da 8 bezeme tipi ve 20 motif tipiyle temsil edilmektedir.

Biçim açısından değerlendirilen Yenibademli'nin çanakları Anadolu, Yunanistan'ın Batı, Orta ve Doğu Makedonya bölgelerinde, kuzey ve orta Ege'nin ada yerleşimlerinden ve Balkan kültürlerinde bezer özellikleri görülebilmektedir.

Anahtar Sözcükler; Gökçeada, Yenibademli Höyük, Erken Bronz Çağı, Çanak, Kuzeybatı Anadolu, Ege.

ABSTRACT

AYVAZOĞLU, ÇOŞKUN FIRAT. *Gökçeada-Yenibademli Mound From The Early Bronze Age And Development Of Bowls With Neighboring Cultural Interaction*, Master Thesis, Ankara, 2018

The main material of the work prepared as a master's thesis constitutes the bowls which are excavated in Gökçeada-Yenibademli Mound and dated to the first half of the Early Bronze Age. Yenibademli Mound, which is in the area of "Maritime Troia Culture", is located in the 1700 meters south of the coastal town of Gökçeada, Kaleköy, and in the lower part of the Büyükdere valley. The settlement is located 1500 meters southwest of the village where it took name is, 130 meters long in the north-south direction and 120 meters in the east-west direction. The height from sea level is 18 m. and the mound rising to 9-10 m. from the valley level is filled with alluvium. This ancient settlement, which has a terrace and hill flat in the north and west, was first identified by Nezih Fıratlı and entered the archeology literature with the name of prehistoric settlement.

As the first systematic excavation of Gökçeada, In 1996, under the leadership of the Çanakkale Archeology Museum Directorate and scientific responsibility of Halime Hüryılmaz, excavations started to be excavated. From 1998 to the present, the works carried out under the Council of Ministers and under the presidency of Halime Hüryılmaz left behind the 20th excavation period.

Excavations at Yenibademli Höyük, once a coastal settlement and rising on the southeastern shore of a ria-type sheep, point to three cultural periods. These are new to the old: 1- The culture of Greek citizens origin, 2- Late Bronze Age culture, 3- Early Bronze Age II culture (according to the Aegean chronology).

In the production economy of Yenibademli Höyük, which reveals the true character of the settlement and maintains its existence in a time period of about 400 years, the ceramic, bone and stone industry stands out.

The bowls, which were shaped in a large part and shaped in the mold in rare cases, were divided into 19 different main types and 73 different subtypes according to the body,

mouth, bottom and handle sections. Their bodies are narrowed straight to the bottom from the rim of the mouth, or conjoined by concave or concave contraction.

Decoration techniques applied in bowls are represented by 8 decoration types and 20 motif types as carving, drawing, incised, painted, relief/applied, pressed out, fluted and jagged decoration.

The bowls of Yenibademli, which are evaluated in terms of form, can be seen in Anatolia, Greece's West, Central and East Macedonia regions, the northern and central Aegean island settlements and Balkan culture.

Key Words; Gökçeada, Yenibademli Mound, Early Bronze Age, Bowl, Northwest Anatolia, Aegean.

ÖNSÖZ

‘GÖKÇEADA-YENİBADEMLİ HÖYÜK’TE ERKEN BRONZ ÇAĞI’NA AİT ÇANAKLARIN GELİŞİMİ VE KOMŞU KÜLTÜRLERLE ETKİLEŞİMİ’ adı altında sunulan Yüksek Lisans Tez çalışmasında, Yenibademli Höyük’ün çanak kap tiplerinin, höyüğün geneline indirgenerek tüm tabakalar, göz önünde bulundurularak incelenmesi, bu kap tiplerinin tipoloji ayrımı, bezeme özellikleri, hamur ve ölçüleri göz önüne alınarak incelenmiş, aynı zamanda komşu bölgelerdeki coğrafyalarıyla teknik özellikleri açısından ortak noktalar saptanmaya çalışılmıştır.

Tez çalışmam sırasında yardımlarını esirgemeyen danışmanım Sayın Prof. Dr. Halime Hüryılmaz’a ve hocam Doc. Dr Ayşegül Akyurt’a çalışmalarımın her aşamasını değerlendirdikleri için teşekkür etmeyi bir borç bilirim.

Coşkun Fırat AYVAZOĞLU

2018/ANKARA

İÇİNDEKİLER

KABUL VE ONAY	
BİLDİRİM	
YAYIMLAMA VE FİKRİ MÜLKİYET HAKLARI BEYANI.....	
ETİK BEYAN.....	
TEŞEKKÜR	vi
ÖZET.....	viii
ABSTRACT	x
ÖNSÖZ.....	xii
İÇİNDEKİLER	xiii
KISALTMALAR DİZİNİ	xxiii
HARİTALAR DİZİNİ	xxv
TABLOLAR DİZİNİ	xxvi
GRAFİKLER DİZİNİ	xxviii
LEVHALAR DİZİNİ.....	xxxi
GİRİŞ	1
1.BÖLÜM.....	1
1.1. KONU.....	1

1.2. AMAÇ VE KAPSAM	1
1.3. YÖNTEM.....	2
2. BÖLÜM: GÖKÇEADA.....	4
2.1. KONUMU	4
2.2. JEOMORFOLOJİK YAPISI.....	4
2.3. GÖKÇEADA'DA ARKEOLOJİK KALINTILAR.....	6
2.3.1. Tarih Öncesi Çağlar.....	6
2.3.1.1. Paleolitik Çağ.....	6
2.3.1.2. Neolitik Çağ.....	7
2.3.1.3. Kalkolitik Çağ.....	8
2.3.1.4. Erken Bronz Çağı.....	9
2.3.2. Tarihi Çağlar.....	11
2.3.2.1. Orta ve Geç Bronz Çağları.....	11
2.3.2.2. Klasik Çağlar	11
3. BÖLÜM: YENİBADEMLİ HÖYÜK.....	13
3.1. KONUMU	13
3.2. ARAŞTIRMA TARİHÇESİ.....	13
3.3. STRATİGRAFİSİ	14
4. BÖLÜM: YENİBADEMLİ HÖYÜK ÇANAKLARININ TANIMLANMASI ...	15
4.1. MAL GRUPLARI	15
4.1.1. İnce Nitelikli Çanaklar	16
4.1.1.1. Hamur	16
4.1.1.2. Yüzey İşlenişi	18
4.1.1.3. Yapım.....	18
4.1.2. Orta Nitelikli Çanaklar	19

4.1.2.1. Hamur	19
4.1.2.2. Yüzey İşlenişi	21
4.1.2.3. Yapım.....	21
4.1.3. Kaba Nitelikli Çanaklar	22
4.1.3.1. Hamur	22
4.1.3.2. Yüzey İşlenişi	23
4.1.3.3. Yapım.....	24
4.2. ÇANAK TIPLERİ.....	25
4.2.1. Tip-I Dar Konik Gövdeli Basit Ağız Kenarlı Çanak.....	25
4.2.1.1. Tarihleme ve Dağılım	26
4.2.2. Tip-II Geniş Sığ Konik Gövdeli Çanaklar	27
4.2.2.1. Tip-II a Geniş Sığ Konik Gövdeli Basit Ağız Kenarlı.....	27
4.2.2.2. Tip-II b Geniş Sığ Konik Gövdeli Düzeltilmiş Ağız Kenarlı	27
4.2.2.3. Tip-II c Geniş Sığ Konik Gövdeli İçten İnceltilmiş Ağız Kenarlı.....	28
4.2.2.4. Tip-II d Geniş Sığ Konik Gövdeli İç Kalınlaştırılmış Ağız Kenarlı.....	28
4.2.2.5. Tip-II e Geniş Sığ Konik Gövdeli Dışa Kalınlaştırılmış Ağız Kenarlı.....	29
4.2.2.6. Tarihleme ve Dağılım	29
4.2.3. Tip-III Geniş Derin Konik Gövdeli Çanaklar	31
4.2.3.1. Tip-III a1 Geniş Derin Konik Gövdeli Basit Ağız Kenarlı	31
4.2.3.2. Tip-III a2 Geniş Derin Konik Gövdeli Basit Ağız Kenarlı Düz Dipli.....	31
4.2.3.3. Tip-III b Geniş Derin Konik Gövdeli Düzleştirilmiş Ağız Kenarlı.....	31
4.2.3.4. Tip-III c Geniş Derin Konik Gövdeli İçten İnceltilmiş Ağız Kenarlı.....	32
4.2.3.5. Tip-III e1 Geniş Derin Konik Gövdeli İnceltilmiş Ağız Kenarlı.....	32
4.2.3.6. Tip-III e2 Geniş Derin Konik Gövdeli İnceltilmiş Ağız Kenarlı Düz Dipli	33
4.2.3.7. Tip-III f Geniş Derin Konik Gövdeli İç Kalınlaştırılmış Ağız Kenarlı	33
4.2.3.8. Tip-III g1 Geniş Derin Konik Gövdeli Dışa Kalınlaştırılmış Ağız Kenarlı	34
4.2.3.9. Tip-III g2 Geniş Derin Konik Gövdeli Dışa Kalınlaştırılmış Ağız Kenarlı Düz Dipli.....	34
4.2.3.10. Tip-III h Geniş Derin Konik Gövdeli İç ve Dışa Kalınlaştırılmış Ağız Kenarlı	35
4.2.3.11. Tarihleme ve Dağılım	35

4.2.4. Tip-IV Geniş Dik Konik Gövdeli Çanaklar	37
4.2.4.1. Tip-IV a Geniş Dik Konik Gövdeli Basit Ağız Kenarlı	37
4.2.4.2. Tip-IV b Geniş Dik Konik Gövdeli Düzeltilmiş Ağız Kenarlı.....	37
4.2.4.3. Tip-IV c Geniş Dik Konik Gövdeli İçten İnceltilmiş Ağız Kenarlı	37
4.2.4.4. Tip-IV d Geniş Dik Konik Gövdeli İnceltilmiş Ağız Kenarlı	38
4.2.4.5. Tip-IV e Geniş Dik Konik Gövdeli İç Kalınlaştırılmış ve Düzleştirilmiş Ağız Kenarlı.....	38
4.2.4.6. Tip-IV f Geniş Dik Konik Gövdeli İç Kalınlaştırılmış Ağız Kenarlı	39
4.2.4.7. Tip-IV g Geniş Dik Konik Gövdeli İç Dönük Ağız Kenarlı.....	39
4.2.4.8. Tip-IV h1 Geniş Dik Konik Gövdeli Dışa Kalınlaştırılmış Ağız Kenarlı Tünel Kulplu	39
4.2.4.9. Tip-IV h2 Geniş Dik Konik Gövdeli Dışa Kalınlaştırılmış Ağız Kenarlı ..	40
4.2.4.10. Tip-IV ı Geniş Dik Konik Gövdeli İç-Dışa Kalınlaştırılmış Ağız Kenarlı	40
4.2.4.11. Tarihleme ve Dağılım	41
4.2.5. Tip-V Sığ Yarı Küresel Gövdeli Çanaklar	43
4.2.5.1. Tip-V a Sığ Yarı Küresel Gövdeli İç Kalınlaştırılmış Ağız Kenarlı.....	43
4.2.5.2. Tip-V b Sığ Yarı Küresel Gövdeli İç Kalınlaştırılmış Ağız Kenarlı Tutamaklı	43
4.2.5.3. Tarihleme ve Dağılım	43
4.2.6. Tip-VI Yarı Küresel Gövdeli Çanaklar	45
4.2.6.1. Tip-VI a Yarı Küresel Gövdeli Basit Ağız Kenarlı	45
4.2.6.2. Tip-VI b Yarı Küresel Gövdeli Düzleştirilmiş Ağız Kenarlı	45
4.2.6.3. Tarihleme ve Dağılım	45
4.2.7. Tip-VII Derin Yarı Küresel Gövdeli Çanaklar.....	47
4.2.7.1. Tip-VII a Derin Yarı Küresel Gövdeli Basit Ağız Kenarlı.....	47
4.2.7.2 Tarihleme ve Dağılım	47
4.2.8. Tip-VIII Yarı Küresel Gövdeli Çanaklar	49
4.2.8.1. Tip-VIII a1 Yarı Küresel Gövdeli Düz Basit Ağız Kenarlı.....	49
4.2.8.2. Tip-VIII a2 Yarı Küresel Gövdeli Düz Basit Ağız Kenarlı Düz Dipli.....	49
4.2.8.3. Tip-VIII b Yarı Küresel Gövdeli Düz İnceltilmiş Ağız Kenarlı.....	50
4.2.8.4. Tarihleme ve Dağılım	50

4.2.9. Tip-IX Düşük Karınlı Çanaklar.....	52
4.2.9.1. Tip-IX a Düşük Yumuşak Karınlı Dışa Çekik Basit Ağız Kenarlı.....	52
4.2.9.2. Tip-IX b1 Düşük Keskin Karınlı Dışa Çekik İnceltilmiş Ağız Kenarlı	52
4.2.9.3. Tip-IX b2 Düşük Keskin Karınlı Dışa Çekik Basit Ağız Kenarlı	52
4.2.9.4. Tip-IX c Düşük Keskin Karınlı İçe Kalınlaştırılmış Ağız Kenarlı.....	53
4.2.9.5. Tarihleme ve Dağılım	53
4.2.10. Tip-X Dirsekli Düz Basit Ağız Kenarlı Sığ Çanak	55
4.2.10.1. Tarihleme ve Dağılım	55
4.2.11. Tip-XI Dirsekli İçe Çekik Kalınlaştırılmış Ağız Kenarlı Çanak.....	57
4.2.11.1. Tarihleme ve Dağılım	57
4.2.12. Tip-XII Düz İnceltilmiş Ağız Kenarlı Dirsekli Çanaklar.....	59
4.2.12.1. Tip-XII a Dirsekli Düz İnceltilmiş Ağız Kenarlı Düz Dipli.....	59
4.2.12.2. Tip-XII b Dirsekli Düz İnceltilmiş Ağız Kenarlı.....	59
4.2.12.3. Tarihleme ve Dağılım	60
4.2.13. Tip-XIII Derin Gövdeli İçe Çekik Ağızlı Dirsekli Çanaklar.....	61
4.2.13.1. Tip-XIII a1 Dirsekli İçe Çekik Basit Ağız Kenarlı Düz Dipli Derin Çanak	61
4.2.13.2. Tip-XIII a2 Dirsekli İçe Çekik Basit Ağız Kenarlı Düz Dipli Tutamaklı Derin Çanak	62
4.2.13.3. Tip-XIII a3 Dirsekli İçe Çekik Basit Ağız Kenarlı Düz Dipli Tünel Kulplu Derin Çanak	62
4.2.13.4. Tip-XIII a4 Dirsekli İçe Çekik Basit Ağız Kenarlı Düz Geniş Dipli Derin Çanak	62
4.2.13.5. Tip-XIII a5 Dirsekli İçe Çekik Basit Ağız Kenarlı Derin Çanak	63
4.2.13.6. XIII b1 Dirsekli İçe Çekik Düzleştirilmiş Ağız Kenarlı Düz Dipli Derin Çanak	63
4.2.13.7. Tip-XIII b2 Dirsekli İçe Çekik Düzleştirilmiş Ağız Kenarlı Düz Dipli Tutamaklı Derin Çanak.....	64
4.2.13.8. Tip-XIII b3 Dirsekli İçe Çekik Düzleştirilmiş Ağız Kenarlı Düz Dipli Tünel Kulplu Derin Çanak.....	64
4.2.13.9. Tip-XIII b4 Dirsekli İçe Çekik Düzleştirilmiş Ağız Kenarlı Düz Dipli Tutamaklı Derin Çanak.....	65

4.2.13.10. Tip-XIII b5 Dirsekli İe ekik Düzleřtirilmiř Ađız Kenarlı Derin anak	65
4.2.13.11. Tip-XIII c1 Dirsekli İe ekik İten İnceltilmiř Ađız Kenarlı Düz Dipli Tünel Kulplu Derin anak.....	66
4.2.13.12. Tip-XIII c2 Dirsekli İe ekik İten İnceltilmiř Ađız Kenarlı Düz Dipli Tutamaklı Derin anak.....	66
4.2.13.13. Tip-XIII d1 Dirsekli İe ekik İnceltilmiř Ađız Kenarlı Düz Dipli Derin anak	67
4.2.13.14. Tip-XIII d2 Dirsekli İe ekik İnceltilmiř Ađız Kenarlı Düz Dipli Tünel Kulplu Derin anak.....	67
4.2.13.15. Tip-XIII d3 Dirsekli İe ekik İnceltilmiř Ađız Kenarlı Düz Dipli Tutamaklı Derin anak.....	68
4.2.13.16. Tip-XIII d4 Dirsekli İe ekik İnceltilmiř Ađız Kenarlı Düz Dipli Tutamaklı Derin anak.....	69
4.2.13.17. Tip-XIII d5 Dirsekli İe ekik İnceltilmiř Ađız Kenarlı Düz Dipli Dikey Kulplu Derin anak	69
4.2.13.18. Tip-XIII d6 Dirsekli İe ekik İnceltilmiř Ađız Kenarlı Derin anak ..	69
4.2.13.19. Tarihleme ve Dađılım	70
4.2.14. Tip-XIV İe ekik Ađızlı Düz Dipli anaklar	72
4.2.14.1. Tip-XIV a İe ekik Ađızlı Basit Ađız Kenarlı Düz Dipli	72
4.2.14.2. Tip-XIV b İe ekik Ađızlı İnceltilmiř Ađız Kenarlı Düz Dipli	72
4.2.14.3. Tarihleme ve Dađılım	73
4.2.15. Tip-XV Küresel Gövdeli anaklar.....	74
4.2.15.1. Tip-XV a Küresel Gövdeli Basit Ađız Kenarlı.....	74
4.2.15.2. Tip-XV b Küresel Gövdeli İnceltilmiř Ađız Kenarlı.....	74
4.2.15.3. Tip-XV c Küresel Gövdeli Düzeltilmiř Ađız Kenarlı	74
4.2.15.4. Tip-XV d Küresel Gövdeli İnceltilmiř Ađız Kenarlı Tutamaklı	75
4.2.15.5. Tip-XV e Küresel Gövdeli İe-Dıřa Kalınlařtırılmıř Ađız Kenarlı	75
4.2.15.6. Tarihleme ve Dađılım	76
4.2.16. Tip-XVI Yarı ‘S’ Profilli Dıřa ekik Ađızlı anaklar	77
4.2.16.1. Tip-XVI a Yarı ‘S’ Profilli Basit Ađız Kenarlı	77
4.2.16.2. Tip-XVI b Yarı ‘S’ Profilli İnceltilmiř Ađız Kenarlı	78

4.2.16.3. Tip-XVI c Yarı ‘S’ Profilli Düzeltilmiş Ağız Kenarlı	78
4.2.16.4. Tarihleme ve Dağılım	79
4.2.17. Tip-XVII ‘S’ Profilli Düz Ağızlı Çanaklar	80
4.2.17.1. Tip-XVII a ‘S’ Profilli Basit Ağız Kenarlı Düz Dipli Tünel Kulplu.....	80
4.2.17.2. Tip-XVII b ‘S’ Profilli Basit Ağız Kenarlı.....	81
4.2.17.3. Tip-XVII c ‘S’ Profilli Basit Ağız Kenarlı Derin Çanak.....	81
4.2.17.4. Tarihleme ve Dağılım	81
4.2.18. Tip-XVIII Yarı Küresel Gövdeli Emzikli Çanaklar	83
4.2.18.1. Tip-XVIII a Yarı Küresel Gövdeli Basit Ağız Kenarlı Emzikli.....	83
4.2.18.2. Tip-XVIII b Yarı Küresel Gövdeli Düzleştirilmiş Ağız Kenarlı Emzikli	83
4.2.18.3. Tarihleme ve Dağılım	83
4.2.19. Tip-XIX Yarı Küresel ve Konik Gövdeli İçe Çekik Ağızlı Düz Dipli Çanaklar	
.....	85
4.2.19.1. Tip-XIX a Yarı Küresel Gövdeli Kalınlaştırılmış Ağız Kenarlı Tünel	
Kulplu Düz Dipli	85
4.2.19.2. Tip-XIX b Konik Gövdeli İnceltilmiş Ağız Kenarlı Dirsekli Düz Dipli..	85
4.2.19.3. Tarihleme ve Dağılım	86
4.2.20. Tip-x Grubu Belirlenemeyen Bezeme Özellikleri Dikkate Alınan Çanaklar..	87
4.2.20.1. Tarihleme ve Dağılım	87
4.2.21. Bezeme ve Motif Tipleri	89
4.2.21.1. Tip-1 Kazıma Bezeme	89
4.2.21.2. Tip-2 Çizi Bezeme	89
4.2.21.3. Tip-3 Çentik Bezeme	89
4.2.21.4. Tip-4 Kabartma Bezeme	90
4.2.21.5. Tip-5 Baskı Bezeme.....	90
4.2.21.6. Tip-6 Boya Bezeme	90
4.2.21.7. Tip-7 Sokma Bezeme.....	90
4.2.21.8. Tip-8 Oluk Bezeme.....	91
4.2.21.9. Motif Tipleri	91

4.3. YENİBADEMLİ ÇANAK TİPLERİNİN KOMŞU KÜLTÜRLERLE ETKİLEŞİMİ

4.3.1. Erken Tunç Çağı Kronolojisi	92
--	----

4.3.2. Kuzey Batı Anadolu	93
4.3.2.1. Troia/Hisarlık.....	93
4.3.2.2. Kumtepe.....	105
4.3.2.3. Beşik-Yassitepe	107
4.3.2.4. Bozköy-Hanaytepe.....	108
4.3.2.5. Yeşiltepe	111
4.3.2.6. Yortan	113
4.3.2.7. Kuzey Batı Anadolu Yüzey Araştırmaları.....	114
4.3.2.7.1. Gelibolu Yarımadası	114
4.3.2.7.1.1. Karaağaçtepe (Protèsilas).....	115
4.3.2.7.1.2. Akbaş Şehitliği	115
4.3.2.7.1.3. Baştepe	116
4.3.2.7.1.4. Asartepesi.....	116
4.3.2.7.1.5. Tepecik	116
4.3.2.7.1.6. Musaltepe	117
4.3.2.7.1.7. Kalanuro Tepesi	117
4.3.2.7.1.8. Maltepe	117
4.3.2.7.1.9. Güneyli Limanı.....	118
4.3.2.7.1.10. Kartaltepe	118
4.3.2.7.2. İznik Bölgesi Yüzey Araştırmaları.....	118
4.3.2.7.2.1. Hacılartepesi-Orhangazi.....	119
4.3.2.7.2.2. Ilıcınar-Orhangazi.....	119
4.3.2.7.2.3. Pazaryeri I.....	120
4.3.2.7.2.4. Çayırköy	120
4.3.2.7.2.5. Dereköy	121
4.3.2.7.2.6. Üyücek-İznik	121
4.3.2.7.2.7. Yeniköy-Orhangazi	121
4.3.2.7.2.8. Yenişehir II.....	122
4.3.2.7.2.9. Baba Sultan Höyüğü.....	122
4.3.3. Batı Anadolu.....	122
4.3.3.1. Yassitepe Höyük.....	122
4.3.3.2. Liman Tepe	124

4.3.3.3. Baklatepe	125
4.3.3.4. Balıkesir Bölgesi Yüzey Araştırmaları	125
4.3.3.4.1. Naipli.....	125
4.3.4. Güneybatı Anadolu.....	126
4.3.4.1. Beycesultan.....	126
4.3.4.2. Afrodiasias-Pekmez.....	129
4.3.4.3. Güney-Batı Anadolu Yüzey Araştırmaları	133
4.3.4.3.1. Göller Bölgesi	133
4.3.4.3.1.1. Çeltek.....	133
4.3.4.3.1.2. Çuvalı	133
4.3.4.3.1.3. Halkalı–Sarıca	134
4.3.4.3.1.4. Polat.....	134
4.3.5. Kuzey Anadolu	134
4.3.5.1. İkiztepe.....	135
4.3.6. Orta-Batı Anadolu	137
4.3.6.1. Kaklık Mevkii	137
4.3.6.2. Demircihüyük	139
4.3.6.3. Eskişehir Yüzey Araştırmaları.....	140
4.3.6.3.1. Çukurhisar ve Bahçecik	140
4.3.7. Ege Adaları.....	140
4.3.7.1. Lemnos/Limni Adası	140
4.3.7.1.1. Poliochni	140
4.3.7.2. Chios/Sakız Adası.....	143
4.3.7.2.1. Emporio.....	143
4.3.7.3. Lesbos/Midilli Adası.....	147
4.3.7.3.1. Thermi	147
4.3.7.4. Samos/Sisam Adası.....	150
4.3.7.4.1. Heraion.....	150
4.3.8. Yunanistan.....	152
4.3.8.1. Makedonya.....	152
4.3.8.1.1. Kritsana	152
4.3.8.1.2. Vardaróphtsa	153

4.3.8.1.3. Saratse	154
4.3.8.1.4. Sitagroi	155
4.3.8.1.5. Hágios Mámas.....	157
4.3.8.1.6. Kilindir	158
4.3.8.1.7. Servia	159
4.3.8.1.8. Kastanas	159
4.3.8.1.9. Dourmousli.....	161
4.3.9. Balkanlar	162
4.3.9.1. Bulgaristan	162
4.3.9.1.1. Karanovo	162
4.3.9.1.2. Ezero	166
4.4. DEĞERLENDİRME	168
5. BÖLÜM: SONUÇ	189
KAYNAKÇA	205
KATALOG	213
HARİTALAR	443
TABLolar	450
LEVHALAR.....	467-567
Ek 1. Orijinallik Raporu	568
Ek 2. Etik Kurul Formu	569

KISALTMALAR DİZİNİ

Abb: Abbildung

Bkz: Bakınız

cm: Santimetre

Çev: Çeviri

Çiz: Çizim

EBÇ: Erken Bronz Çağı

ETÇ: Erken Tunç Çağı

Ed: Editör

Fig: Figür

GB: Güneybatı

GBC: Geç Bronz Çağı

Katalog No: Katalog Numarası

KD: Kuzeydoğu

km: Kilometre

KST: Kazı Sonuçları Toplantısı

Lev. Levha

m: Metre

mm: Milimetre

M.Ö: Milattan Önce

No: Numara

Nr: Nummer

OTÇ: Orta Tunç Çağı

Pl: Plate

s: Sayfa

Şek: Şekil

Tab: Tablo

Taf: Tafel

Tav: Tavolo

vd: Ve diğerleri

YBD: Yenibademli Höyük

y ve x: Kordinatlar

HARİTALAR DİZİNİ

Harita 1: Gökçeada'nın Konumu (H. Hüryılmaz'ın kişisel arşivinden)

Harita 2: Yenibademli Höyük'ün Büyükdere Vadisindeki Konumu (H. Hüryılmaz'ın kişisel arşivinden)

Harita 3: Gökçeada Arkeolojik Yerleşim Alanları (Google Maps)

Harita 4: Yenibademli Höyük'ün Büyükdere Vadi'sinden Kuş Bakışı Görünümü. (H. Hüryılmaz'ın kişisel arşivinden)

Harita 5: Yenibademli Höyük ile Karşılaştırmaya Gidilen Anadolu Merkezleri (dilsiz harita: @d-maps)

Harita 6: Yenibademli ile Karşılaştırmaya Gidilen Ege Adaları, Balkanlar ve Yunanistan Yerleşimleri (dilsiz harita: @d-maps)

Harita 7: Yenibademli Höyük ile Karşılaştırmaya Gidilen Anadolu'daki Yüzeysel Araştırmalarının Bulunduğu Bölgeler (dilsiz harita: @d-maps)

TABLolar DİZİNİ

Tablo 1: Ana Renk Grupları

Tablo 2: Tip-I Dar Konik Gövdeli Basit Ağız Kenarlı Çanak

Tablo 3: Tip-II Geniş Sığ Konik Gövdeli Çanaklar

Tablo 4: Tip-III Geniş Derin Konik Gövdeli Çanaklar

Tablo 5: Tip-IV Geniş Dik Konik Gövdeli Çanaklar

Tablo 6: Tip-V Sığ Yarı Küresel Gövdeli Çanaklar

Tablo 7: Tip-VI Yarı Küresel Gövdeli Çanaklar

Tablo 8: Tip-VII Derin Yarı Küresel Gövdeli Çanaklar

Tablo 9: Tip-VIII Yarı Küresel Gövdeli Çanaklar

Tablo 10: Tip-IX Düşük Karınlı Çanaklar

Tablo 11: Tip-X Dirsekli Düz Basit Ağız Kenarlı Sığ Çanaklar

Tablo 12: Tip-XI Dirsekli İçe Çekik Kalınlaştırılmış Ağız Kenarlı Çanaklar

Tablo 13: Tip-XII Düz İnceltilmiş Ağız Kenarlı Dirsekli Çanaklar

Tablo 14: Tip-XIII Derin Gövdeli İçe Çekik Ağızlı Dirsekli Çanaklar

Tablo 15: Tip-XIV İçe Çekik Ağızlı Düz Dipli Çanaklar

Tablo 16: Tip-XV Küresel Gövdeli Çanaklar

Tablo 17: Tip-XVI Yarı 'S' Profilli Dışa Çekik Ağızlı Çanaklar

Tablo 18: Tip-XVII 'S' Profilli Düz Ağızlı Çanaklar

Tablo 19: Tip-XVIII Yarı Küresel Gövdeli Emzikli Çanaklar

Tablo 20: Tip-XIX Yarı Küresel ve Konik Gövdeli İçe Çekik Ağızlı Düz Dipli Çanaklar

Tablo 21: Tip-x Grubu Belirlenemeyen Bezeme Özellikleri Dikkate Alınan Çanaklar

Tablo 22: Bezeme ve Motif Tipleri

Tablo 23: Yenibademli Höyük Stratigrafisi

GRAFİKLER DİZİNİ

- Grafik 1: İnce Nitelikli Çanakların Hamur Renk Dağılımı
- Grafik 2: İnce Nitelikli Çanakların Hamur Pişme Dereceleri
- Grafik 3: İnce Nitelikli Çanakların Astar ve Perdah Sayısal Değerleri
- Grafik 4: Orta Nitelikli Çanakların Hamur Renk Dağılımı
- Grafik 5: Orta Nitelikli Çanakların Hamur Pişme Dereceleri
- Grafik 6: Orta Nitelikli Çanakların Astar ve Perdah Sayısal Değerleri
- Grafik 7: Kaba Nitelikli Çanakların Hamur Renk Dağılımı
- Grafik 8: Kaba Nitelikli Çanakların Hamur Pişme Dereceleri
- Grafik 9: Kaba Nitelikli Çanakların Astar ve Perdah Sayısal Değerleri
- Grafik 10: Tip-I Dar Konik Gövdeli Basit Ağız Kenarlı Çanak
- Grafik 11: Tip-I Yapı Katlarına Göre Dağılımı
- Grafik 12: Tip-II Geniş Sığ Konik Gövdeli Çanaklar
- Grafik 13: Tip-II Yapı Katlarına Göre Dağılımı
- Grafik 14: Tip-III Geniş Derin Konik Gövdeli Çanaklar
- Grafik 15: Tip-III Yapı Katlarına Göre Dağılımı
- Grafik 16: Tip-IV Geniş Dik Konik Gövdeli Çanaklar
- Grafik 17: Tip-IV Yapı Katlarına Göre Dağılımı
- Grafik 18: Tip-V Sığ Yarı Küresel Gövdeli Çanaklar
- Grafik 19: Tip-V Yapı Katlarına Göre Dağılımı
- Grafik 20: Tip-VI Yarı Küresel Gövdeli Çanaklar
- Grafik 21: Tip-VI Yapı Katlarına Göre Dağılımı

Grafik 22: Tip-VII Derin Yarı Küresel Gövdeli Çanaklar

Grafik 23: Tip-VII Yapı Katlarına Göre Dağılımı

Grafik 24: Tip-VIII Yarı Küresel Gövdeli Çanaklar

Grafik 25: Tip-VIII Yapı Katlarına Göre Dağılımı

Grafik 26: Tip-IX Düşük Karınlı Çanaklar

Grafik 27: Tip-IX Yapı Katlarına Göre Dağılımı

Grafik 28: Tip-X Dirsekli Düz Basit Ağız Kenarlı Sığ Çanaklar

Grafik 29: Tip-X Yapı Katlarına Göre Dağılımı

Grafik 30: Tip-XI Dirsekli İçe Çekik Kalınlaştırılmış Ağız Kenarlı Çanaklar

Grafik 31: Tip-XI Yapı Katlarına Göre Dağılımı

Grafik 32: Tip-XII Düz İnceltilmiş Ağız Kenarlı Dirsekli Çanaklar

Grafik 33: Tip-XII Yapı Katlarına Göre Dağılımı

Grafik 34: Tip-XIII Derin Gövdeli İçe Çekik Ağızlı Dirsekli Çanaklar

Grafik 35: Tip-XIII Yapı Katlarına Göre Dağılımı

Grafik 36: Tip-XIV İçe Çekik Ağızlı Düz Dipli Çanaklar

Grafik 37: Tip-XIV Yapı Katlarına Göre Dağılımı

Grafik 38: Tip-XV Küresel Gövdeli Çanaklar

Grafik 39: Tip-XV Yapı Katlarına Göre Dağılımı

Grafik 40: Tip-XVI Yarı 'S' Profilli Dışa Çekik Ağızlı Çanaklar

Grafik 41: Tip-XVI Yapı Katlarına Göre Dağılımı

Grafik 42: Tip-XVII 'S' Profilli Düz Ağızlı Çanaklar

Grafik 43: Tip-XVII Yapı Katlarına Göre Dağılımı

Grafik 44: Tip-XVIII Yarı Küresel Gövdeli Emzikli Çanaklar

Grafik 45: Tip-XVIII Yapı Katlarına Göre Dağılımı

Grafik 46: Tip-XIX Yarı Küresel ve Konik Gövdeli İçe Çekik Ağızlı Düz Dipli Çanaklar

Grafik 47: Tip-XIX Yapı Katlarına Göre Dağılımı

Grafik 48: Tip-x Grubu Belirlenemeyen Bezeme Özellikleri Dikkate Alınan Çanaklar

Grafik 49: Tip-x Yapı Katlarına Göre Dağılımı

Grafik 50: Yenibademli Çanak Ana Tiplerinin Genel Dağılımı

Grafik 51: Yenibademli Ana Tipleri İçerisinde En Fazla Görülen Alt Tipler

Grafik 52: Yenibademli Yapı Katlarına Göre Ana Tiplerin Dağılımı

Grafik 53: Yenibademli Ana Tiplerinin Benzerlik Gösterdiği Bölgeler

LEVHALAR DİZİNİ

- Levha. 1 : Yenibademli Höyük Tip-I Örnekleri (Yayımlanmamış, Kazı Arşivi)
Levha. 2 : Yenibademli Höyük Tip-II a Örnekleri (Yayımlanmamış, Kazı Arşivi)
Levha. 3 : Yenibademli Höyük Tip-II a Örnekleri (Yayımlanmamış, Kazı Arşivi)
Levha. 4 : Yenibademli Höyük Tip-II b Örnekleri (Yayımlanmamış, Kazı Arşivi)
Levha. 5 : Yenibademli Höyük Tip-II c Örnekleri (Yayımlanmamış, Kazı Arşivi)
Levha. 6 : Yenibademli Höyük Tip-II c Örnekleri (Yayımlanmamış, Kazı Arşivi)
Levha. 7 : Yenibademli Höyük Tip-II d Örnekleri (Yayımlanmamış, Kazı Arşivi)
Levha. 8 : Yenibademli Höyük Tip-II e Örnekleri (Yayımlanmamış, Kazı Arşivi)
Levha. 9 : Yenibademli Höyük Tip-III a1 Örnekleri (Yayımlanmamış, Kazı Arşivi)
Levha. 10 : Yenibademli Höyük Tip-III a1 Örnekleri (Yayımlanmamış, Kazı Arşivi)
Levha. 11 : Yenibademli Höyük Tip-III a2 Örnekleri (Yayımlanmamış, Kazı Arşivi)
Levha. 12 : Yenibademli Höyük Tip-III b Örnekleri (Yayımlanmamış, Kazı Arşivi)
Levha. 13 : Yenibademli Höyük Tip-III c Örnekleri (Yayımlanmamış, Kazı Arşivi)
Levha. 14 : Yenibademli Höyük Tip-III e1 Örnekleri (Yayımlanmamış, Kazı Arşivi)
Levha. 15 : Yenibademli Höyük Tip-III e1 Örnekleri (Yayımlanmamış, Kazı Arşivi)
Levha. 16 : Yenibademli Höyük Tip-III e1 Örnekleri (Yayımlanmamış, Kazı Arşivi)
Levha. 17 : Yenibademli Höyük Tip-III e1 Örnekleri (Yayımlanmamış, Kazı Arşivi)
Levha. 18 : Yenibademli Höyük Tip-III e2 Örnekleri (Yayımlanmamış, Kazı Arşivi)
Levha. 19 : Yenibademli Höyük Tip-III f Örnekleri (Yayımlanmamış, Kazı Arşivi)
Levha. 20 : Yenibademli Höyük Tip-III g1 Örnekleri (Yayımlanmamış, Kazı Arşivi)
Levha. 21 : Yenibademli Höyük Tip-III g2 Örnekleri (Yayımlanmamış, Kazı Arşivi)
Levha. 22 : Yenibademli Höyük Tip-III h Örnekleri (Yayımlanmamış, Kazı Arşivi)
Levha. 23 : Yenibademli Höyük Tip-IV a Örnekleri (Yayımlanmamış, Kazı Arşivi)
Levha. 24 : Yenibademli Höyük Tip-IV b Örnekleri (Yayımlanmamış, Kazı Arşivi)
Levha. 25 : Yenibademli Höyük Tip-IV c Örnekleri (Yayımlanmamış, Kazı Arşivi)
Levha. 26 : Yenibademli Höyük Tip-IV d Örnekleri (Yayımlanmamış, Kazı Arşivi)
Levha. 27 : Yenibademli Höyük Tip-IV e Örnekleri (Yayımlanmamış, Kazı Arşivi)
Levha. 28 : Yenibademli Höyük Tip-IV e Örnekleri (Yayımlanmamış, Kazı Arşivi)
Levha. 29 : Yenibademli Höyük Tip-IV f Örnekleri (Yayımlanmamış, Kazı Arşivi)
Levha. 30 : Yenibademli Höyük Tip-IV g Örnekleri (Yayımlanmamış, Kazı Arşivi)

- Levha. 31 : Yenibademli Höyük Tip-IV h1 Örnekleri (Yayımlanmamış, Kazı Arşivi)
- Levha. 32 : Yenibademli Höyük Tip-IV h2 Örnekleri (Yayımlanmamış, Kazı Arşivi)
- Levha. 33 : Yenibademli Höyük Tip-IV ı Örnekleri (Yayımlanmamış, Kazı Arşivi)
- Levha. 34 : Yenibademli Höyük Tip-V a Örnekleri (Yayımlanmamış, Kazı Arşivi)
- Levha. 35 : Yenibademli Höyük Tip-V b Örnekleri (Yayımlanmamış, Kazı Arşivi)
- Levha. 36 : Yenibademli Höyük Tip-VI a Örnekleri (Yayımlanmamış, Kazı Arşivi)
- Levha. 37 : Yenibademli Höyük Tip-VI b Örnekleri (Yayımlanmamış, Kazı Arşivi)
- Levha. 38 : Yenibademli Höyük Tip-VII a Örnekleri (Yayımlanmamış, Kazı Arşivi)
- Levha. 39 : Yenibademli Höyük Tip-VIII a1 Örnekleri (Yayımlanmamış, Kazı Arşivi)
- Levha. 40 : Yenibademli Höyük Tip-VIII a2 Örnekleri (Yayımlanmamış, Kazı Arşivi)
- Levha. 41 : Yenibademli Höyük Tip-VIII b Örnekleri (Yayımlanmamış, Kazı Arşivi)
- Levha. 42 : Yenibademli Höyük Tip-IX a Örnekleri (Yayımlanmamış, Kazı Arşivi)
- Levha. 43 : Yenibademli Höyük Tip-IX b1 Örnekleri (Yayımlanmamış, Kazı Arşivi)
- Levha. 44 : Yenibademli Höyük Tip-IX b2 Örnekleri (Yayımlanmamış, Kazı Arşivi)
- Levha. 45 : Yenibademli Höyük Tip-IX c Örnekleri (Yayımlanmamış, Kazı Arşivi)
- Levha. 46 : Yenibademli Höyük Tip-X Örnekleri (Yayımlanmamış, Kazı Arşivi)
- Levha. 47 : Yenibademli Höyük Tip-XI Örnekleri (Yayımlanmamış, Kazı Arşivi)
- Levha. 48 : Yenibademli Höyük Tip-XII a Örnekleri (Yayımlanmamış, Kazı Arşivi)
- Levha. 49 : Yenibademli Höyük Tip-XII a Örnekleri (Yayımlanmamış, Kazı Arşivi)
- Levha. 50 : Yenibademli Höyük Tip-XII b Örnekleri (Yayımlanmamış, Kazı Arşivi)
- Levha. 51 : Yenibademli Höyük Tip-XII b Örnekleri (Yayımlanmamış, Kazı Arşivi)
- Levha. 52 : Yenibademli Höyük Tip-XII b Örnekleri (Yayımlanmamış, Kazı Arşivi)
- Levha. 53 : Yenibademli Höyük Tip-XIII a1 Örnekleri (Yayımlanmamış, Kazı Arşivi)
- Levha. 54 : Yenibademli Höyük Tip-XIII a2 Örnekleri (Yayımlanmamış, Kazı Arşivi)
- Levha. 55 : Yenibademli Höyük Tip-XIII a3 Örnekleri (Yayımlanmamış, Kazı Arşivi)
- Levha. 56 : Yenibademli Höyük Tip-XIII a4 Örnekleri (Yayımlanmamış, Kazı Arşivi)
- Levha. 57 : Yenibademli Höyük Tip-XIII a5 Örnekleri (Yayımlanmamış, Kazı Arşivi)
- Levha. 58 : Yenibademli Höyük Tip-XIII a5 Örnekleri (Yayımlanmamış, Kazı Arşivi)
- Levha. 59 : Yenibademli Höyük Tip-XIII b1 Örnekleri (Yayımlanmamış, Kazı Arşivi)
- Levha. 60 : Yenibademli Höyük Tip-XIII b1 Örnekleri (Yayımlanmamış, Kazı Arşivi)
- Levha. 61 : Yenibademli Höyük Tip-XIII b2 Örnekleri (Yayımlanmamış, Kazı Arşivi)
- Levha. 62 : Yenibademli Höyük Tip-XIII b3 Örnekleri (Yayımlanmamış, Kazı Arşivi)

- Levha. 63 : Yenibademli Höyük Tip-XIII b3 Örnekleri (Yayımlanmamış, Kazı Arşivi)
- Levha. 64 : Yenibademli Höyük Tip-XIII b4 Örnekleri (Yayımlanmamış, Kazı Arşivi)
- Levha. 65 : Yenibademli Höyük Tip-XIII b5 Örnekleri (Yayımlanmamış, Kazı Arşivi)
- Levha. 66 : Yenibademli Höyük Tip-XIII c1 Örnekleri (Yayımlanmamış, Kazı Arşivi)
- Levha. 67 : Yenibademli Höyük Tip-XIII c1 Örnekleri (Yayımlanmamış, Kazı Arşivi)
- Levha. 68 : Yenibademli Höyük Tip-XIII c2 Örnekleri (Yayımlanmamış, Kazı Arşivi)
- Levha. 69 : Yenibademli Höyük Tip-XIII d1 Örnekleri (Yayımlanmamış, Kazı Arşivi)
- Levha. 70 : Yenibademli Höyük Tip-XIII d2 Örnekleri (Yayımlanmamış, Kazı Arşivi)
- Levha. 71 : Yenibademli Höyük Tip-XIII d2 Örnekleri (Yayımlanmamış, Kazı Arşivi)
- Levha. 72 : Yenibademli Höyük Tip-XIII d2 Örnekleri (Yayımlanmamış, Kazı Arşivi)
- Levha. 73 : Yenibademli Höyük Tip-XIII d3 Örnekleri (Yayımlanmamış, Kazı Arşivi)
- Levha. 74 : Yenibademli Höyük Tip-XIII d3 Örnekleri (Yayımlanmamış, Kazı Arşivi)
- Levha. 75 : Yenibademli Höyük Tip-XIII d3 Örnekleri (Yayımlanmamış, Kazı Arşivi)
- Levha. 76 : Yenibademli Höyük Tip-XIII d4 Örnekleri (Yayımlanmamış, Kazı Arşivi)
- Levha. 77 : Yenibademli Höyük Tip-XIII d5 Örnekleri (Yayımlanmamış, Kazı Arşivi)
- Levha. 78 : Yenibademli Höyük Tip-XIII d6 Örnekleri (Yayımlanmamış, Kazı Arşivi)
- Levha. 79 : Yenibademli Höyük Tip-XIII d6 Örnekleri (Yayımlanmamış, Kazı Arşivi)
- Levha. 80 : Yenibademli Höyük Tip-XIV a Örnekleri (Yayımlanmamış, Kazı Arşivi)
- Levha. 81 : Yenibademli Höyük Tip-XIV b Örnekleri (Yayımlanmamış, Kazı Arşivi)
- Levha. 82 : Yenibademli Höyük Tip-XV a Örnekleri (Yayımlanmamış, Kazı Arşivi)
- Levha. 83 : Yenibademli Höyük Tip-XV b Örnekleri (Yayımlanmamış, Kazı Arşivi)
- Levha. 84 : Yenibademli Höyük Tip-XV c Örnekleri (Yayımlanmamış, Kazı Arşivi)
- Levha. 85 : Yenibademli Höyük Tip-XV d Örnekleri (Yayımlanmamış, Kazı Arşivi)
- Levha. 86 : Yenibademli Höyük Tip-XV e Örnekleri (Yayımlanmamış, Kazı Arşivi)
- Levha. 87 : Yenibademli Höyük Tip-XVI a Örnekleri (Yayımlanmamış, Kazı Arşivi)
- Levha. 88 : Yenibademli Höyük Tip-XVI b Örnekleri (Yayımlanmamış, Kazı Arşivi)
- Levha. 89 : Yenibademli Höyük Tip-XVI b Örnekleri (Yayımlanmamış, Kazı Arşivi)
- Levha. 90 : Yenibademli Höyük Tip-XVI c Örnekleri (Yayımlanmamış, Kazı Arşivi)
- Levha. 91 : Yenibademli Höyük Tip-XVII a Örnekleri (Yayımlanmamış, Kazı Arşivi)
- Levha. 92 : Yenibademli Höyük Tip-XVII b Örnekleri (Yayımlanmamış, Kazı Arşivi)
- Levha. 93 : Yenibademli Höyük Tip-XVII b Örnekleri (Yayımlanmamış, Kazı Arşivi)
- Levha. 94 : Yenibademli Höyük Tip-XVII c Örnekleri (Yayımlanmamış, Kazı Arşivi)

Levha. 95 : Yenibademli Höyük Tip-XVII c Örnekleri (Yayımlanmamış, Kazı Arşivi)

Levha. 96 : Yenibademli Höyük Tip-XVIII a Örnekleri (Yayımlanmamış, Kazı Arşivi)

Levha. 97 : Yenibademli Höyük Tip-XVIII b Örnekleri(Yayımlanmamış, Kazı Arşivi)

Levha. 98 :Yenibademli Höyük Tip-XIX a Örnekleri (Yayımlanmamış, Kazı Arşivi)

Levha. 99 :Yenibademli Höyük Tip-XIX b Örnekleri (Yayımlanmamış, Kazı Arşivi)

Levha. 100: Yenibademli Höyük Tip-x Örnekleri (Yayımlanmamış, Kazı Arşivi)

Levha. 101: Yenibademli Höyük Tip-x Örnekleri (Yayımlanmamış, Kazı Arşivi)

GİRİŞ

1.BÖLÜM

1.1. KONU

Yüksek Lisans tezi olarak hazırlanan bu çalışmada, Gökçeada Yenibademli Höyük'ün Erken Bronz Çağı II dönemine tarihlendirilen çanakları ana materyali oluşturmaktadır. Farklı tiplerde temsil edilen çanakların mal gruplarına, hamur niteliklerine, yüzey işlenişlerine ve yapım tekniklerine göre değerlendirilmesi, yapı katlarına göre gelişimleri ve komşu kültürlerle etkileşimleri, çalışmanın konusunu oluşturmaktadır.

1.2. AMAÇ VE KAPSAM

Yüksek lisans tezi olarak sunulan bu çalışmada, ana materyali oluşturan Yenibademli Höyük'ün Erken Bronz Çağı II dönemine tarihlendirilen çanakları, yapı katlarına göre gruplandırılarak irdelenmektedir. Buluntu yerleri dikkate alınan çanakların, her biri boyut, hamur, astar, pişme durumu, biçim ve varsa bezeme yönünden değerlendirilmekte ve komşu kültür bölgelerinde benzerleri ile karşılaştırılmaktadır. Stratigrafik durumları dikkate alınarak incelenen çanakların, yapı katlarına göre dağılımları grafikler halinde sunulmaktadır. Her yapı katı için belirlenmiş olan mal grupları, tip yönünden de irdelenerek, yeni formların hangi katlarda başladıkları ya da belli formların sürekliliği tespit edilerek sunulmaktadır. Yenibademli'nin kap repertuarında bezeme çeşitleriyle dikkati çeken çanakların, bezeme programında uygulanan tekniklere de yer verilmektedir. Çanakların işlevleri konusunda yapılan değerlendirmeler, yerleşimde Erken Bronz Çağ II döneminde, ekonomik faaliyetlerin hangi yönde gerçekleştirildiğinin anlaşılmasını sağlamaktadır. Keramik endüstrisinin malları arasında yüksek bir orana ulaşan çanakların üretiminde, çömlekçi ustalarının yerel becerileri ya da komşu kültürlerden aldıkları fikirleri ne ölçüde uyguladıkları konularına da yer verilmektedir. Belirtilen hususlar doğrultusunda yapılan

değerlendirmeler, çömlekçi ustalarının kendi becerilerini ya da konservatif tutumlarının hangi bölge ile ilintili olduğunu ortaya koymaktadır.

Anadolu, Ege Adaları, Yunanistan ve Balkan bölgelerinde yer alan Erken Bronz Çağ'ı yerleşimlerinin çanaklarıyla biçim, bezeme ve kronolojik açıdan değerlendirilen çanaklar, Yenibademli'nin deniz aşırı ilişkilerinin anlaşılmasını sağlamaktadır.

1.3. YÖNTEM

1996-2015 yılları arasında açığa çıkartılan seramik endüstrisine ait tüm ve parçalar halinde bulunan ve sonradan restore edilen Yenibademli Höyük'ün çanakları, kazı başkanı tarafından hazırlanan arşivin yardımı ile gövde parçaları ve profil veren örnekler, ya da tümlenen çanaklar, kazının belgelerine dayanılarak, mal gruplarına, formlarına ve bezeme çeşitlerine göre tasnif edilmiştir. Çalışma alanımızı oluşturan bu çanaklar; hamur, renk dağılımı, pişme durumları, yüzey işlenişleri ve astar-perdah durumları incelenerek ince, orta ve kaba mal grupları olmak üzere üç aşamada ayrıntılı olarak ele alınmıştır. Sözü edilen çanakların, hamur içindeki katkı maddeleri incelenirken, Ökse'nin³ ayrımı temel alınarak 'küçük, orta, büyük ve iri boyutlu' terimleri kullanılarak tasnif edilmiştir⁴. Çanakların içerisindeki katkı cinsi irdelenirken organik katkı; saman, ot, bitki, yumuşakçası terimleri, inorganik katkı da ise; taşcık, kuvars, kum, kireç ve mika terimleri kullanılarak katalog bölümündeki açıklamalar yapılmıştır⁵. Tanımlanan bu çanakların, tarafımızdan yapılan tipoloji sayesinde bir bütün olarak incelenmesi sağlanmıştır. Kazı arşivlerinden ve 'KST' de sunulan bilgilerden yararlanılarak, her bir çanağın yerleşimin hangi yapı katına ait olduğu tespit edilmiştir. Kordinat sistemine göre hazırlanmış olan kazı alanı, bağlı olduğu karolaj sistemi temel alınarak, tüm parçalar x (dikey) ve y (yatay) eksenlerinde alınan koordinatlarla, buluntu konumları metre bazında hesaplanılarak aktarılmıştır. Yapı katları ve açma bazında yapılan tasniflerin sayısal değerleri grafiklere aktarılmıştır. Tümlenen çanakların tamamı ve parça halinde ele geçirilen buluntuların farklı tipleri

³ Ökse, 2012b, s. 23

⁴ Sözü edilene bu katkı maddelerinin boyutları; çok ince = 0.2 mm, ince = 0.2-0.5 mm, orta = 0.5-1.0 mm, iri = 1.0-2.0 mm ve çok iri = 2.00-> mm şeklinde tanımlanmış ancak tarafımızca bu terimler sırasıyla ufak, orta, büyük ve iri şeklinde değiştirilerek tanımlanmıştır bkz. (Ökse, 2012b, s.23)

⁵ Adı geçen bu katkı maddelerine yer verilirken, Ökse'nin kitabında kullandığı terimler temel alınmıştır bkz. (Ökse, 2012b, s.21)

elde çizildikten sonra, 'CorelDraw 2017' programıyla bilgisayar ortamında tekrar düzenlenip, yapılan envanter bilgileriyle birlikte sunulmuştur. Ağız, gövde, dip, kulp, tutamak ve bezeme yönünden irdelenen malzeme grubu, komşu kültür bölgelerinin çanaklarıyla karşılaştırılmıştır. Buluntuların kıyaslanmasında yörenin Arkeoloji Müzeleri'nin veri tabanında büyük çapta yayın taraması yapılmıştır. Yayına dayalı araştırmalar Ankara DTCF'de, Türk Tarih Kurumu'nda, İngiliz Arkeoloji Enstitüsünde, Hacettepe ve Bilkent Üniversiteleri kütüphanelerinde ve kazı başkanının özel kütüphanesinde de gerçekleştirilmiştir.

2. BÖLÜM: GÖKÇEADA

2.1. KONUMU

Türkiye Cumhuriyeti sınırları içerisinde en büyük ada konumunda olan Gökçeada, Ege Denizi'nin kuzeydoğusunda ve Saros körfezi açıklarında yer alır (**Harita: 1**). Çanakkale iline bağlı olan Gökçeada, Gelibolu Yarımadası'na 18 km uzaklıktadır. Ada'nın yüz ölçümü 285 km²'dir. Saros körfezine doğru sokulan Kuzey Ege çukurlukları ile Gelibolu Yarımadasının uzanışına paralel bir şekilde konumlanan adanın, büyük eksenini GB-KD doğrultusunda. 1000 metreyi aşan derinliklerle kuzeyden sınırlanan Gökçeada, doğu ve güneydoğusundaki Gelibolu ve Biga Yarımadalarının şelfi üzerinde yükselmektedir⁶.

2.2. JEOMORFOLOJİK YAPISI

Türkiye Cumhuriyeti sınırları içerisindeki adalar arasında zengin su kaynakları ve jeomorfolojik yapısı bakımından ilk sıralarda yer alan Gökçeada, nemli iklimi ve verimli vadi düzlükleri ile birlikte jeopolitik konumu açısından da ender adalardan biridir⁷. Gökçeada'da ova olarak nitelendirilen düzlük alanların başında, Büyük derenin genişlemiş vadi tabanına tekabül eden Büyükdere ovası gelmektedir. Kuzey'de Kale Köy, güneydoğuda Çınarlı ve güneybatıda Zeytinli köyünün sınırlandığı Büyükdere ovasının, aşağı kesimini kaplayan alüvyonlar Kuaterner yaşlıdır⁸. Adanın şekillenmesi üzerinde bulunduğu blokların tektonik hareketleri ile açıklanmaktadır. Bu hareketler adanın kuzey bölümünü yükseltmesine ve güney batıya dönerek çarpılmasına neden olmuştur⁹. Sismik hareketlere bağlı ada genelinde kıyılar yüksek olmakla birlikte, kuzey kıyılar hem daha yüksek, hem daha diktir. Bu kıyılara yönelen akarsular Öner'in¹⁰ tespitlerine göre Büyükdere dışında, kısa boylu ve eğimleri fazladır. Ada'nın jeomorfolojik yapısı volkanik alanların oluşturduğu dik yamaçlı tepeleri ve flişler içinde oluşan derin vadileri ile arızalık gösterir. En büyük ve önemli akarsuyu 13 km

⁶ Öner, 2001, s.780

⁷ Kurter,1989, s. 47-60; Hüryılmaz, 2005, s. 63-73

⁸ Öner, 2001, s. 782

⁹ Öner, 2001, s. 780

¹⁰ Öner, 2001, s. 780-782

uzunluğundaki Büyük dere' (İlissos) dir. Adanın merkezi kısmından kaynağını alan akarsu kuzeydoğu yönünde akışını sürdürdükten sonra, Zeytinli ve Gökçeada (Çınarlı) yerleşimleri arasında kuzeye yönelerek Kale köyün batısında Ege denizi ile kavuşmaktadır¹¹. Öner'in açıklamalarına göre bu alandan kıyıya kadar geniş bir vadi uzanmaktadır. Gökçeada'nın diğer önemli akarsularını, adanın batısında ve güneybatı doğrultusunda akan Ballı ve Çıkırım dereleri oluşturmaktadır¹². Bu derelerin vadileri GB-KD yönünde bir hat boyunca adayı iki bölgeye ayırmaktadır¹³.

Gökçeada'nın en eski tortul kayaçları kalkerdir¹⁴. Beyaz renkli kalkerler içerdikleri fosillere göre Lütésiyen yaşlı olup adanın güneybatısında yer alırlar. Bunların üzerine Eosen ve Oligosen yaşlı flişler gelmektedir¹⁵. Eosen döneminin flişi siyah - gri renkli marnlı ve ince tanelidir. Oligosen yaşlı fliş ise, sarımsı-kahve renkli kumtaşları ve marn ardalanmasından oluşmaktadır¹⁶. Bu fliş serileri güneybatı-kuzeydoğu doğrultusunda uzanmakta ve adanın kuzeydoğu bölümünde geniş bir alana yayılmaktadır. Gökçeada'nın batı ve doğu bölümlerinde Miosen yaşlı az eğimli tortul kayaçlar bulunmaktadır¹⁷.

Adanın, tahıl ambarı sayılan Büyükdere vadisinin verimli toprakları, Kale koyunda denize kavuşan Büyükdere tarafından sulanmaktadır. Tarihöncesi dönemlerden günümüze değin doğal çevre ortamı değişmiş görünen ovada günümüzde ekin, arpa, mısır ve asma gibi ürünler yetiştirilmektedir.

Günümüzdeki bilgiler ışığında Büyükdere ovasının en eski yerleşim yeri, Erken Bronz Çağı kültürüyle tanınan Yenibademli Höyüktür (**Harita: 2**). 1996 yılında Çanakkale Arkeoloji Müzesi Müdürlüğü başkanlığında ve Prof. Dr. Halime Hüryılmaz'ın bilimsel sorumluluğunda adı geçen höyükte başlatılan çalışmalardan iki yıl sonra, E. Öner tarafından uygulamaya konan paleocoğrafya araştırmaları, höyüğün yakın çevresi için günümüzden çok farklı bir kompozisyon sunmaktadır. Öner'in araştırmaları, tektonik bir çukurluğa yerleşmiş olan Büyük derenin aşağı kesiminde Pre-Holosen'de derin bir

¹¹ Öner, 2001, s. 780

¹² Öner, 2001, s. 780

¹³ Öner, 2001, s. 780

¹⁴ Akartuna, 1950, s.10

¹⁵ Yalçınlar, 1980, s. 243

¹⁶ Akartuna, 1950, s.11, Kurter, 1989, s. 49

¹⁷ Kurter, 1989, s. 59

vadinin bulunduğu ve Holosen transgresyonu ile denizin bu vadiye sokularak 'ria' tipinde bir koyu meydana getirdiği yönündedir¹⁸. Günümüzden 6000 yıl kadar önce deniz seviyesi yükselmesinin yavaşlamasıyla, koyun hızla dolmaya başladığını savunan Öner, önceleri yarımada konumunda olan Yenibademli Höyük'ün günümüz kıyı şeridinden 1.5 km güneyde ve taşkın ovası üzerinde, küçük bir tepecik halinde kaldığını öngörmektedir.

2.3. GÖKÇEADA'DA ARKEOLOJİK KALINTILAR

2.3.1. Tarih Öncesi Çağlar

2.3.1.1. Paleolitik Çağ

Son yıllarda yapılan bilimsel yüzey araştırmaları ışığında, Gökçeada'daki en eski buluntuların Neolitik Çağ öncesine ait olduğunu ortaya koymaktadır¹⁹. Harmankaya ve Erdoğan'ın görüşlerine göre Gökçeada'da yaşam Erken Neolitik Dönem öncesinde başlamıştır²⁰. Onların araştırmalarına dayanan bulgular adanın doğu kesiminde yer alan Aydıncık Mağarası²¹, Kukuvaki²², Peri Mağarası²³ ve Eksino Yamacı²⁴'ndan gelmektedir (**Harita: 3**). Bu yerleşimler genellikle kıyıya paralel ve kıyıya açılan vadi boyunca uzanan alanlarda yer almaktadırlar. Yukarı'da isimleri anılan mağaralar ve düz yerleşim yerlerinde genellikle taş balta, kazıyıcılar ve çakmaktaşıdan üretilen az sayıdaki kesici aletler ele geçirilmiştir. Günümüzün bilgileri ışığında, bulgular bu alanları gösterse de, Gökçeada çevresinde ilerleyen dönemlerde yapılacak kara veya su altı arkeolojisi araştırmalarıyla bu gibi prehistorik alanların daha da artacağı öngörülmektedir.

¹⁸ Öner, 2000, s. 19-32

¹⁹ Harmankaya ve Erdoğan, 2001, s. 31, 2003, s. 463, Kouka, 2002, s. 295, Erdoğan, 2005, s. 97

²⁰ Harmankaya ve Erdoğan, 2001 s. 31, 2003 s. 463, Erdoğan, 2005. s. 97-98

²¹ Harmankaya ve Erdoğan, 2001, s. 30

²² Harmankaya ve Erdoğan, 2001, s. 28

²³ Harmankaya ve Erdoğan, 2001, s. 30

²⁴ Harmankaya ve Erdoğan, 2001, s. 30

2.3.1.2. Neolitik Çağ

Yapılan bilimsel kazı çalışmaları ve yüzey araştırmaları sonucunda, Neolitik Çağ'da Gökçeada'da Uğurlu²⁵, Vaniyeri²⁶ ve Tepe II²⁷ yerleşim alanları tespit edilmiştir **(Harita: 3)**.

Uğurlu: Ada'nın güneybatı bölümünde yer alan Uğurlu-Zeytinlik yerleşiminde Trakya Üniversitesinden Burçin Erdoğan tarafından 2009 yılında başlatılan bilimsel kazılar, Gökçeada Neolitik Çağ'ı hakkında önemli bulgular sunmuştur²⁸. IV. tabaka Geç Neolitik Dönem (M.Ö 6000-5600) ve V. tabaka Erken Neolitik Dönem (M.Ö 6500) tarihlendirilmektedir²⁹. Uğurlu buluntularının Trakya ve Batı Anadolu yerleşim merkezlerinden Hoca Çeşme, Çoşkun Tepe, Ulucak, Barcın, Menteşe, Çatlidere ve Höyücek buluntularıyla ve aynı zamanda Balkan kültüründen Karanovo III ve Erken Vinca seramikleriyle benzerliği vurgulanmıştır³⁰.

Vaniyeri: Doğal bir kayalık üzerinde yükselen ve adanın doğu kısmında yer alan bu yerleşim yeri, küçük boyutlu ve yaklaşık 60 x 20 m. boyutlarındadır³¹. Neolitik Çağ'a tarihlendirilen ve Erken Bronz Çağı malzemesi de sunan merkezde, Geç Neolitik Dönem'e ait bir taş çekiç Andreou çifti³² tarafından bulunmuş ve yerleşimin tarihi için Erken Neolitik Dönem önerilmiştir.

Tepe II: Hüryılmaz³³ tarafından Tepe II olarak adlandırılan yerleşim alanı, adanın kuzeydoğu kesiminde bulunur. Tabandan 15 m. yükseklikte 100 x 100 m. boyutlarındaki yerleşim birimi Urfal derenin denize döküldüğü alanda yer alır³⁴. Andreou çifti tarafından yapılan gözlemler neticesinde bu alanda görülen seramik

²⁵ Harmankaya ve Erdoğan, 2001, s. 28

²⁶ Harmankaya ve Erdoğan, 2001, s. 28

²⁷ Hüryılmaz, 2006a, s. 52-53

²⁸ Erdoğan, 2011, s. 45-46

²⁹ Erdoğan, 2012, s. 365-369

³⁰ Erdoğan, 2011, s. 51

³¹ Hüryılmaz, 2006a, s. 52

³² Andreou ve Andreou, 2002, s. 78, Hüryılmaz, 2006a, s. 52

³³ Hüryılmaz, 2006a, s. 52-53

³⁴ Hüryılmaz, 2006a, s. 52

parçaları arasında Geç Neolitik Dönem'e tarihlendirilen örneklerin de olduğu belirtilmiştir³⁵.

2.3.1.3. Kalkolitik Çağ

Gökçeada'nın Kalkolitik Çağ'a ait buluntular, yalnızca üç yerleşim yerinden bilinmektedir. Bunlar Uğurlu, Pyrgos ve Şirma yerleşimleridir (**Harita: 3**).

Uğurlu: Yerleşimin III. evresi mimari kalıntıları ve seramik örnekleriyle Kalkolitik Çağın erken evrelerini temsil etmektedir³⁶. Bu evre genel olarak kırmızımsı kahverengi, siyah ve benekli seramik grubuyla birlikte dört ayaklı kaplar, kutu biçimli kaplar, düğme biçimli tutamaklar ve boynuz biçiminde kulplarla karakterize edilmiştir³⁷. Kazı başkanı tarafından, adı geçen yerleşim yerinin buluntuları ile Balkan prehistorik yerleşim birimlerinden Karanovo III ve Erken Vinça kültürlerinin benzerlikleri vurgulanmaktadır³⁸.

Şirma: Bu yerleşim yeri adanın güneydoğusunda, Tuz gölünün kuzeyinde yer almaktadır. 70x30 m. boyutlarındaki alan daha çok EBÇ malzemesi sunsa da, yapılan yüzey araştırmalarında Kalkolitik Çağ buluntularına da rastlanıldığı vurgulanmıştır³⁹. Her iki yerleşimden gelen buluntular Kumtepe IA ve Beşik Sivritepe'den bilinen örneklerin benzerleri oldukları ileri sürülmüştür⁴⁰.

Pyrgos: Ada'nın güneybatı kıyı şeridinde, Uğurlu yerleşiminin güney doğusunda yer almaktadır. Büyüklüğü yaklaşık 40x50 m olan yerleşim biriminde Kalkolitik Çağ'a tarihlendirilen seramik parçaları saptanmıştır⁴¹.

³⁵ Andreou ve Andreou, 2002, s. 80, Hüryılmaz, 2006a, s. 53

³⁶ Erdoğan, 2014, s. 162-163

³⁷ Erdoğan, 2014, s. 163

³⁸ Erdoğan, 2014, s. 163

³⁹ Harmankaya ve Erdoğan, 2001, s. 29-30

⁴⁰ Harmankaya ve Erdoğan, 2001, s. 32-33

⁴¹ Harmankaya ve Erdoğan, 2001, s. 32, Hüryılmaz, 2006a, s. 53

2.3.1.4. Erken Bronz Çağı

Adanın Erken Bronz Çağı'na işaret eden yerleşim yerleri ve buluntu alanları bugünkü bilgiler ışığında; Yenibademli Höyük, Uğurlu, Pyrgos, Üçburun, Vanıyeri, Kalamya (Tepe I), Tepe II, Şırma ve İncirlik Kıyısı'dır (**Harita: 3**).

Yenibademli Höyük: Adanın Erken Bronz Çağı merkezlerinden, sistematik kazılara ve yan dal araştırmalarına sahne olan bu yerleşim yeri, ilk defa N. Fıratlı⁴² tarafından 1964 yılında keşfedilmiştir. Büyükdere vadisinin aşağı kesiminde yer alan höyükte, bilimsel kazı çalışmalarına 1996 yılında Hacettepe Üniversitesi Öğretim Üyesi Prof. Dr. Halime Hüryılmaz'ın bilimsel sorumluluğunda, Çanakkale Arkeoloji Müze Müdürlüğü başkanlığında başlatılmıştır. Vadi düzleminden 9 m. deniz seviyesinden 18 m. yükselen höyük 130 x 120 m boyutlarında ve 15.600 m²'lik bir alana yayılmaktadır⁴³.

Uğurlu: Beş kültür evresiyle temsil edilen Uğurlu yerleşimin I. kültür evresini kısıtlı bir alanda yürütülen kazı çalışmaları ve yüzey buluntularına göre Erken Bronz Çağı'na tarihlendirilmektedir⁴⁴.

Pyrgos: Adanın Erken Bronz Çağına işaret eden diğer bir yerleşim birimi de daha önce Kalkolitik Çağ malzemelerinin de saptandığı Pyrgos yerleşimidir⁴⁵.

Üçburun: Çatalkaya dağının doğusunda yer alan bu yerleşim yeri ada içindeki prehistorik merkezler arasında en büyük olanıdır⁴⁶. Bu merkeze ait kalıntılar, ikisi tepe üzerinde, diğeri doğudaki alçak bir yükselti üzerinde olmak koşuluyla üç alanda gözlemlenmektedir⁴⁷. Yerleşim yerinin Erken Bronz Çağına tarihlendirilen seramik örnekleri; fincanlar, *pithoslar*, *pyxisler*, üçayaklı çömlekler ve testilerin yanı sıra, tünel kulplu çanak parçaları oluşturmaktadır⁴⁸. Seramik parçaları dışında savunma duvarları ve dikdörtgen biçimli yapı dışında, yuvarlak taş örgülü yapı kalıntıları da anılan dönemin özelliklerini yansıtmaları açısından önemlidir.

⁴² Fıratlı, 1964, s. 5-6

⁴³ Hüryılmaz, 2007, s. 86-87

⁴⁴ Erdoğu, 2011, s. 47-48

⁴⁵ Harmankaya ve Erdoğu, 2001, s. 31

⁴⁶ Harmankaya ve Erdoğu, 2001, s. 30-31, Andreou ve Andreou, 2002, s. 81, Hüryılmaz, 2006a, s. 53-

54

⁴⁷ Hüryılmaz, 2006a, s. 53

⁴⁸ Hüryılmaz, 2006a, s. 54

Vaniyeri: Ada'nın doğu sahil şeridinde ve Bozdere akarsuyunun kuzeyinde küçük bir höyük konumunda olan bu yerleşim 60x20 m boyutlarındadır⁴⁹. Yapılan yüzey araştırmalarında çok sayıda Troia I ve II dönemlerini karakterize eden çanak çömlek parçaları ele geçirilmiştir⁵⁰.

Kalamya (Tepe I): Bu yerleşim yeri; Harmankaya ve Erdoğu⁵¹ tarafından 'Kalamya', Hüryılmaz⁵² tarafından 'Tepe I' olarak adlandırılmıştır. Adanın doğu kıyısında, Vaniyeri yerleşiminin 500 m. kuzeyinde konumlanan Kalamya yerleşimi 50x20 m boyutlarında EBÇ'ye ait yerleşimlerden biridir⁵³. Yerleşimin yüzey buluntuları arasında Troia I dönemini karakterize eden tünel kulplu çanaklar ve kabartma bant bezemeli iri *pithos* parçaları yer almaktadır⁵⁴.

Tepe II: Hüryılmaz'ın aktardığı bilgiler ışığında, adanın kuzeydoğusundaki açık bir körfeze bakan Tepe II yerleşmesi, Aspros Gremnos mevkiinde yer almaktadır⁵⁵. Tepe II'nin EBÇ'ye işaret eden Troia I dönemi tünel kulplu çanakları ve dış yüzeyleri ince kazıma çizgiler ve içi sokma noktalarla doldurulmuş üçgen motifli parçalar⁵⁶, aynı zamanda Yenibademli Höyük çanak ve bezeme tipleriyle de yakın benzerlikler gösterdikleri anlaşılmaktadır.

Şirma: Aydıncık mevkiinin güneyinde, Tuz gölünün kuzey kesiminde küçük kayalık bir tepe üzerinde yükselen 70x30 m. boyutlarındaki yerleşim yeri, EBÇ'ye tarihlenen, Troia I ve II dönemi seramik buluntuları vermektedir⁵⁷.

İncirlik Kıyısı: Ada'nın doğusuna, Eşelek köyünün kuzeydoğusunda yer almaktadır. Yüzey araştırmaları sırasında EBÇ'ye işaret eden birkaç Troia I tipi, kaba hamurlu özensiz işlenmiş çanak çömlek parçaları ele geçirilmiştir⁵⁸.

Daha çok adanın doğu bölümünde yoğunlaşan EBÇ yerleşimleri bilimsel kazıların ve araştırmaların yapılmasını beklemektedir. Zamanımızda sadece yüzey buluntularıyla

⁴⁹ Hüryılmaz, 2006a, s. 53

⁵⁰ Harmankaya ve Erdoğu, 2001, s. 28

⁵¹ Harmankaya ve Erdoğu, 2001, s. 28

⁵² Hüryılmaz, 2006a, s. 55

⁵³ Harmankaya ve Erdoğu, 2001, s. 28-33, Hüryılmaz, 2006a, s. 53-55

⁵⁴ Hüryılmaz, 2006a, s. 55

⁵⁵ Hüryılmaz, 2006a, s. 54

⁵⁶ Hüryılmaz, 2006a, s. 54-55

⁵⁷ Harmankaya ve Erdoğu, 2001, s. 30, Hüryılmaz, 2006a, s.55

⁵⁸ Harmankaya ve Erdoğu, 2001, s.30

tanımlanan bu yerleşimler, ilerleyen dönemlerde yapılacak bilimsel çalışmalarla gerek Gökçeada gerekse Ege ve Batı Anadolu arkeolojisine ışık tutabilecektir. Hüryılmaz'ın gözlemleri ve Harmankaya ile Erdoğan'ın yüzey araştırmaları, bu yerleşimlerdeki buluntuların Troia I-II, Poliochni 'siyah, mavi ve yeşil evreleri', Emporio V-I, Thermi I-V yerleşimlerindeki örneklerle benzerlik sağladıklarını ortaya koymaktadır⁵⁹.

2.3.2. Tarihi Çağlar

2.3.2.1. Orta ve Geç Bronz Çağları

Erken Bronz Çağı'nın hâkim olduğu Yenibademli Höyük' de M.Ö 1400-1060/1040 yılları arasına tarihlendirilen Miken dönemi seramik parçaları Geç Bronz Çağı malzemesi olarak değerlendirilmiştir⁶⁰. Ada içinde yapılan yüzey araştırmalarında ise Pyrgos' da Orta Bronz Çağı'na tarihlendirilen Miken ve Minyas seramik örnekleri bulunmuştur⁶¹ (**Harita: 3**).

2.3.2.2. Klasik Çağlar

Ada'ya ilk olarak gelen gezginlerden Ch. Picard ve A.J. Reinach⁶² tarihi çeşmeler ve dini merkezlere yönelik bilgiler vermişlerdir. A. Conze⁶³ adanın antik yerleşim yerleri, topografik özellikleri, nekropol alanları ve mimari kalıntılar ayrıca taşınabilir eserler üzerindeki yazıtlar hakkında bilgiler vermiştir. C. Fredrich⁶⁴ adada yer alan Yunan, Roma ve Bizans dönemlerine ait yerleşim yerleri, taş ve pişmiş toprak eserler hakkında önemli bilgiler aktarmıştır. Adı geçen seyyahların vermiş oldukları bilgilere Hüryılmaz⁶⁵ tarafından da değinilmiştir.

⁵⁹ Harmankaya, 2001, s. 276

⁶⁰ Hüryılmaz, 2002b, s.80

⁶¹ Harmankaya ve Erdoğan, 2001, s. 34, Hüryılmaz, 2006a, s. 56

⁶² Picard ve Reinach, 1912, s. 316

⁶³ Conze, 1860, s. 79-101

⁶⁴ Fredrich, 1908, s. 102

⁶⁵ Hüryılmaz, 2002b, s. 72, Hüryılmaz, 2006a, s. 47-50

1993 ve 1998 yıllarında M. H. Sayar⁶⁶ tarafından Gökçeada'da yapılan epigrafik çalışmalarda Helenistik, Roma ve Geç Bizans dönemlerine ait yazıtlar incelenmiştir. Sayar tarafından yapılan yüzey araştırmalarında Kale köy yerleşiminde Helenistik ve Roma dönemlerine ait 11 adet yazılı eser arkeoloji camiasına kazandırılmıştır⁶⁷. 1995, 1997 ve 1998 yıllarında Klasik ve Bizans Çağlarına ait kalıntıları inceleyen R. Ousterhout ve W. Held, adı geçen dönemlere ait önemli bilgiler sunmuşlardır⁶⁸. Kale köy Kalesi eski adıyla Kastro, adanın kuzeyinde kayalık bir zemin üzerine kurulmuştur⁶⁹. Oldukça iyi durumda olan kalenin sur duvarları, Ousterhout ve Held'in ortak yaptıkları araştırmalarla Geç Klasik Çağa ait olması gerektiği vurgulanmıştır⁷⁰. Bu yerleşimler haricinde, adanın güneybatısında Antik Çiftlik alanında Geç Klasik ve Helenistik döneme tarihlendirilen seramik örnekleri yüzey araştırmaları sırasında bulunmuştur⁷¹ (**Harita: 3**).

⁶⁶ Sayar, 2000, s. 245-250

⁶⁷ Sayar, 1995, s. 64

⁶⁸ Ousterhout ve Held, 1997, 1999, 2000 s. 61-69, 65-74, 127-136

⁶⁹ Hüryılmaz, 2002a, s. 73

⁷⁰ Ousterhout ve Held, 1997, s. 62

⁷¹ Ousterhout ve Held, 2000, s. 128

3. BÖLÜM: YENİBADEMLİ HÖYÜK

3.1. KONUMU

Ege prehistoryasının Erken Bronz Çağı'na referans oluşturan Yenibademli Höyük, Çanakkale İline bağlı Gökçeada İlçesinin kuzeydoğusunda, Büyükdere vadisinin verimli topraklarında kayalık bir zemin üzerinde yükselmektedir⁷² (**Harita: 4**). Höyük Kale Köy plajının 1.5 km kadar güneyinde, kuzey-güney yönünde 130 m ve doğu-batı yönünde 120 m büyüklüğündedir. Yüzölçümü 15600 m² olan höyüğün, deniz seviyesinden yüksekliği 18 m.'dir. Alçak bir tepe görünümü sunan Yenibademli Höyük biri kuzeyde, diğeri batı yönde yer alan iki teras ve tepe düzlüğünden oluşmaktadır⁷³.

3.2. ARAŞTIRMA TARİHÇESİ

İlk defa 1964 yılında N. Fıratlı tarafından keşfedilen ve prehistorik yerleşim yeri olarak anılan höyük⁷⁴, arkeoloji dizinine ilk defa 'Haghios Floros' adıyla girmiştir⁷⁵. 1996 yılında Çanakkale Arkeoloji Müzesi Müdürlüğü başkanlığında ve Prof. Dr. Halime Hüryılmaz'ın bilimsel sorumluluğunda başlatılan kazı çalışmaları, 1998 yılından günümüze değin Hüryılmaz'ın başkanlığında sürdürülmüş ve höyükte kazılar henüz tamamlanmamıştır⁷⁶.

⁷² Hüryılmaz, 2007, s.86

⁷³ Hüryılmaz, 2006d, s.32

⁷⁴ Fıratlı, 1964, s. 5-6

⁷⁵ Andreou ve Andreou, 1991, s.97

⁷⁶ Hüryılmaz, 2007, s. 86-87

3.3. STRATİGRAFİSİ

I. Kültür Evresi⁷⁷:

M.S 1453-1920 (Osmanlı Dönemi)⁷⁸ Rum Asıllı Vatandaşların kullandıkları şapel yapısı.

II. Kültür Evresi (Geç Bronz Çağı)⁷⁹:

M.Ö 1400-1060/1040 (Miken Dönemi)⁸⁰.

III. Kültür Evresi (Ege Kronolojisine Göre Erken Bronz Çağı II)⁸¹:

I. Tabaka Öncesi: III. Tabaka = EBÇ II

II. Tabaka = EBÇ II

I. Tabaka = EBÇ II

I. Tabaka = EBÇ II

II. Tabaka = EBÇ II

III. Tabaka = EBÇ II

IV. Tabaka = EBÇ II

V. Tabaka = EBÇ II

VI. Tabaka = EBÇ II

VII. Tabaka = EBÇ II

⁷⁷ I. Kültür Evresi döneminde herhangi bir iskân olmadığı ancak höyüğün tepe düzlüğünün batı bölümünde yer alan Şapel yapısının dini merasimler için 100 yılı aşan bir süreç öncesinde yaşayan Rum asıllı vatandaşlar tarafından kullanıldığı öngörülmektedir (Bkz.: Hüryılmaz, 2007, s. 87).

⁷⁸ Kahraman, 2005, s. 39-42

⁷⁹ II. Kültür Evresi olarak tanımlanan bu dönemde iskâna dair kanıt yer almamıştır. Yalnızca höyüğün güneybatı yönünde girişini sağlayan rampanın döşeme taşları arasında ve bu alanın kuzeybatısında EBÇ'ye ait savunma surunun dolgusunda 200'ün üzerinde GBÇ'ye tarihlendirilen Miken dönemi seramik parçaları bulunmuştur (bkz. Hüryılmaz, 2006a, s.69).

⁸⁰ Hüryılmaz, 2008, s. 149

⁸¹ Tabaka sistemi I. tabaka öncesi alttan üste doğru, I, II, III şeklinde sıralanmaktadır. Bu tabakalardan alttakinin altında, yukarıdan aşağıya doğru sıralanan tabakalar ise I-VII şeklinde dizilmektedir.

4. BÖLÜM: YENİBADEMLİ HÖYÜK ÇANAKLARININ TANIMLANMASI

Tarih öncesi dönem sakinlerinin, Neolitik Çağ'a geçiş ile birlikte yerleşik hayatın ilk adımlarının atılmasıyla, tarım ve toplayıcılıkta hızlı ve kalıcı gelişimler göstermeye başlamıştır. Yerleşik hayatın getirdiği yeni ihtiyaçlar, toplanılmış veya yetiştirilmiş ürünleri depolama ve bunları günlük hayatta ergonomik bir şekilde kullanım zorunluluğunu da beraberinde getirmiştir. Bu sebeptendir ki, ilk olarak taş ve türevi hammaddelerden ilk kaplar üretilmeye başlanmış, akabinde kilin kullanımının keşfi ve fırınlama yönteminin bulunmasıyla daha hızlı ve yapımı kolay olan pişmiş toprak kaplar, kullanım alanlarına göre üretilmeye başlanmıştır. Ağız çapının gövde çapından dar ve gövde yüksekliğinden fazla olmayan, yayvan kap biçimleri için; 'açık kap' terimi kullanılırken, aynı zamanda bunlar ağız çaplarının kap yüksekliğine olan oranına göre genel anlamda çanak ve tabak olarak tasnif edilebilmişlerdir⁸². Genel olarak toprak ya da metalden yapılmış yayvan ve çukurca kaplara 'çanak', cam ya da topraktan yapılmış derince çanak anlamında ise Farsça kökenli 'kase' terimi kullanılmaktadır. Farklı yörelerce bu iki isimlendirme anlam karmaşası yarattığı için, Türk Dil Kurumu'nun tanımı esas alınarak; çapı yüksekliğinin iki katından az olanlara 'derin çanak' ya da 'kase', çapı yüksekliğinin iki katından fazla olanlara ise 'çanak' adı verilmektedir⁸³.

4.1. MAL GRUPLARI

Mal grupları hamur yapılarına göre ince, orta ve kaba nitelikli olmak üzere üç ana başlık altında incelenmiştir. Hamurların renk ayrımı, Arkeoloji camiasında sıklıkla tercih edilen *Munsell*⁸⁴ renk kataloğu temel alınarak çalışılmıştır. Arkeolojik seramik çalışmalarında ana kataloğun tüm renklerine ihtiyaç duyulmadığından en yoğun görülen toprak renklerini barındıran küçük boyutlu katalog kullanılmaktadır⁸⁵. Bu katalogda yer alan toplam 7 renk oranı, 3 ana renge aittir. Bunlar iki sarı renk oranı (5Y ve 2.5Y), dört

⁸² Ökse, 2012b, s.88 (Ökse'nin yaptığı tanımlamalara göre; Ağız çapı ≥ 6 x yükseklik= tabak, Ağız çapı ≥ 4 x yükseklik= çukur tabak, Ağız çapı ≥ 3 x yükseklik= sığ çanak, Ağız çapı ≥ 2 x yükseklik= çanak, Ağız çapı ≥ 1 x yükseklik = derin çanak) şeklinde açıklanmaktadır.

⁸³ Ökse, 2012b, s.88

⁸⁴ Long, 2011

⁸⁵ Ökse, 2012b, s. 72-73

sarı-kırmızı renk oranı (10YR, 7.5YR, 5YR ve 2.5YR) ve bir kırmızı renk oranına (10R) yer verilmiştir⁸⁶. Bu ana renk tonları dikey ve yatay ekseninde verilen renk tonlarına göre farklı tonları sunmaktadır (bkz. **Tablo: 1**).

Grafik çizelgelerinde ana renk tonları temel alınarak inceleme yapılmıştır. Grafikler haricinde katalog bölümünde hamurların ve astarların renkleri bütün renk tonları ile birlikte verilmiştir.

Ana Renkler			Renk Oranı	
Y	Yellow	Sarı	2.5	Çeyrek
YR	Yellow-Red	Sarı-Kırmızı	5	Yarım
R	Red	Kırmızı	7.5	Üççeyrek
RP	Red-Purple	Kırmızı-Mor	10	Tam

Renk Tonları			
Dikey Eksen		Yatay Eksen	
2/	Siyah	/0	Dumanlı
3/	Çok koyu	/2	İsli
4/	Koyu-karanlık	/3	Açık
5/	Koyu	/4	Soluk
6-7/	Açık	/6	Canlı
8/	Çok açık	/8	Parlak

Tablo: 1 Ana Renk Grupları (Ökse, 2012, s.72).

4.1.1. İnce Nitelikli Çanaklar

4.1.1.1. Hamur

İnce taneli kilden sık dolguludur. Hamurda katkı olarak küçük taşçık, mika, kalker ve ufak boyutlu bitki katkıları görülmektedir. İnce nitelikli çanaklar genel hamur renk tonları ile birlikte; 5YR 2.5/1 (siyah), 5YR 5/1 (gri), 5YR 6/1-5/1 (koyu gri), 5YR 6/6 (kırmızımsı sarı), 2,5YR 6/6 (açık kırmızı), 7.5YR N4-7.5YR N3 (koyu gri-çok koyu gri), 10YR 7/2 (grimsi kahverengi), 7.5YR 5/4 (kahverengi), 10R 4/1 (koyu kırmızı), 5YR 6/4 (kızılımsı kahverengi) ve 10YR 4/2 (koyu grimsi kahverengi) renklerini sunmaktadır.

⁸⁶ Ökse, 2012b, s. 73

Ana renk tonu dağılımında, toplam 39 örnekten oluşan ince nitelikli çanakların en yoğun grubunu %46 ile 5YR (kırmızımsı-sarı) hamur rengi, en az görülen grubu ise %8 ile 2.5Y (yeşilimsi-sarı) hamur rengi oluşturmaktadır. Diğer hamur ana renk dağılımları için (bkz. **Grafik: 1**).

Bu grupta yer alan ince nitelikli çanakların hamur pişme derecelerini %87'lik bir oranla iyi pişmiş örnekler oluşturmaktadır. En düşük oran ise %3 ile orta pişme derecesine sahip olan çanaklardır. Diğer pişme dereceleri için (bkz. **Grafik: 2**). Bu grupta yer alan hamurların özünde değişik renk görülmemektedir.

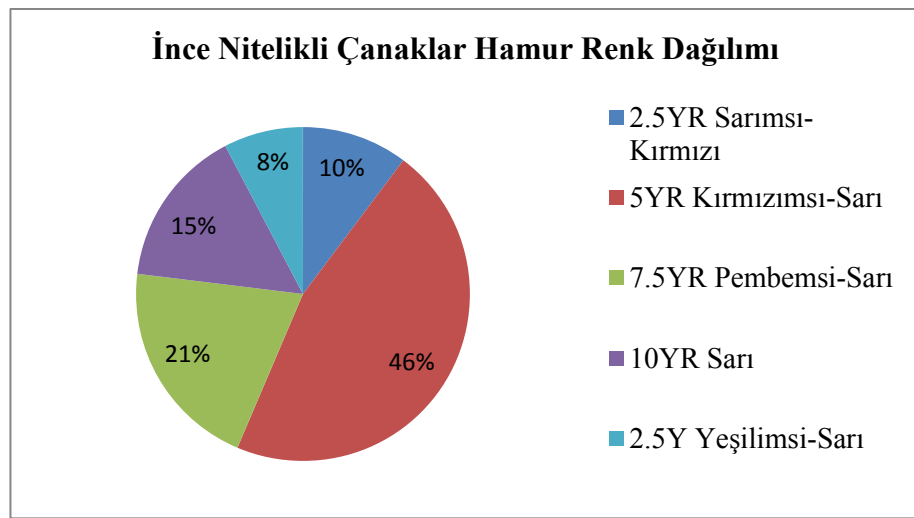

Grafik: 1

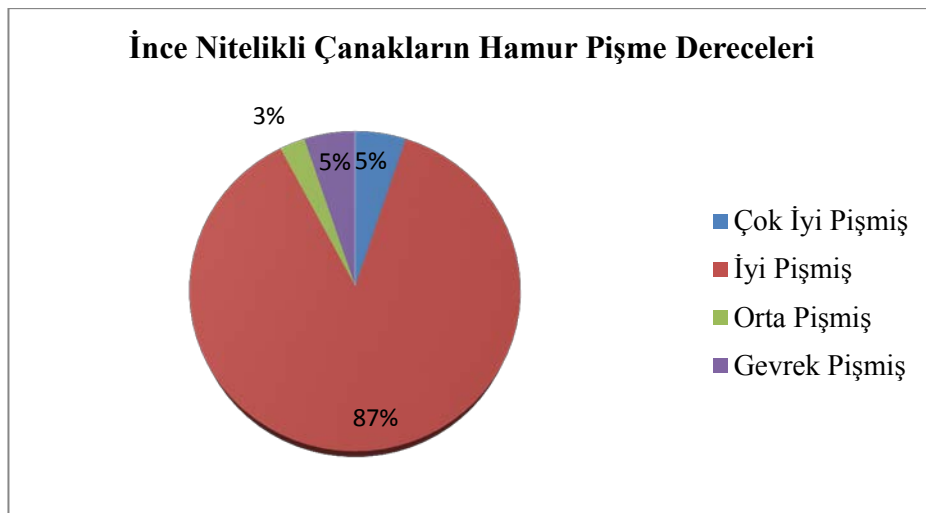

Grafik: 2

4.1.1.2. Yüzey İşlenişi

İnce nitelikli çanakları kapsayan yüzey işleniş biçimlerinde, toplam 39 örnek yer almaktadır. Bu örneklerin tamamında dış astar, 38'inde iç astar görülmektedir. 35 çanakda dış yüzeyde perdahlama görülürken, 31'inde iç yüzeyden perdahlama uygulanmıştır (**Grafik: 3**).

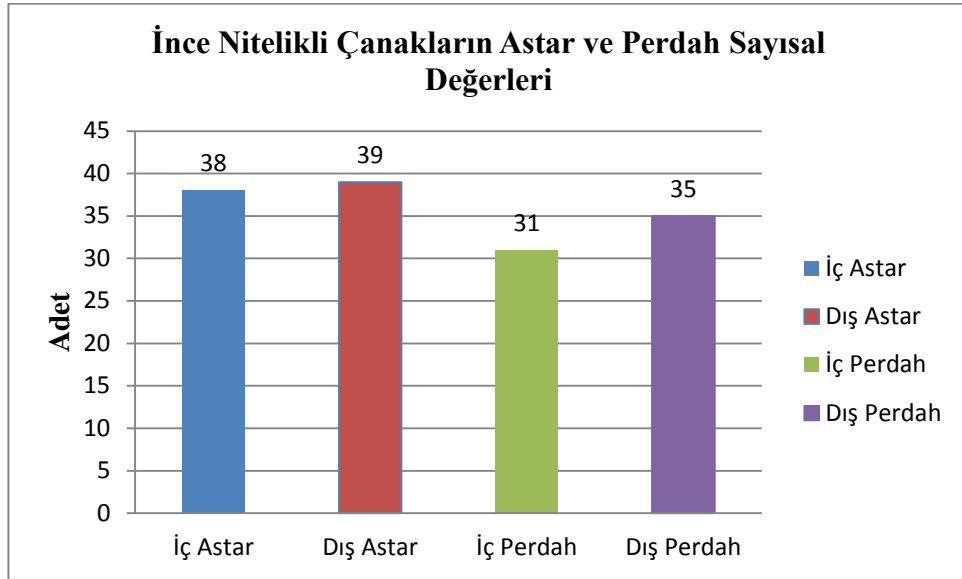

Grafik: 3

4.1.1.3. Yapım

Yenibademli Höyük kap repertuarında yer alan EBÇ II dönemi çanakları, tamamıyla çömlekçi çarkı kullanılmadan elde yapılmışlardır. Bu grup içerisinde yer alan örneklerin büyük bir bölümü itinalı olarak yapılmış olsa da kap yüzeylerinde düzensizlikler, cidar kalınlıklarında eşitsizlikler görülmektedir. Cidar kalınlıkları 4-6 mm arasında değişkenlik gösteren bu gruptaki örnekler de cidar kalınlığı 12 mm'ye kadar çıkmaktadır.

4.1.2. Orta Nitelikli Çanaklar

4.1.2.1. Hamur

Yenibademli Höyük'ün çanakları arasında en yoğun grubu orta nitelikli hamur örnekleri oluşturmaktadır. Bunların hamurları orta taneli kilden ve sık dokuludur. Hamurda katkı olarak, ufak ve orta boyutlu taşçık, mika, orta ve iri bitki ve kalker katkıları görülmektedir. Orta nitelikli çanakların genel hamur renk tonları; 5YR 6/1-5/1 (gri), 5YR 7/8-6/8 (kırmızımsı sarı), 5YR 6/2 (pembemsi gri), 2.5YR 5/8 (kırmızı), 5YR 5/3 (kızılımsı kahverengi), 5YR 5/2 (kırmızımsı gri), 5YR 7/4 (pembe), 2.5YR 6/6 (açık kırmızı), 5YR 2.5/1 (siyah), 10YR 5/4 (soluk kırmızı), 5YR 3/1 (çok koyu gri), 7.5YR 6/4 (açık kahverengi), 5YR 5/6 (kırmızımsı sarı), 7.5YR 5/2 (kahverengi), 10R 2.5/1 (kızılımsı siyah) ve 10YR 6/1 (açık gri) renk türevlerinde farklılık göstermektedir.

Ana renk tonu dağılımında yedi farklı renk grubuna ayrılan ve 181 örnekle temsil edilen bu çanakların, %45'i 5YR (kırmızımsı sarı) renk tonu ile en yoğun grubunu, %3 ile 5Y (sarımsı yeşil) renk tonu ise en az görülen grubunu oluşturmaktadır. Diğer hamur ana renk tonu dağılımları için (bkz. **Grafik: 4**).

Orta nitelikli çanakların hamur pişme derecelerinde en kalabalık grubu %71'lik bir oranla iyi pişme derecesine sahip olanlar, en az görülen grubunu ise %1'lik oranla çok iyi pişme derecesine sahip olan örnekler oluşturmaktadır. Diğer hamur pişme dereceleri için (bkz. **Grafik: 5**). Bu grupta yer alan çanakların hamur özünde farklı renk görülme de, az ve gevrek pişmiş örneklerde hamur özünde farklı renkler görülmektedir.

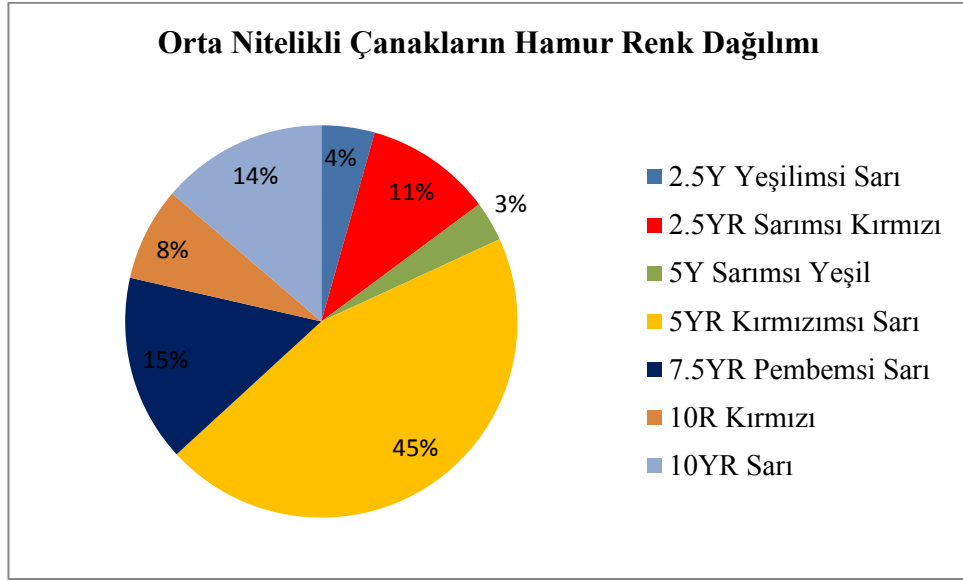

Grafik: 4

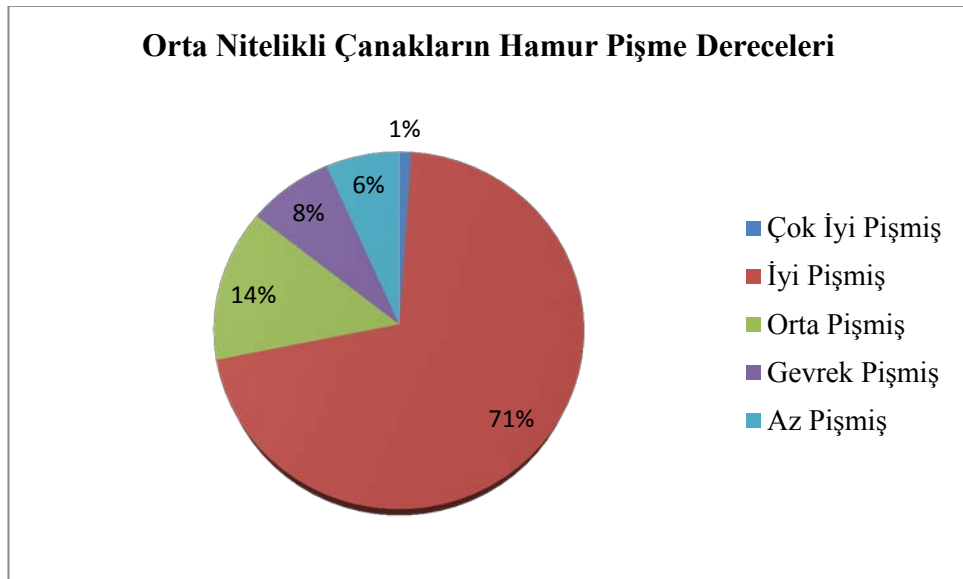

Grafik: 5

4.1.2.2. Yüzey İşlenişi

Orta nitelikli çanaklardan oluşan 183 örnek üzerinde yapılan incelemeler sonucunda, bu çanakların neredeyse tamamına yakınında, eşit şekilde iç ve dış yüzeylerinde astar uygulandığı anlaşılmaktadır (**Grafik: 6**). Orta nitelikli bu örneklerin, 165'i dış yüzeyden perdahlama işlemi görmesine rağmen, iç yüzeyden perdahlama işlemi gören çanak sayısı 149'a düşmektedir (**Grafik: 6**).

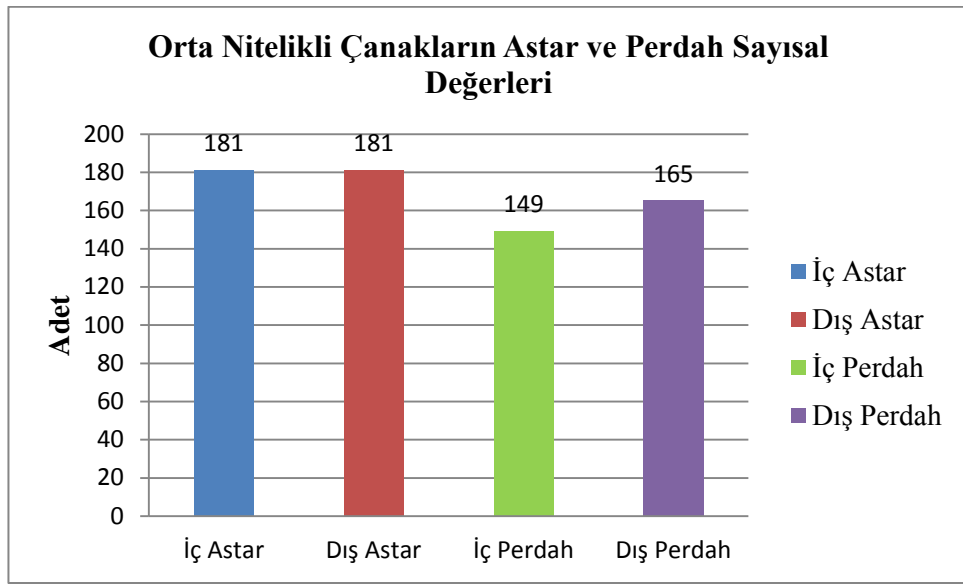

Grafik: 6

4.1.2.3. Yapım

Orta nitelikli çanaklardan oluşan bu grubun tamamı EBC II dönemine tarihlendirilen el yapımı seramiklerden oluşmaktadır. Genel olarak iyi ve orta itinalı olarak yapılan bu çanakların cidar kalınlıkları 6-10 mm arasında değişmekte ve 18 mm ye kadar ulaşabilen örneklerde bulunmaktadır.

4.1.3. Kaba Nitelikli Çanaklar

4.1.3.1. Hamur

Hamur içerisindeki katkı miktarı yoğundur. İri taşçık, mika taneleri zerrecik halinde, bol miktarda bitki kalıntısı ve kalker katkıları görülmektedir. Bu grup içerisinde yer alan çanakların genel hamur renkleri; 2.5YR 6/8 – 5YR 7/8 (açık kırmızı-kızılımsı sarı), 5YR 6/4 (kahverengi), 7.5YR 6/6-6/8 (kızılımsı sarı) ve 5YR 7/4 (pembe) renk tonlarında değişkenlik göstermektedir.

Yenibademli Höyük mal grupları arasında kaba nitelikli çanaklar, toplamda 4 örnekle sınırlı kalmaktadır. Hamur ana renk ayırımına göre %50'lik oranla 5YR (kırmızımsı-sarı) en yüksek payı alırken, %25'lik paylar halinde diğer renk tonları eşit dağılım göstermektedir (**Grafik: 7**).

Kaba nitelikli çanakların hamur pişme dereceleri yapılan değerlendirme sonucunda %50'lik oranla az pişmiş, %25'lik bölümleri ise gevrek ve orta pişme derecesine sahiptir (**Grafik: 8**).

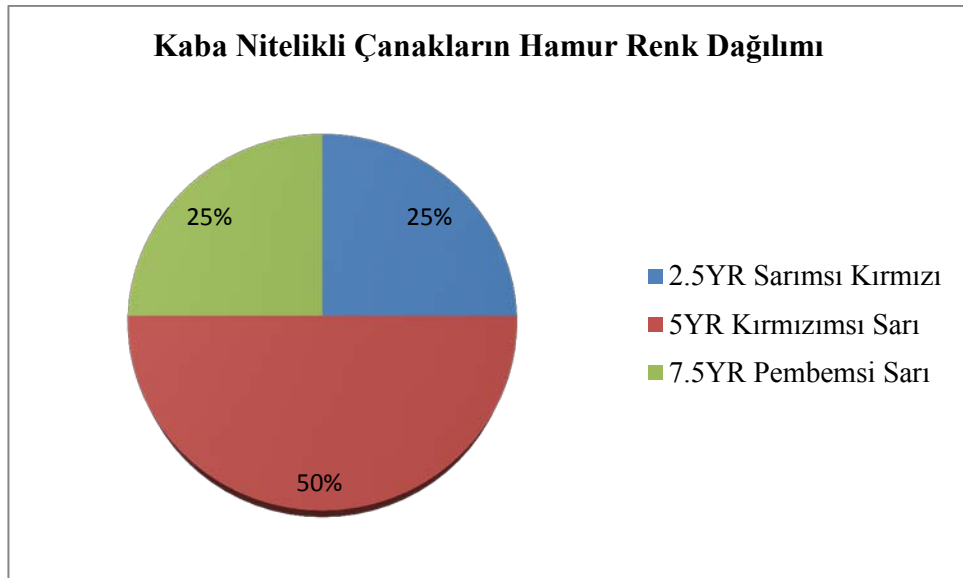

Grafik: 7

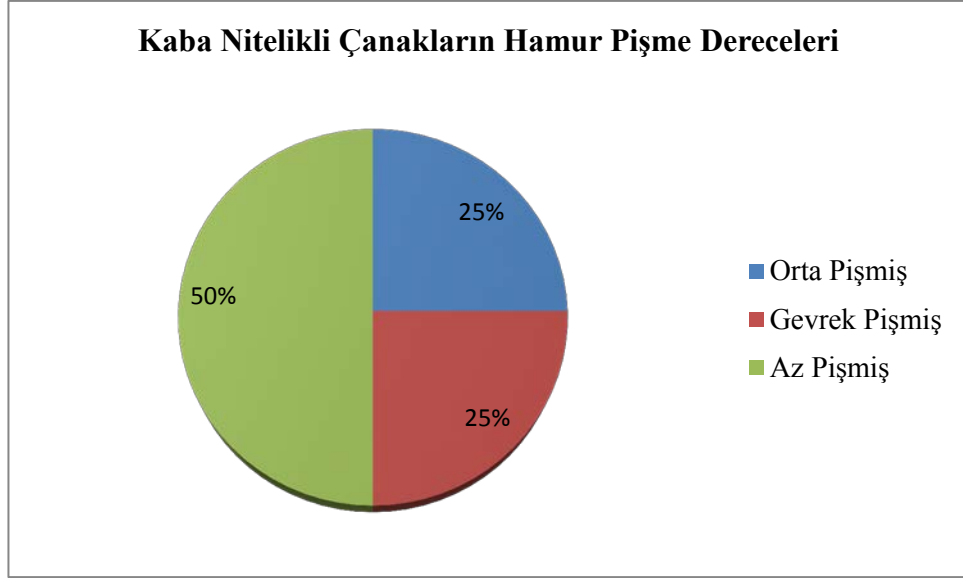

Grafik: 8

4.1.3.2. Yüzey İşlenişi

Toplam 4 örnekle temsil edilen kaba nitelikli çanakların tamamı dış yüzeyden astarlı olup, bunlardan üçü iç yüzeyden de astarlıdır. Yapılan inceleme sonucunda bu grupta yer alan örneklerin üçü iç ve dış yüzeyden perdahlanmıştır (**Grafik: 9**). İç ve dış yüzeyler orta ve kaba şekilde düzeltilmiştir.

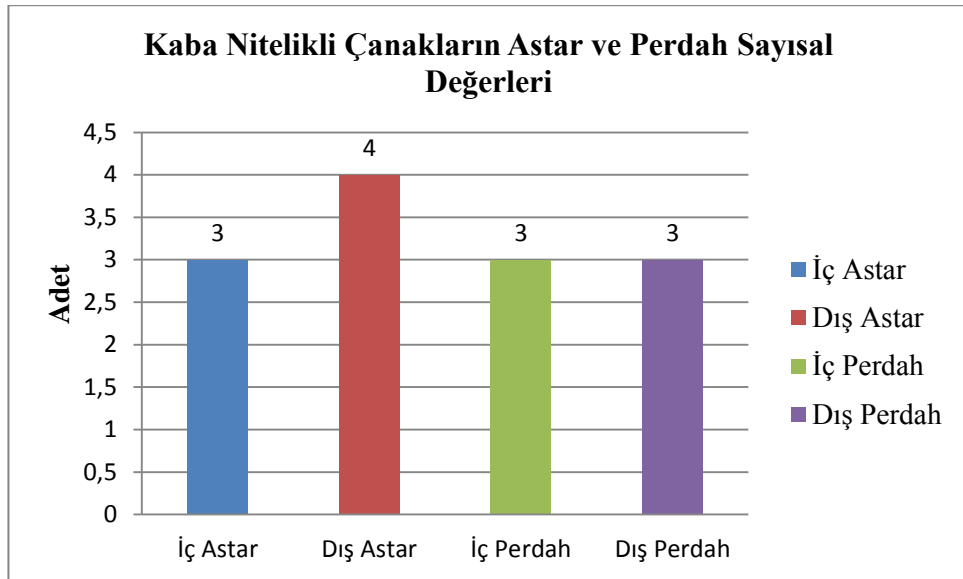

Grafik: 9

4.1.3.3. Yapım

Geneli orta ve az itinalı olarak karşımıza çıkan kaba nitelikli çanaklar, çömlekçi çarkı kullanılmaksızın elde şekillendirilmiştir. Çoğunlukla büyük boyutlu örneklerden oluşan bu gruptaki çanakların, cidar kalınlıkları dip bölümünde daha kalın, gövde bölümünde düzensizlikler gösterip, ağız kısmında incelmektedir.

4.2. ÇANAK TIPLERİ

Çanaklar günlük kullanım kapları arasında en yaygın görülen kap çeşidi olarak karşımıza çıkmaktadır. Yenibademli kap repertuarında EBC II seramiği içerisinde en yoğun gurubu oluşturmaktadır. Genel kullanımı ve günlük ihtiyaçların karşılanmasında hayatın her aşamasında kendine yer bulan çanaklar bu açıdan tarihleme konusunda birinci önceliği oluşturmasa da, dönemsel karakteristik özellikler göstermesi açısından kendine kronolojik açıdan yer bulabilmektedir. Parça ve tüm halinde toplam 230 örneğiyle değerlendirmeye alınan Yenibademli Höyük'ün çanakları, gövde, ağız, dip, kulp ve tutamak biçimlerine göre 19 ana tipe ve 73 alt tipe ayrılarak incelenmiştir (**Tablo: 1-20**). Çanakların bulunduğu açmalar, hamur, astar, perdah, ölçü, motif ve tanımları detaylı olarak katalog bölümünde verilmiştir.

4.2.1. Tip-I Dar Konik Gövdeli Basit Ağız Kenarlı Çanak

Yenibademli çanak tipolojisinde yer alan Tip-I ve diğer çanak grupları tamamıyla EBC II⁸⁷ dönemi içine dâhil edilmektedir. Kuzeybatı Anadolu kronolojisine temel oluşturan Troia I dönemi de, Yenibademli Höyük ile çağdaş zaman aralığını oluşturmaktadır. Tip-I grubundaki dar konik gövdeli minyatür çanak örneği, Yenibademli'nin I. - VII.⁸⁸ yapı katları arasında yalnızca I. yapı katında izlenmektedir.

Tek örnek ile temsil edilen Tip-I'in küçük boyutlu 10 cm'lik ağız çapına sahip çanağı, sağlam olarak ele geçirilmiştir. Konik gövdeli, dışa çekik basit ağız kenarlı, düz ve geniş dipli olan minyatür çanak olasılıkla mutfak kabı olarak kullanım görmüş olmalıdır (**Lev. 1a**) (**Tablo: 2**). Yenibademli'nin bu tipini temsil eden çanağı, yerleşimin yalnızca I. yapı katında görülmektedir (**Grafik: 11**).

⁸⁷ EBC II; Ege Kronolojisi temel alınarak ifade edilmiştir (M.Ö 3000/2900 – 2600/2550) , Anadolu; Erken Tunç Çağı kronolojisinde ETÇ I dönemi olarak adlandırılmaktadır.

⁸⁸ Yenibademli mimari yapı katları, yukardan aşağı doğru I-VII şeklinde sıralanır.

4.2.1.1.Tarihleme ve Dağılım⁸⁹

Yenibademli çanak tipolojisinde yer alan, Tip-I ‘dar konik gövdeli basit ağız kenarlı çanak’ EBÇ II dönemi içine dahil edilmektedir. Yalnızca yerleşimin I. yapı katında tek örnek ile temsil edilen bu tip (**Grafik: 11**), Yenibademli çanak kap repertuarında en az görülen örneği oluşturmaktadır (**Grafik: 10**).

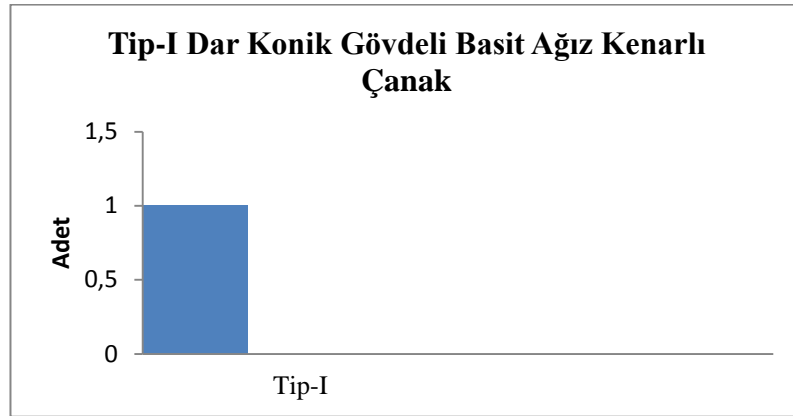

Grafik: 10

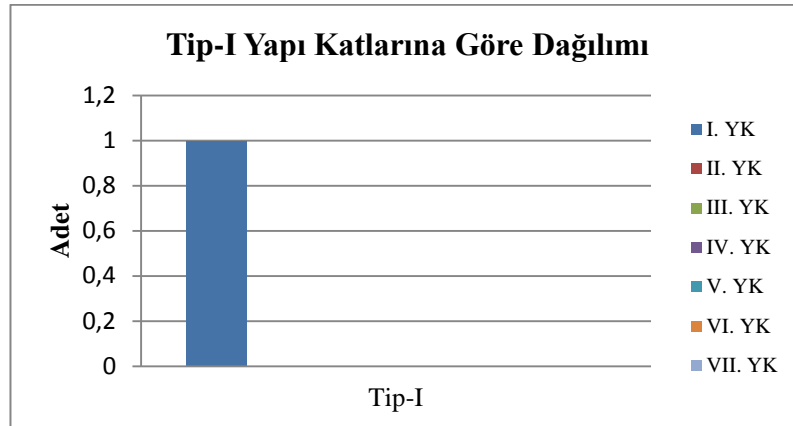

Grafik: 11

⁸⁹ Yenibademli Höyük’ün tarafımızdan, yalnızca çanaklarına ait yapı katlarının saptamaları yapılırken, H. Hüryılmaz tarafından ‘Batı Terasta’ bir tek yapı katı tespit edilmiş, bu yapı katı içerisindeki seramikler ayrı değerlendirilmiş ve Troia I’in geç evreleri ile çağdaş görülmüştür. Bu evrelere verilen çanaklar; 1996 yılında açığa çıkartılan örneklerdir.

4.2.2. Tip-II Geniş Sığ Konik Gövdeli Çanaklar

Yenibademli Höyük'ün ikinci ana tipini, Tip-II geniş sığ konik gövdeli çanaklar oluşturmaktadır. Bu tip kendi içinde beş alt tipe ayrılmaktadır (**Tablo: 3**).

4.2.2.1. Tip-II a Geniş Sığ Konik Gövdeli Basit Ağız Kenarlı

Yenibademli Tip-II çanaklarının alt tipini oluşturan Tip-II a, geniş sığ konik gövdeli, basit ağız kenarlı örnekleri temsil etmektedir (**Lev. 2-3**). Bunların ağız çapları 12-33 cm aralığında değişmektedir. Daha fazla sayıda olan ve ağız çapları 16-26 cm arasında değişen çanaklar, günlük kullanım kaplarını belirlemektedir. Bu tip çanaklar boyut ve bezeme yönünden çeşitlilik sunmaktadır. Genel olarak kulpsuz ve tutamaksız olarak ele geçirilen çanaklar, geniş sığ konik gövdeli olup parça halinde buldukları için dip bölümleri hakkında bilgi sunmamaktadır. Bezeme yönünden zenginlik oluşturan grup içerisinde kazıma, çentik, çizi ve boya bezemeler farklı motif tiplerini temsil etmektedir. Yenibademli çanak bezeme repertuarında çok nadir görülen boya bezemeli küçük boyutlu çanak, bu grup içerisinde önem arz etmektedir (**Lev. 2b**). Yenibademli'nin Tip-II a çanakları I. II. IV. ve V. yapı katlarında karşımıza çıkmaktadır (**Grafik: 13**).

4.2.2.2. Tip-II b Geniş Sığ Konik Gövdeli Düzeltilmiş Ağız Kenarlı

Tip-II b olarak tasnif edilen, geniş sığ konik gövdeli düzeltilmiş ağız kenarlı çanak, tek örnekten oluşur (**Lev. 4a**). Düzleştirilmiş ağız kenarından dibe doğru düz bir hatla daralarak inen çanağın alt bölümü korunamamıştır. 25 cm ağız çapına sahip olan çanağın profili, bu tipin sığ bir çanağa ait olduğunu göstermekte ve günlük mutfak kabı olarak kullanım gördüğünü düşündürmektedir. İç yüzeyde ağız kenarına paralel, yan yana dizili baklava motifleri kazıma bezeme olarak yapılmış, motiflerin orta kısımlarına sokma nokta eklenmiştir. Motiflerin içleri doldurulmuş, enkrüstelidir. Tip-II b'deki çanak I. yapı katında bulunmuştur (**Grafik: 13**).

4.2.2.3. Tip-II c Geniş Sığ Konik Gövdeli İçten İnceltilmiş Ağız Kenarlı

Yenibademli Höyük Tip-II gurubu içerisinde en yoğun seriyi, Tip-II c olarak isimlendirilen geniş sığ konik gövdeli ve içten inceltilmiş ağız kenarlı çanaklar oluşturmaktadır (**Lev.5-6**). Bu tipin çanakları boyut ve bezeme biçimleri yönünden farklılık teşkil etmektedir. Ağız çapları 12.6-30 cm arasında değişen bu örneklerin baskın grubunu, ağız çapları 18-26 cm arasındaki büyük ve orta boyutlu çanaklar oluşturmaktadır. Anılan tipin örnekleri arasında, az sayıda ağız çapları 12.6 cm ve 30 cm ebatlarında değişen küçük ve iri boyutlu örnekler de bulunmaktadır (**Lev. 5a, 6c**). Dışa çekik ağızlı, inceltilmiş ağız kenarlı ve sığ konik gövde biçimine sahip bu çanakların çoğunlukla dip bölümleri korunmamıştır. Bu tip içerisinde yer alan yatay halka kulplu örneğin, ağız kenarının hemen altında yuvarlak kesitli bir delik yer almış, bunun muhtemel akıtacak deliği olduğu düşünülmektedir (**Lev. 5a**). Bu tip çanaklarda uygulanan bezemeler kazıma, çizgi, baskı ve çentik bezeme tekniğinde işlenmiş olup motifler verev çizgi, asılı üçgen, daire, baklava ve dikey çizgi biçimlidir. Bezeme ve biçim açısından çeşitlilik sunan Tip-II c'nin çanak parçaları yerleşimin I. II. ve IV. yapı katları arasında yayılım göstermektedir (**Grafik: 13**)

4.2.2.4. Tip-II d Geniş Sığ Konik Gövdeli İçe Kalınlaştırılmış Ağız Kenarlı

Tek örnek olarak kalan Tip-II d geniş sığ konik gövdeli içe kalınlaştırılmış ağız kenarlıdır (**Lev. 7a**). Dışa çekik ağızı içten kalınlaştırılmış olan bu çanağın, dip bölümü korunmamıştır. Bu çanağın ağız çapı 24 cm dir. Ağızın iç yüzeyinde kazıma bezeme tekniğinde işlenen verev çizgiler grup halinde sağa ve sola dönüktür. Boyutu ve biçim özellikleri bakımından günlük kullanım kabı olarak kullanıldığı düşünülen Tip-II d çanağı, yerleşimin II. yapı katında açığa çıkartılmıştır (**Grafik: 13**).

4.2.2.5. Tip-II e Geniş Sığ Konik Gövdeli Dışa Kalınlaştırılmış Ağız Kenarlı

Çanak Tip-II e olarak değerlendirilen az sayıda örnek, geniş sığ konik gövdeli ve dışa kalınlaştırılmış ağız kenarlı çanaklardan ve parçalardan oluşmaktadır (**Lev. 8**). Bu tipin çanaklarında genel olarak gövde, ağız kenarından dibe doğru düz profille inmektedir. Bu tipte yer alan çanakların dip bölümleri korunamamıştır. Çanakların ağız çapları 26 cm dir. Tip-II e çanaklarının iç yüzeylerinde, kazıma, çentik ve sokma nokta tekniğinde işlenmiş bezemeler ‘v’ ve yatay çizgi motifleri ile zenginleştirilmiştir. Bu çanaklar günlük kullanıma bağlı olarak oluşan dış ve iç yüzeydeki aşınım izlerinden dolayı, mutfak kapları olarak kullanım görmüş olmalıdırlar. Söz konusu tipe ait çanak ve parçalar, I. yapı katında bulunmuşlardır (**Grafik: 13**).

4.2.2.6. Tarihleme ve Dağılım

Yenibademli Höyük kap repertuarında yer alan çanak tiplerinden ikincisini, Tip-II geniş sığ konik gövdeli çanaklar oluşturmaktadır. Bu tip dahilinde en yoğun görülen alt tiplerini Tip-II c ‘geniş sığ konik gövdeli içten inceltilmiş ağız kenarlı’ çanaklar ve Tip-II a ‘geniş sığ konik gövdeli basit ağız kenarlı’ çanaklar oluşturmaktadır (**Grafik: 12**). Bu grup içerisinde en nadir rastlanan Tip-II b ve Tip-II d tipindeki çanaklardır (**Grafik: 12**). Diğer Tip-II’nin alt tiplerinin dağılımı için bkz. **Grafik: 12**.

Höyüğün mimari yapı katları dikkate alındığında, en yaygın çanak serisi Tip-II a olup; VI. V. II. ve I. tabakalarda bu tipin kullanımda kaldığı anlaşılmaktadır. En yoğun grup olan Tip-II c ise, yerleşimin IV. II. ve I. tabakalarında kullanımda kaldığı görülmektedir. En az görülen örneklerden Tip-II b ve Tip-II d yalnızca yerleşimin II. ve I. tabakalarında karşımıza çıkmaktadır (**Grafik: 13**). Adı geçen tipin diğer alt tiplerinin yapı katlarına göre dağılımını görmek için bkz. **Grafik: 13**.

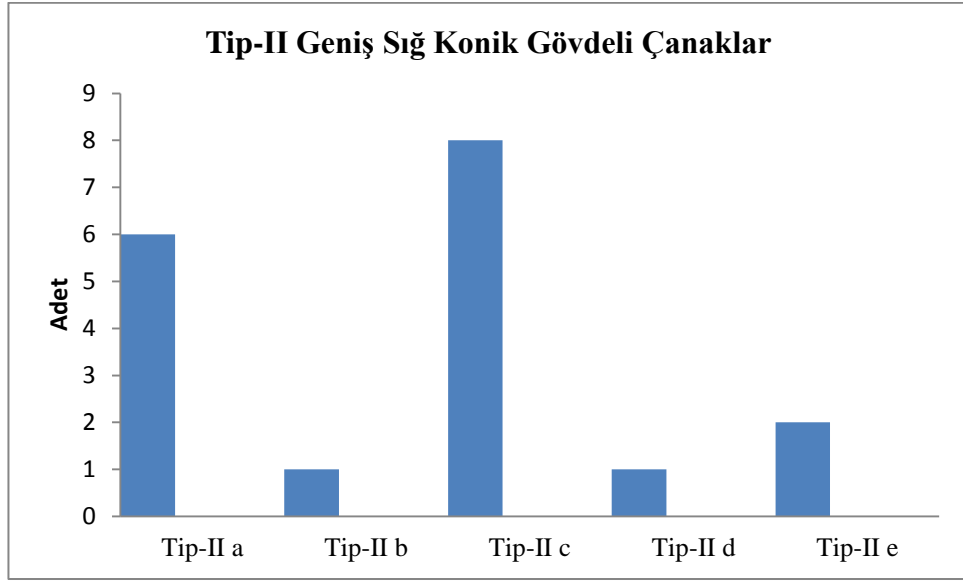

Grafik: 12

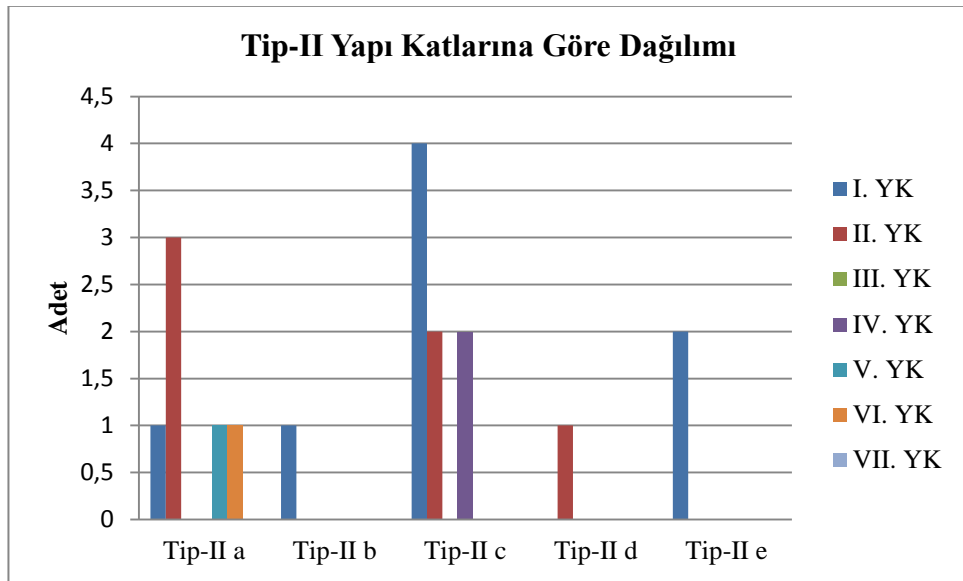

Grafik: 13

4.2.3. Tip-III Geniş Derin Konik Gövdeli Çanaklar

Yenibademli Höyük kap repertuarında temsil edilen bir diğer çanak gurubu geniş derin konik gövdeli çanaklardır. Bunlar kendi aralarında on alt tipe ayrılmaktadır (**Tablo: 4**).

4.2.3.1. Tip-III a1 Geniş Derin Konik Gövdeli Basit Ağız Kenarlı

Tip-III a1 olarak değerlendirilen örnekler geniş derin konik gövdeli ve basit ağız kenarlı çanakları temsil etmektedir (**Lev. 9-10**). Bunlarda geniş konik gövde dip bölümüne doğru daralarak inmektedir. Adı geçen tipe ait çanakların hiç birinde dip bölümü tam olarak ele geçirilememiştir. Tip-III a1 çanaklarının ağız çapları 13.2-24 cm arasında değişmektedir. Bunlar arasında ağız çapları 16-24 cm arasında değişen örnekler günlük mutfak kapları olarak kullanım görmüş olmalıdır. Bu tip çanaklarda uygulanan bezemeler kazıma, çentik ve kabartma tekniğinde işlenmiş olup motifler zikzak, baklava, yay ve daire biçimlidir. Tip-III a1 örneklerinde bir tanesinin ağız kenarından gövdeye doğru uzanan tüp biçimli tutamağı yer almaktadır (**Lev. 9a**). Tip-III a1'i temsil eden çanaklara I. II. III. ve IV. yapı katlarında rastlanılmıştır (**Grafik: 15**).

4.2.3.2. Tip-III a2 Geniş Derin Konik Gövdeli Basit Ağız Kenarlı Düz Dipli

Tek örnek olarak kalan Tip-III a2 derin konik gövdeli basit ağız kenarlı ve düz diplidir. (**Lev. 11a**). Dışa çekik ağızlı bu çanak ağız kenarının hemen üzerinde üçgen bir çıkıntıya sahiptir. Düz dip bölümü tam olarak korunmamış olsa da bir bölümü görülebilmektedir. Tip-III a2'deki çanak II. yapı katında bulunmuştur (**Grafik: 15**).

4.2.3.3. Tip-III b Geniş Derin Konik Gövdeli Düzleştirilmiş Ağız Kenarlı

Çanak Tip-III b olarak değerlendirilen örnekler geniş derin konik gövdeli ve düzleştirilmiş ağız kenarlı çanaklardan oluşmaktadır (**Lev. 12**). Bu tipteki çanakların ağız çapları 18-32 cm arasında değişmektedir. Baskın olan gurubu 18-26 cm arası olan çanaklar belirlemektedir. 32 cm'lik iri boyutlu depolama çanağı haricinde, diğer örnekler günlük kullanım kapları arasında değerlendirilmektedir. Boyut, kulp ve bezeme

özellikleri bakımından çeşitlilik sunan Tip-III b'deki çanaklar arasında bir örnekte, ağız kenarından dibe doğru düz daralarak inen konik gövde, keskin bir hat ile düz dip bütünlüştürmektedir (**Lev. 12a**). Düz dip bölümü korunmuş olan bu çanak, gövde üzerine applike edilmiş iki dikey halka kulba sahiptir. Bir diğer örnekte dikket çeken özellik ise ağız kenarı üzerinde yer alan üçgen çıkıntının, ağız kenarına birleştiği kısımda bir akıtacak deliğinin yer almasıdır (**Lev. 12b**). Tip-III b çanaklarından ikisinde kazıma, çentik ve çizgi bezeme teknikleri kullanılarak, zikzak, baklava, ışın, dikey çizgi motifleri uygulanmıştır (**Lev. 12b-c**). Yenibademli'de Tip-III b örnekleri II. ve III. yapı katlarında bulunmuştur (**Grafik: 15**).

4.2.3.4. Tip-III c Geniş Derin Konik Gövdeli İçten İnceltilmiş Ağız Kenarlı

Tip-III c'nin temsilcileri geniş derin konik gövdeli içten inceltilmiş ağız kenarlı çanak parçalarından meydana gelmektedir (**Lev. 13**). Ağız çapları 20-27.8 cm aralığında olan bu tipteki örneklerin dip bölümleri korunmamıştır. Bezeme özellikleri bakımından birbirinden ayrılan çanaklar; kazıma, çentik ve çizgi tekniğinin görüldüğü bu gruptaki çanaklarda uygulanan motifler baklava, zikzak, asılı üçgen, dikey çizgi ve iç içe üçgen şeklindedir. Günlük kullanım kapları olarak nitelendirilen Tip-III c'nin örnekleri yerleşimin I. ve III. yapı katlarında açığa çıkartılmıştır (**Grafik: 15**).

4.2.3.5. Tip-III e1 Geniş Derin Konik Gövdeli İnceltilmiş Ağız Kenarlı

Yenibademli Höyük kap repertuarında Tip-III gurubundaki en yoğun seriyi, Tip-III e1 olarak isimlendirilen geniş derin konik gövdeli inceltilmiş ağız kenarlı çanaklar oluşturmaktadır (**Lev. 14-17**). Bu tipin çanakları boyut, kulp, tutamak ve bezeme biçimleri yönünden farklılık teşkil etmektedir. Ağız çapları 20-27.6 cm arasında değişen bu örneklerin baskın grubunu, ağız çapları 20-26 cm arasındaki büyük ve orta boyutlu çanaklar oluşturmaktadır. Biçim olarak geniş ve derin konik gövde tipleri sıklıkla görülür. Tanımlanan tipin temsilcilerinde, yatay ip delikli tutamak ve dikey ip delikli tutamak biçimleri gövde üzerinde yer almaktadır. Örnekler arasında şerit kulplu çanak da görülmektedir. Tamamiyle dip bölümleri korunmamış olan söz konusu tipin örneklerinde, yalnızca ağız ve gövde bölümleri korunabilmiştir. Bu tip çanaklarda

uygulanan bezemeler kazıma, çizgi ve çentik tekniğinde işlenmiş olup motifler verev çizgi, zikzak, yatay şevron, asılı üçgen, baklava, çam dalı ve dikey çizgi biçimlidir. Bezeme ve biçim açısından çeşitlilik sunan Tip-III e1'in çanak parçaları yerleşimin I. II. III. ve V. yapı katları arasında yayılım göstermektedir (**Grafik: 15**).

4.2.3.6. Tip-III e2 Geniş Derin Konik Gövdeli İnceltilmiş Ağız Kenarlı Düz Dipli

Yenibademli Tip-III çanaklarından bir diğer gurubu Tip-III e2'de sunulan geniş derin konik gövdeli inceltilmiş ağız kenarlı ve düz dipli olan çanaklar oluşturmaktadır (**Lev. 18**). Ağız çapları 16.3-28 cm arasında değişen Tip-III e2'deki çanaklarda, ekseriyeti 16.3-17.5 cm arasında olan orta boyutlu çanaklar temsil etmektedir. 28 cm' lik ağız çapıyla geniş ve derin görünen örneklerden biri depolama amacıyla kullanılmıştır (**Lev. 18 c**). Gövde özellikleri bakımından Tip-III e2 örneklerinde, ağız kenarından düz bir hatla daralarak inen gövde, keskin bir hatla düz dibe bağlanmaktadır. Tutamak ve kulp özellikleri bakımından bütün örneklerde biçim farkları gözlenmekte olup, yatay ip delikli dikey tutamak, dil biçimli dikey ip delikli tutamak ve şerit kulp biçimleri izlenmektedir. Bezeme yönünden zenginlik oluşturan grup içerisinde kazıma ve çentik tekniğinde işlenmiş bezemelerin yanı sıra, motif olarak zikzak, dalga, verev çizgi, yatay çizgi ve daire biçimleri de karşımıza çıkmaktadır (**Lev. 18a, 18b, 18c**). Tanımlanan Tip-III e2 tipindeki çanaklar III. ve VII. yapı katlarında açığa çıkartılmıştır (**Grafik: 15**).

4.2.3.7. Tip-III f Geniş Derin Konik Gövdeli İçe Kalınlaştırılmış Ağız Kenarlı

Yenibademli Höyüğün Tip-III serisinin bir diğer alt tipini oluşturan Tip-III f, geniş derin konik gövdeli ve içe kalınlaştırılmış ağız kenarlı çanak parçaları oluşturmaktadır (**Lev. 19**). Ağız çapları 19.8-28 cm arasında değişen örneklerin çoğunluğunu 19.8-22 cm çapındaki örnekler belirlemektedir. Biçim olarak benzeşen örnekler boyut ve bezeme bakımından farklılık yaratmaktadır. Derin konik gövde biçimine sahip olan Tip-III f'nin dip bölümleri korunmamıştır. Bezeme yönünden zenginlik oluşturan grup içerisinde kazıma, çizgi, çentik ve sokma nokta tekniğinde işlenen bezemeler iç içe

zikkak, daire ve üçgen motiflerini oluşturmaktadır. Tip-III f'nin örneklerine yerleşimin I. ve IV. yapı katlarında rastlanılmıştır (**Grafik: 15**).

4.2.3.8. Tip-III g1 Geniş Derin Konik Gövdeli Dışa Kalınlaştırılmış Ağız Kenarlı

Yenibademli Höyüğün Tip-III g1 alt tipini oluşturan az sayıdaki çanak parçaları geniş derin konik gövdeli ve dışa kalınlaştırılmış ağız kenarlıdır (**Lev. 20**). Bu tipi temsil eden çanakların ağız çapları 15.5 ve 24 cm dir. Bu örneklerden küçük boyutlu olanlar günlük işlevlerde kullanılan kaplar niteliğinde, büyük boyutlu olanlar ise depolama amaçlı kullanım gördükleri önerilebilir. Biçim açısından benzeşen bu tipin temsilcileri, boyut ve bezeme bakımından farklılık göstermektedir. Derin konik gövde biçimine sahip bu çanakların dip bölümleri korunmamıştır. Bezeme çeşitliliği de gösteren sözkonusu tipin temsilcilerinde kazıma, çentik, teknikleri uygulanmış, motif olarak ise zikkak, dikey çizgi ve baklava biçimlerini sunmaktadır. Tip-III g1'in çanak parçalarına yerleşimin I.ve II. yapı katlarında rastlanılmıştır (**Grafik: 15**).

4.2.3.9. Tip-III g2 Geniş Derin Konik Gövdeli Dışa Kalınlaştırılmış Ağız Kenarlı Düz Dipli

Tip-III g2'nin az sayıdaki temsilcileri geniş derin konik gövdeli dışa kalınlaştırılmış ağız kenarlı ve düz diplidir (**Lev. 21**). Ağız çapları 15.5 ve 26.8 cm olan bu çanakların, dip bölümü korunmuş veya bir bölümü sağlam olan bazı Tip-III g2 örnekleri dar düz diplidir. Dar düz dipli örneklerin, tabana oturma eksenlerinden dolayı ocaklarda pişirme kabı olarak kullanılmış olmaları ihtimal dâhilindedir (**Lev. 21a, 21b**). Bu tipin çanakları arasında, dikey halka kulplu ve yatay ip delikli tutamaklı örnekler yer almaktadır. Bezeme çeşitliliği göstermeyen sözkonusu tipin temsilcilerinde kazıma tekniği uygulanmış, motif olarak ise zikkak, iç içe zikkak ve baklava biçimlerini sunmaktadır. Tip-III g2'nin çanak parçaları yerleşimin II. ve IV. yapı katlarında rastlanılmıştır (**Grafik: 15**).

4.2.3.10. Tip-III h Geniş Derin Konik Gövdeli İçe ve Dışa Kalınlaştırılmış Ağız Kenarlı

Tek örnek olarak kalan Tip-III h geniş derin konik gövdeli, içe ve dışa kalınlaştırılmış ağız kenarlıdır (**Lev. 22a**). Ağız çapı 29 cm olan bu çanak iri boyutlu, konik gövdeli ve geniş düz diplidir. Gövdenin orta bölümüne yerleştirilen kulpu şerit biçimindedir. Geniş ve derin olan Tip-III h'nin depolama kabı amacıyla kullanıldığı sanılmaktadır. Yenibademli Höyüğün bu tipini temsil eden örneği, yerleşimin I. tabakasında açığa çıkarılmıştır (**Grafik: 15**).

4.2.3.11. Tarihleme ve Dağılım

Yenibademli çanaklarında yoğun gruplarından biri olan Tip-III, geniş derin konik gövdeli çanaklar oluşturmaktadır. Bu tip içerisinde yer alan alt tiplerden en kalabalık örnekleri Tip-III e1 tipindeki, geniş derin konik gövdeli ve inceltilmiş ağız kenarlı çanaklar oluşturur (**Grafik: 14**). En az görülen alt tip grupları ise tek örnekle temsil edilen, Tip-III a2 geniş derin konik gövdeli, basit ağız kenarlı düz dipli çanak ve Tip-III h geniş derin konik gövdeli, içe ve dışa kalınlaştırılmış ağız kenarlı çanak şekilleridir (**Grafik: 14**).

Adı geçen tipin, alt tipleriyle birlikte höyüğün yapı katlarındaki dağılımında en fazla görüleni, Tip-III a1'deki örneklerde izlenebilmektedir. IV. yapı katında üretimine başlanılan bu tip, eşit oranda bir artışla I. yapı katına kadar tüm evrelerde takip edilmektedir (**Grafik: 15**). En yoğun alt tipi oluşturan Tip-III e1, yerleşimin V. yapı katında üretilmeye başlanmış ancak IV. yapı katında kullanım görmemesine rağmen III. II. ve özellikle I. yapı katında yoğun bir şekilde kullanım gördüğü anlaşılmaktadır (**Grafik: 15**). Yalnızca II. yapı katında kullanım gören Tip-III a2 ve I. yapı katında bir örnekle temsil edilen Tip-III h, bu grup içerisinde yapı katlarında en az dağılım gösteren iki alt tipi oluşturmaktadır (**Grafik: 15**). Diğer alt tiplerin yapı katlarına göre dağılımını görmek için bkz. **Grafik: 15**.

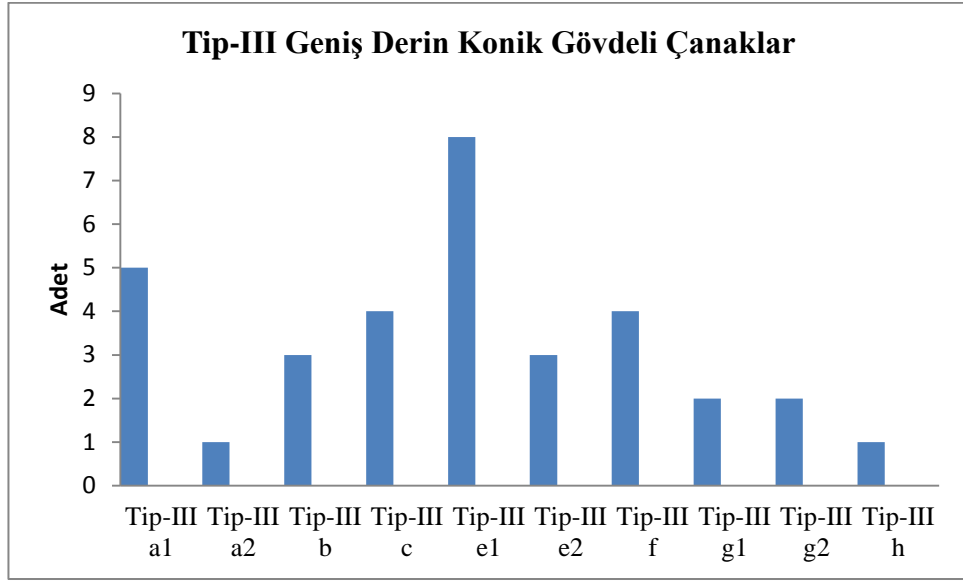

Grafik: 14

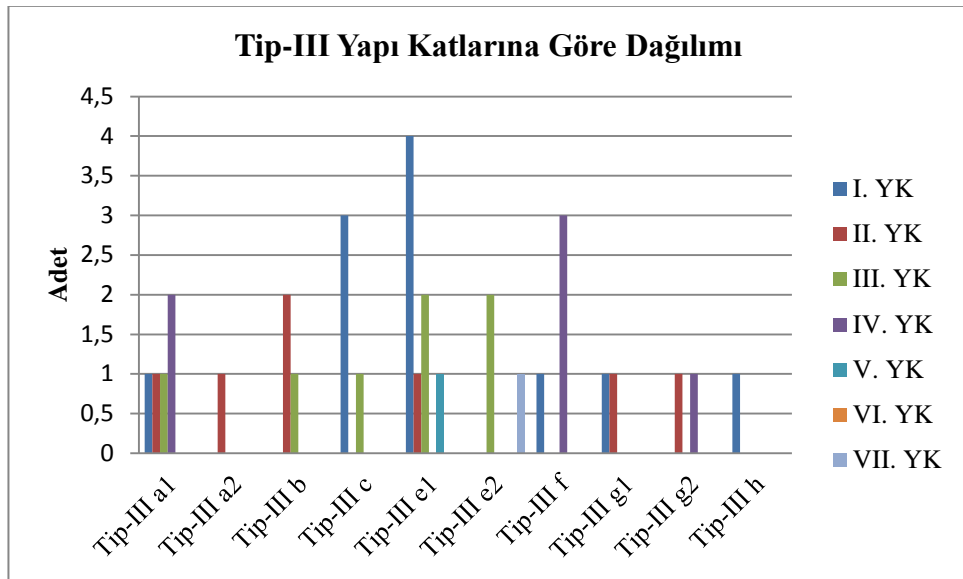

Grafik: 15

4.2.4. Tip-IV Geniş Dik Konik Gövdeli Çanaklar

Yenibademli Höyük'ün kap repertuarında temsil edilen bir diğer grup Tip-IV adı altında incelenen geniş dik konik gövdeli çanaklardır. Bunlar kendi içinde 10 alt tipe ayrılmaktadır (**Tablo: 5**).

4.2.4.1. Tip-IV a Geniş Dik Konik Gövdeli Basit Ağız Kenarlı

Tek örnekle temsil edilen Tip-IV a'nın, geniş dik konik gövdeli basit ağız kenarlı çanağının ağız çapı 24 cm'dir (**Lev. 23a**). Büyük boyutlu olarak tanımlanan bu tip, günlük mutfak kabı olarak kullanılmış olmalıdır. Tip-IV a'nın iç yüzeyinde kazıma tekniğinde yapılmış iç içe geçmiş düzensiz ters 'v' motifleri yer alır. Geniş dik konik gövdeli çanağın dip bölümü korunmamıştır. Bu tipin temsilcisi yerleşimin I. yapı katında açığa çıkartılmıştır (**Grafik: 17**).

4.2.4.2. Tip-IV b Geniş Dik Konik Gövdeli Düzeltilmiş Ağız Kenarlı

Tip-IV b olarak tasnif edilen az sayıdaki geniş dik konik gövdeli düzeltilmiş ağız kenarlı örneklerden oluşur (**Lev. 24**). Bu tipteki çanakların ağız çapları 19-26 cm arasında değişmekte ve işlevleri günlük kullanıma yöneliktir. Ağız kenarından gövdeye doğru düz daralan dik konik gövdeli bu örnekler, orta ve büyük boyutlarda olsalar da kullanım alanları aynıdır. Kazıma ve çentik benzeme tekniğinin sıklıkla kullanıldığı bu tip, alt alta 'v', düz çizgi, yatay çizgi, zikzak motif şekillerini yansıtmaktadır. Tip-IV b örneklerinin dip bölümleri korunmamıştır. Söz konusu tipin temsilcileri, I. II. ve IV. yapı katlarında saptanmıştır (**Grafik: 17**).

4.2.4.3. Tip-IV c Geniş Dik Konik Gövdeli İçten İnceltilmiş Ağız Kenarlı

Tip-IV serisinin çoğunluk bakımından ikinci grubunu oluşturan Tip-IV c'deki çanaklar, geniş dik konik gövdeli içten inceltilmiş ağız kenarlıdır (**Lev. 25**). Ağız çapları 14-20 cm aralığında değişen ve büyük bir kısmını ağız çapları 14-18 cm aralığındadır. Ağız çapları değişken olan bu tipteki çanaklar boyut ve bezeme özellikleri açısından da

farklılık yaratmaktadır. Küçük ve orta boyutlu örneklerden oluşan bu tipin gövde biçimleri; dik konik gövde olarak izlenebilmektedir. Bezeme yönünden zenginlik oluşturan grup içerisinde kazıma, sokma nokta, çizgi ve çentik tekniğinde işlenmiş bezemelerin yanı sıra, motif olarak zikzak, sokma nokta, üçgen, verev çizgi, gamalı haç ve yatay çizgi biçimleri de karşımıza çıkmaktadır. Tip-IV c'nin bezemeli örnekleri yerleşimin I. ve II. yapı katlarında rastlanılmıştır (**Grafik: 17**).

4.2.4.4. Tip-IV d Geniş Dik Konik Gövdeli İnceltilmiş Ağız Kenarlı

Az sayıdaki Tip-IV d'nin geniş dik konik gövdeli inceltilmiş ağız kenarlı çanaklarının ağız çapları 24-30 cm arasında değişmektedir (**Lev. 26**). Büyük ve iri boyutlu olmak üzere gruplandırılan Tip-IV d'nin, büyük ve iri boyutlu çanakları ürün depolamada kullanılmış olmalıdır. Boyut ve bezeme özellikleri bakımından farklılık gösteren Tip-IV d'nin çanakları biçim olarak birbirleriyle benzeşmektedir. Örneklerden birinde dikey şerit kulp, çanağın gövdesinde yer almaktadır (**Lev. 26a**). Kazıma ve çizgi tekniğinde işlenen bezemeler zikzak, baklava ve yatay çizgi motifleri oluşturmaktadır (**Lev. 26a, 26b**). Ağız kenarından gövdeye doğru düz daralan bu tipteki çanaklarının dip bölümleri korunmamış olsa da, yerleşimde sık rastlanılan çanaklardaki gibi düz dipli olmaları ihtimal dâhilindedir. Yenibademli'nin Tip-IV d'de sunulan çanakları I. II. ve IV. yapı katlarında açığa çıkartılmıştır (**Grafik: 17**).

4.2.4.5. Tip-IV e Geniş Dik Konik Gövdeli İçe Kalınlaştırılmış ve Düzleştirilmiş Ağız Kenarlı

Yenibademli Höyüğü'nün Tip-IV serisinin en yoğun alt tipini oluşturan Tip-IV e, geniş dik konik gövdeli, içe kalınlaştırılmış ve düzleştirilmiş ağız kenarlı çanak parçaları oluşturmaktadır (**Lev. 27-28**). Ağız çapları 14-28 cm arasında değişen örneklerin çoğunluğunu 14-22 cm çapındaki örnekler belirlemektedir. Biçim olarak benzeşen örnekler boyut ve bezeme bakımından farklılık yaratmaktadır. Çoğu dik konik ve dış bükey profilli gövde biçimine sahip olan Tip-IV e'nin dip bölümleri korunmamıştır. Tek örnekte yatay şerit kulp izlenmektedir (**Lev. 28a**). Bezeme yönünden zenginlik oluşturan grup içerisinde kazıma ve çizgi tekniğinde işlenen bezemeler zikzak, verev

çizgi, oturan üçgen, baklava, düz çizgi ve kafes motiflerini oluşturmaktadır. Tip-IV e'nin örneklerine yerleşimin I. ve II. yapı katlarında rastlanılmıştır (**Grafik: 17**).

4.2.4.6. Tip-IV f Geniş Dik Konik Gövdeli İçe Kalınlaştırılmış Ağız Kenarlı

Tek örnekle temsil edilen Tip-IV f geniş dik konik gövdeli ve içe kalınlaştırılmış ağız kenarlıdır. 23 cm' lik ağız çapına sahip bu tip, orta boyutlu çanaklar arasında yer almaktadır (**Lev. 29a**). Ağız kenarı iç yüzeyden kalınlaştırılan örnek gövde bölümüne doğru hafif dış bükey profil yapmaktadır. Gövde bölümünün büyük bir kısmı korunmamıştır. Tanımlanan tip yerleşimin IV. yapı katında açığa çıkartılmıştır (**Grafik: 17**).

4.2.4.7. Tip-IV g Geniş Dik Konik Gövdeli İçe Dönük Ağız Kenarlı

Az sayıda örnek ile temsil edilen Tip-IV g geniş dik konik gövdeli ve içe dönük ağız kenarlıdır (**Lev. 30**). Ağız çapları 24 ve 26 cm olan bu örnekler, büyük boyutlu çanaklardandır. Çanaklardan birinin, ağız kenarının iç kısmındaki çıkıntısı, çanağın üzerine yerleştirilecek olan kapağa destek vermiş olmalıdır (**Lev. 30a**). Diğer örneğin ağız kenarı üzerinde herhangi bir çıkıntısı olmayıp, ağız kenarı düz bir şekilde içe dönmektedir (**Lev. 30b**). Dik konik gövdeli olan Tip-IV g örneklerinin dip bölümleri korunmamıştır. Bu tip Yenibademli Höyük'de az sayıda olup yerleşimde benimsenmemiş bir tip olarak kalmaktadır. Söz konusu tipin temsilcisi yerleşimin I. ve V. yapı katında açığa çıkartılmıştır (**Grafik: 17**).

4.2.4.8. Tip-IV h1 Geniş Dik Konik Gövdeli Dışa Kalınlaştırılmış Ağız Kenarlı Tünel Kulplu

Tip-IV h1 olarak değerlendirilen örnekler geniş dik konik gövdeli, dışa kalınlaştırılmış ağız kenarlı ve tünel kulplu az sayıdaki çanağı temsil etmektedir (**Lev. 31**). Anılan tipteki çanaklarda yatay ip delikli, üst bölümü düz tutamak (tünel kulp) görülmektedir, bu örnek aynı zamanda dibe doğru daralan konik gövdenin alt bölümünden keskin bir hatla düz dibe bağlanır (**Lev. 31a**). İp delikli tutamağın yanı sıra, bir diğer çanakta yatay

sahte ip delikli tutamak da uygulamaya konulmuştur. (**Lev. 31b**). Tip-IV h1 çanaklarının ağız çapları 12 ve 16 cm'dir. Küçük ve orta boyutlu bu çanaklar günlük mutfak kapları olarak değerlendirilmiştir. Tip-IV h1'i temsil eden çanaklara II. ve III. yapı katlarında rastlanılmıştır (**Grafik: 17**).

4.2.4.9. Tip-IV h2 Geniş Dik Konik Gövdeli Dışa Kalınlaştırılmış Ağız Kenarlı

Az sayıdaki Tip-IV h2'nin geniş dik konik gövdeli ve dışa kalınlaştırılmış ağız kenarlı çanak parçalarının ağız çapları 12 ve 26 cm'dir. Yenibademli Höyüğün kap repertuarında nadir görülen bu örneklerin dip bölümleri korunmamıştır (**Lev. 32**). Dik konik gövdeli olarak sunulan bu tipin örneklerinden, küçük boyutlu olanın günlük kullanım kabı, iri boyutlu olanın ise depolama kabı işlevinde kullanım gördüğü söylenilebilir. Tip-IV h2'nin çanak parçalarına yerleşimin II. ve VI. yapı katlarında rastlanılmıştır (**Grafik: 17**).

4.2.4.10. Tip-IV 1 Geniş Dik Konik Gövdeli İçe-Dışa Kalınlaştırılmış Ağız Kenarlı

Tip-IV 1, geniş dik konik gövdeli ve içe-dışa kalınlaştırılmış ağız kenarlı çanakları temsil etmektedir (**Lev. 33**). Yenibademli Höyüğün Tip-IV serisinin bir diğer gurubunu oluşturan bu tipin, ağız çapları 12-16 cm aralığında değişmektedir. Mutfak kapları arasında yer alan orta ve küçük boyutlu bu örnekler, biçim olarak benzeşse de bezeme ve motif tipleri farklılık göstermektedir. Çoğunlukla dik konik gövdeli olan bu gurubun temsilcilerinde dip bölümleri korunmamıştır. Tip-IV 1'nin bir diğer örneğinin ağız kenarı üzerinde üçgen çıkıntı görülmektedir (**Lev. 33b**). Adı geçen tipin örneklerinde vurgulanan bezemeler kazıma ve çentik tekniğinde işlenmiş olup motifler zikzak, iç içe 'v', üçgen, verev çizgi ve düz çizgi şeklindedir. Yenibademli Höyüğün Tip-IV 1 örnekleri yerleşimin II. yapı katında açığa çıkartılmıştır (**Grafik: 17**).

4.2.4.11. Tarihleme ve Dağılım

Yenibademli Höyük kap repertuarında yer alan çanak tiplerinden dördüncüsü, Tip-IV geniş dik konik gövdeli çanakları oluşturmaktadır. Bu tip dahilinde en yoğun görülen alt tiplerini Tip-IV e ‘geniş dik konik gövdeli, içe kalınlaştırılmış ve düzleştirilmiş ağız kenarlı’ çanaklar ve Tip-IV c ‘geniş dik konik gövdeli, içten inceltilmiş ağız kenarlı’ çanaklar oluşturmaktadır (**Grafik: 16**). Bu grup içerisinde en nadir rastlanan Tip-IV a ve Tip-IV f tipindeki çanaklardır (**Grafik: 16**). Diğer Tip-2’nin alt tiplerinin dağılımı için bkz. **Grafik: 16**.

Höyüğün mimari yapı katları dikkate alındığında, en yaygın çanak grubu Tip-IV b ve Tip-IV d olup; IV. II. ve I. yapı katlarında bu tipin kullanımında kaldığı anlaşılmaktadır. En kalabalık gruba sahip olan Tip-IV e; I. ve II. yapı katında yoğun kullanım görürken, ikinci en kalabalık grup olan Tip-IV c’de yine II. ve I. yapı katlarında kullanımında kaldığı anlaşılmaktadır. En az görülen örneklerden Tip-IV a yalnızca I. yapı katında karşımıza çıkarken, Tip-IV f ise, IV. yapı katı ile sınırlı kalmıştır (**Grafik: 17**). Adı geçen tipin diğer alt tiplerinin yapı katlarına göre dağılımını görmek için bkz. **Grafik: 17**.

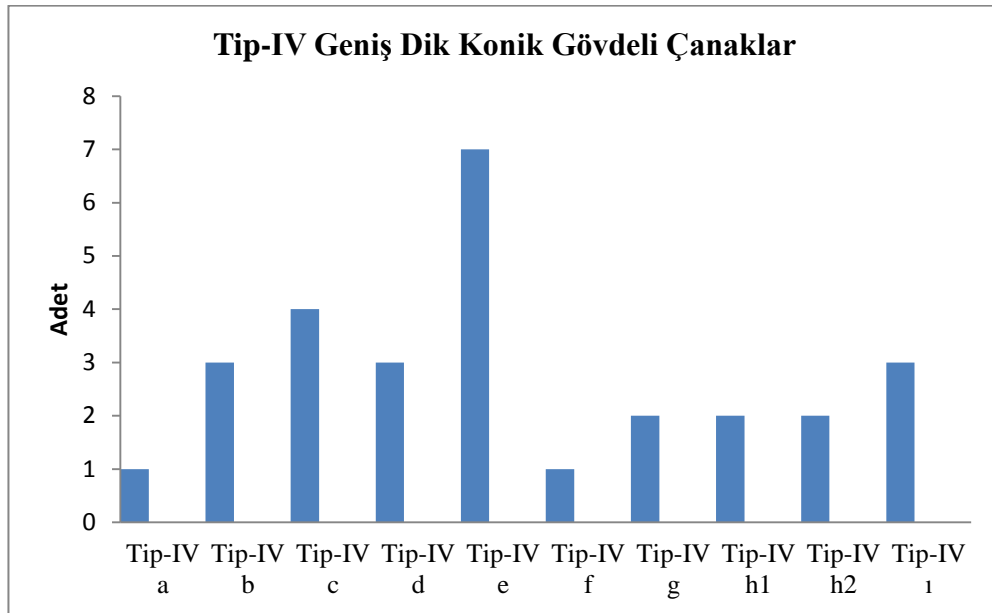

Grafik: 16

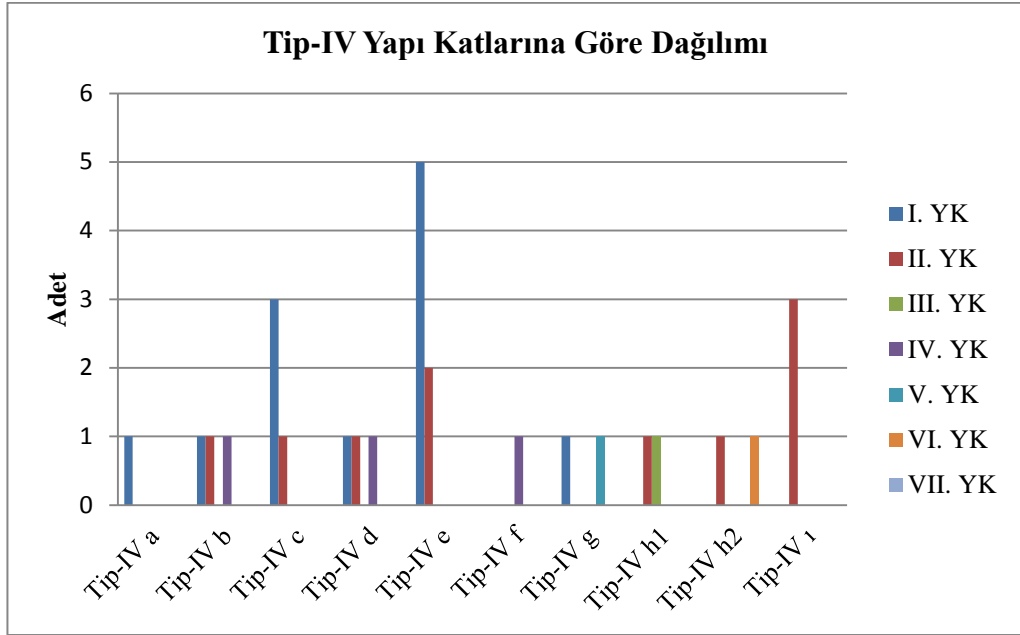

Grafik: 17

4.2.5. Tip-V Sığ Yarı Küresel Gövdeli Çanaklar

Yenibademli Höyük kap repertuarında temsil edilen bir diğer çanak gurubu az sayıdaki sığ yarı küresel gövdeli çanaklardır. Bunlar kendi aralarında iki alt tipe ayrılmaktadır (**Tablo: 6**).

4.2.5.1. Tip-V a Sığ Yarı Küresel Gövdeli İçe Kalınlaştırılmış Ağız Kenarlı

Tek örnekle temsil edilen Tip-V a sığ yarı küresel gövdeli içe kalınlaştırılmış ağız kenarlıdır. Çanak parçasının ağız çapı 12 cm'dir (**Lev. 34a**). Ağız kenarından gövdeye doğru dış bükey daralan profile sahip bu çanağın dip bölümü korunmamıştır. Günlük mutfak kapları statüsünde olan bu örneğin, ağız kenarının hemen altında kazıma bezeme tekniğinde yapılmış zikzak motifi yer almaktadır. Tip-V a yerleşimin II. yapı katında açığa çıkartılmıştır (**Grafik: 19**).

4.2.5.2. Tip-V b Sığ Yarı Küresel Gövdeli İçe Kalınlaştırılmış Ağız Kenarlı Tutamaklı

Az sayıdaki Tip-V b'nin sığ yarı küresel gövdeli içe kalınlaştırılmış ağız kenarlı çanaklarının ağız çapları, 16 ve 20 cm'dir (**Lev. 35**). Örneklerden birinin ağız kenarından yükselen yatay ip delikli tutamağının üst bölümü iç bükey profillidir (**Lev. 35a**). Diğer örnekte ağız kenarı hizasında yer alan yatay ip delikli tutamağının üst bölümü yine iç bükey profil vermektedir (**Lev. 35b**). Üçüncü olarak ağız kenarı üzerinde yer alan yatay ip delikli tutamağın üst bölümü düzdür (**Lev.35c**). Her üç örneğin de dip bölümleri korunmamış olmasına rağmen, profil hatlarından anlaşıldığı üzere sığ çanak formunda olmaları kuvvetle muhtemeldir. Yenibademli'nin Tip-V b tipindeki örnekleri I. ve II. yapı katlarında ele geçirilmiştir (**Grafik: 19**).

4.2.5.3. Tarihleme ve Dağılım

Tip-V sığ yarı küresel gövdeli çanak tipi içerisinde en yoğun gurubu Tip-V b sığ yarı küresel gövdeli, içe kalınlaştırılmış ağız kenarlı ve Tutamaklı olan alt tip

oluşturmaktadır (**Grafik: 18**). Sözü edilen ana tip içerisinde en az görülen alt tip ise, Tip-V a sığ yarı küresel gövdeli ve içe kalınlaştırılmış ağız kenarlı çanak oluşturmaktadır (**Grafik: 18**).

Adı geçen çanak tiplerinin Yenibademli yapı katlarındaki dağılıma göre en fazla olan alt tipi, en erken II. yapı katında görülmekte daha sonra I. yapı katlarında da kullanımda kalan Tip-V b oluşturmaktadır (**Grafik: 19**). Tek örnekle temsil edilen Tip-V a ise II yapı katında kullanım görmüştür (**Grafik: 19**).

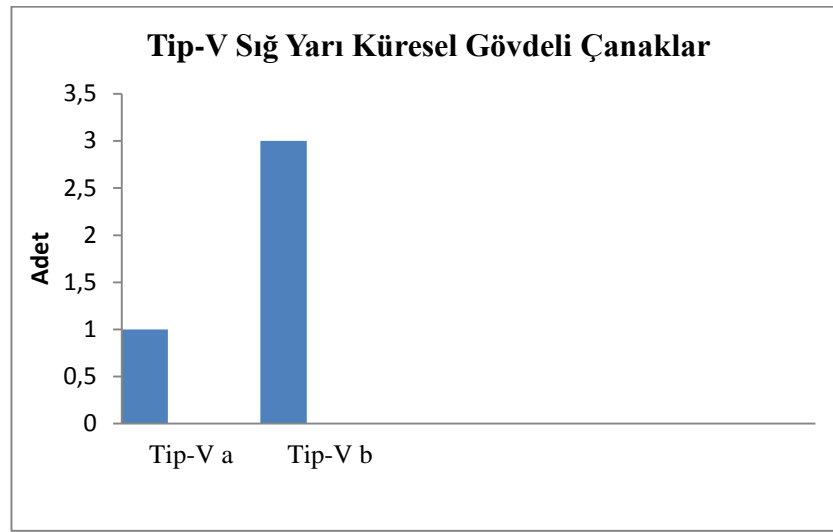

Grafik: 18

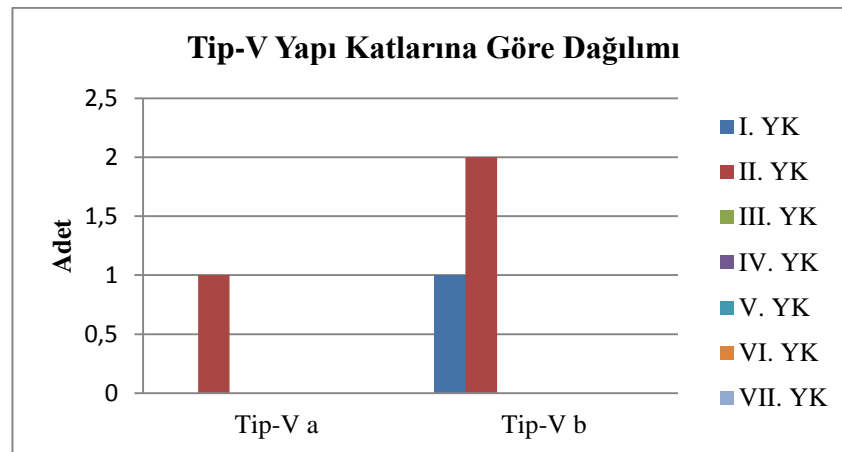

Grafik: 19

4.2.6. Tip-VI Yarı Küresel Gövdeli Çanaklar

Yenibademli Höyük'ün en az görülen gruplarından olan Tip-VI 'yarı küresel gövdeli' çanaklar, kendi içinde iki alt tipe ayrılmaktadır (**Tablo: 7**).

4.2.6.1. Tip-VI a Yarı Küresel Gövdeli Basit Ağız Kenarlı

Tek örnek olarak kalan Tip-VI a, yarı küresel gövdeli ve basit ağız kenarlıdır. Ağız çapı 24 cm'dir. Çanağın dış yüzeyinde ağız kenarında süzgeç deliği bulunmaktadır (**Lev. 36a**). İlk olarak çanağa bakıldığında, yüzey üzerinde üç süzgeç deliği görülürken, bunlardan ikisinin hamuru delege kadar ilerlemediği görülmektedir. Hamur artığının dış yüzeyden çıkması üzerine, bu deliklerin iç yüzeyden delinmeye çalıştığı anlaşılmaktadır. Küresel gövdeli çanağın cidar kalınlığı, ağız kenarından dibe doğru artmakta olup dip bölümü korunamamıştır. Tip-VI a çanağı Yenibademli Höyük'ün VII. yapı katında ele geçirilmiştir (**Grafik: 21**).

4.2.6.2. Tip-VI b Yarı Küresel Gövdeli Düzleştirilmiş Ağız Kenarlı

Yenibademli Höyük'ün Tip-VI b grubunu tek örnekle temsil eden çanak, yarı küresel gövdeli ve düzleştirilmiş ağız kenarlıdır (**Lev. 37a**). Ağız çapı 18 cm olan çanağın, gövdenin alt kısmında, birbirine paralel alt alta üç adet deliği bulunmaktadır. Günlük kullanıma dayalı aşınmaların bulunması, bu çanağın günlük mutfak kabı olarak kullanıldığını düşündürmektedir. Cidar kalınlığı ağızdan gövdenin orta kısmına kadar eşit, alt gövdede incelmeye başlamıştır. Bu serinin örneği Yenibademli Höyük'ün I. yapı katında görülmektedir (**Grafik: 21**).

4.2.6.3. Tarihleme ve Dağılım

Yenibademli çanaklarının bir diğer tipini oluşturan, yarı küresel gövdeli çanaklardan Tip-VI, kendi içerisinde 2 farklı alt tipe ayrılmaktadır. Az sayıdaki bu tiplerin temsilcileri eşit şekilde, höyükte dağılım göstermektedir (**Grafik: 20**).

Tip-VI grubunun alt tiplerinin, Yenibademli'nin mimari yapı yatlarına göre dağılımlarını incelediğimizde, Tip-VI a ve Tip-VI b'nin VII. yapı katında ve II. yapı katında tek örnekler olarak üretildiklerini görmekteyiz (**Grafik: 21**).

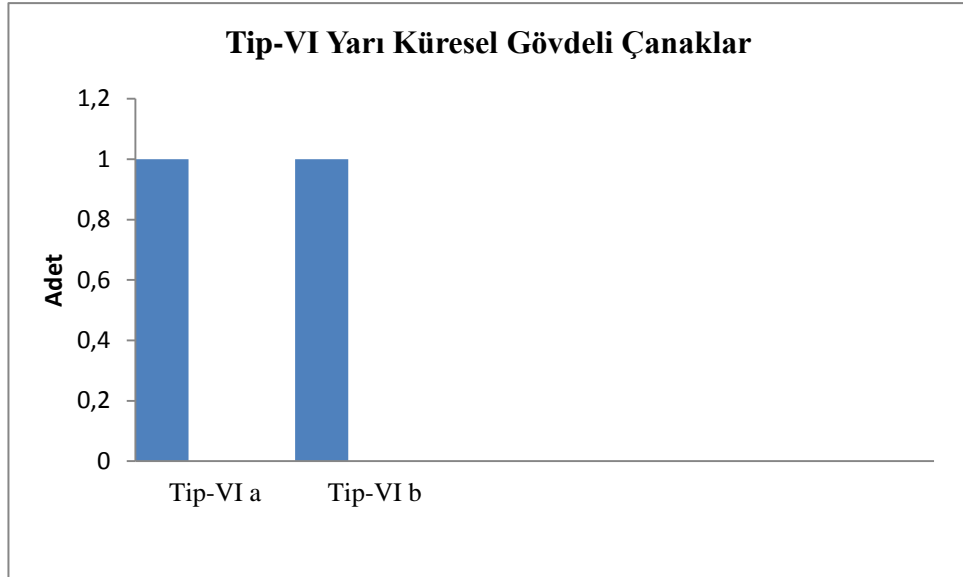

Grafik: 20

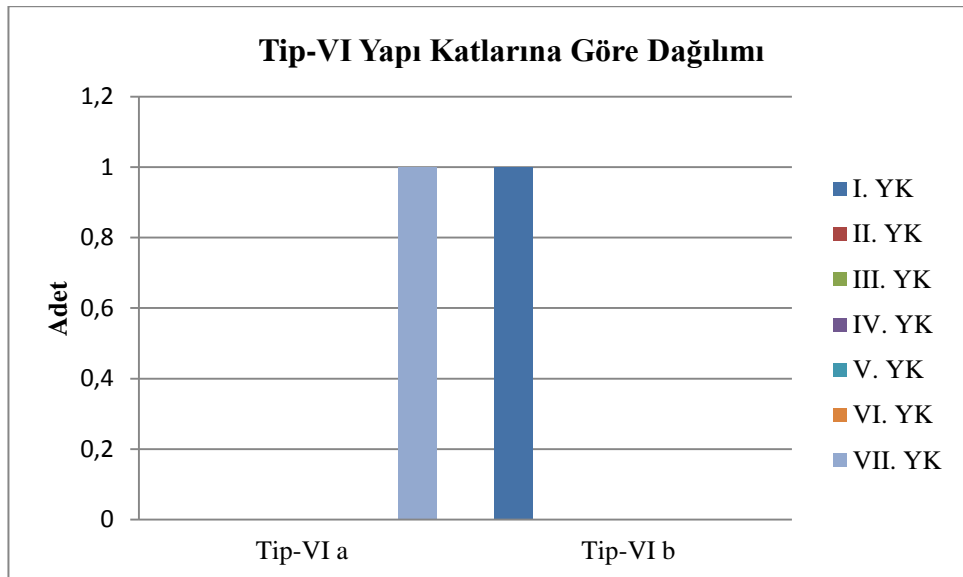

Grafik: 21

4.2.7. Tip-VII Derin Yarı Küresel Gövdeli Çanaklar

Yenibademli Höyük'ün bir diğer ana tipini Tip-VII olarak adlandırılan 'derin yarı küresel gövdeli çanaklar oluşturmaktadır. Bu tip kendi içerisinde bir alt tipe ayrılarak incelenmiştir (**Tablo: 8**).

4.2.7.1. Tip-VII a Derin Yarı Küresel Gövdeli Basit Ağız Kenarlı

Yenibademli Tip-VII derin yarı küresel gövdeli çanakların alt tipini oluşturan Tip-VII a, derin yarı küresel gövdeli ve basit ağız kenarlı çanak parçalarından oluşmaktadır (**Lev. 38**). Bunların ağız çapları 14-30 cm aralığında değişmektedir. Küçük ve iri boyutlu olarak tasnif edilen bu tipteki örnekler boyut ve bezeme özellikleri açısından farklılık yaratır. Küçük boyutlu olan ve ağız çapı 14 cm ebatındaki örnek günlük işlerde kullanılan mutfak kabı olarak değerlendirilmektedir. İri boyutlu ve ağız çapı 30 cm olan diğer iki örnek depolama amacıyla kullanım görmüş olmalıdır. Derin yarı küresel gövde biçimleri sunan bu tipteki çanaklardan bir tanesinin gövdesi üzerine yerleştirilmiş dikey çift ip delikli tutamağı yer almaktadır (**Lev. 38b**). Tutamaklı olan bu örneğin, ağız kenarı üzerinde üçgen biçimli iki çıkıntısı bulunmaktadır (**Lev. 38b**). 14 cm çapındaki küçük boyutlu örneğinde gövde bölümü üzerine yerleştirilmiş dikey çift ip delikli yatay tutamağı, diğer örnekle neredeyse aynı biçimdedir (**Lev. 38c**). Çentik ve çizi bezeme tekniklerinin hâkim olduğu bu tip, verev çizgi ve üçgen çentik motifleri ile süslenmiştir. Yenibademli'nin Tip-VII a'sını oluşturan örnekleri yerleşimin I. ve IV. tabakalarında saptanmıştır (**Grafik: 23**).

4.2.7.2 Tarihleme ve Dağılım

Yenibademli Höyük çanak tipolojisinde yer alan bir diğer grup Tip-VII a derin yarı küresel gövdeli çanaklardır. Bu grup tek tip olan, Tip-VII a derin yarı küresel gövdeli ve basit ağız kenarlı çanaklardan oluşmaktadır (**Grafik: 22**).

Yenibademli'nin anılan ana tipin alt tiplerinin yapı katlarına göre dağılımını incelediğimizde, Tip-VII a örneklerinin IV. yapı katından başlayıp daha sonra I. yapı katında tekrar kullanım gördükleri ve artış gösterdikleri anlaşılmaktadır (**Grafik: 23**).

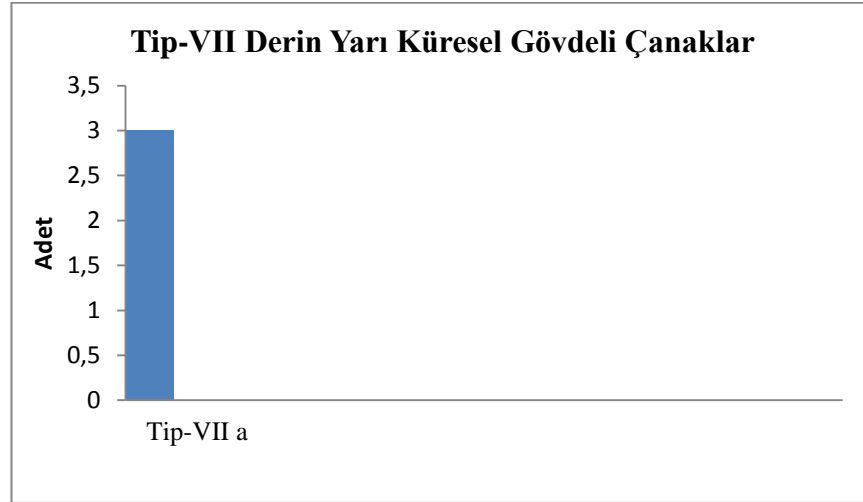

Grafik: 22

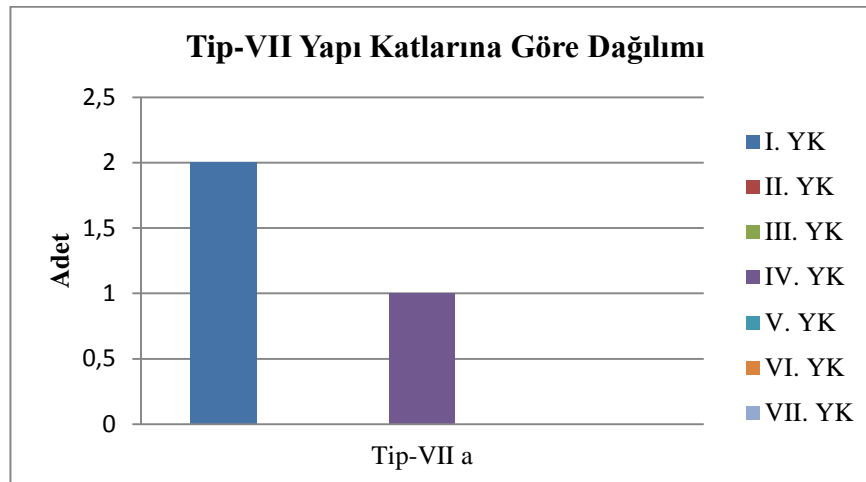

Grafik: 23

4.2.8. Tip-VIII Yarı Küresel Gövdeli Çanaklar

Yenibademli Höyük'ün kap repertuarında yarı küresel gövdeli çanakların ikinci grubunu temsil eden örnekler ağız kenarı ve biçim özellikleri açısından farklılık oluşturmaktadır. Bunlar kendi içinde üç alt tipe ayrılmaktadır (**Tablo: 9**).

4.2.8.1. Tip-VIII a1 Yarı Küresel Gövdeli Düz Basit Ağız Kenarlı

Yenibademli Höyük'ün Tip-VIII serisinin bir diğer alt tipini oluşturan Tip-VIII a1, yarı küresel gövdeli ve düz basit ağız kenarlı çanak parçaları oluşturmaktadır (**Lev. 39**). Ağız çapları 18-24.2 cm arasında değişen örneklerin çoğunluğunu 24-24.2 cm çapındaki örnekler belirlemektedir. Biçim olarak benzeşen örnekler boyut, tumak ve bezeme bakımından farklılık yaratmaktadır. Yarı küresel gövde biçimine sahip olan Tip-VIII a1'in dip bölümleri korunmamıştır. İki örnekte yatay ip delikli tutamak izlenmektedir (**Lev. 39a, 39 b**). Bezeme yalnızca bir örnekte, kazıma tekniğinde yapılmış üçgen motifi (?) şeklinde yer almaktadır. Tip-VIII a1'in örneklerine yerleşimin I. II. ve IV. yapı katlarında rastlanılmıştır (**Grafik: 25**).

4.2.8.2. Tip-VIII a2 Yarı Küresel Gövdeli Düz Basit Ağız Kenarlı Düz Dipli

Bu serinin Tip-VIII a2 alt tipindeki az sayıdaki çanakları yarı küresel gövdeli düz basit ağız kenarlı ve düz diplidir (**Lev. 40**). Ağız çapları 11.4 ve 14.4 cm'dir. Örneklerin tutamak özellikleri farklılık göstermektedir. Küçük boyutlu örneklerin yer aldığı bu alt tipte, yarı küresel gövdeli çanaklar düz diplidir. Çanakların ağız kenarlarından dip bölümlerine doğru cidar kalınlıkları artmaktadır. Genel olarak Tip-VIII a2'nin çanakları arasında, yatay ip delikli ve dil biçimli tutamak çeşitleri yer almaktadır (**Lev. 40a, 40b**). Yatay ip delikli tutamaklı çanağın, tutamağının üst bölümü hafifçe bastırılmıştır (**Lev. 40b**). Günlük mutfak kapları olarak kullanıldığı öngörülen bu tip, yerleşimin II. ve III. yapı katlarında açığa çıkartılmıştır (**Grafik: 25**).

4.2.8.3. Tip-VIII b Yarı Küresel Gövdeli Düz İnceltilmiş Ağız Kenarlı

İki örnekle tanıtılan Tip-VIII b'nin çanak parçaları yarı küresel gövdeli ve düz inceltilmiş ağız kenarlıdır (**Lev. 41**). Ağız çapları 12 ve 20 cm ebatlarındadır. Biçim yönünden yarı küresel gövdeli olan çanakların dip bölümleri korunmamıştır. Küçük ve orta boyutlu olarak temsil edilen bu tip, içerisinde tüp biçimli yatay ip delikli tutamaklı örnek yer alır (**Lev. 41a**). Tip-VIII b'nin bir diğer örneğinde çanak parçasının alt gövde kısmında kabartma tekniğinde düz bir hat oluşturan, ardı ardına alçalıp yükselen kabartma motifler yer almaktadır (**Lev. 41b**). Küçük ve orta boyutlu örnekler günlük kullanım kaplarına dâhil edilebilir. Sözü edilen tipin temsilcileri yerleşimin II. ve VII. yapı katlarında bulunmuştur (**Grafik: 25**).

4.2.8.4. Tarihleme ve Dağılım

Yenibademli çanaklarında önem teşkil eden bir diğer grubu Tip-VIII, yarı küresel gövdeli çanaklar oluşturmaktadır. Bu tip içerisinde yer alan alt tiplerden en kalabalık örnekleri Tip-VIII a1 tipindeki, yarı küresel gövdeli ve düz basit ağız kenarlı çanaklarda görülmektedir (**Grafik: 24**). En az görülen alt tip grupları ise iki örnekle temsil edilen, Tip-VIII a2 yarı küresel gövdeli düz basit ağız kenarlı ve düz dipli çanaklar ile Tip-VIII b yarı küresel gövdeli düz inceltilmiş ağız kenarlı çanak şekilleri oluşturmaktadır (**Grafik: 24**).

Adı geçen tipin, alt tipleriyle birlikte höyüğün yapı katlarındaki dağılımında en fazla görüleni, Tip-VIII a1'deki örneklerde izlenebilmektedir. IV. yapı katında üretimine başlanılan bu tip sistematik bir artış göstererek III. yapı katı haricinde tüm evrelerde takip edilmektedir (**Grafik: 25**). Tip-VIII a2'de yer alan örnekler, yerleşimin III. ve II. yapı katlarında üretimde kalmış, bir diğer tip olan Tip-VIII b ise, ilk olarak VII. yapı katında üretildikten sonra, yalnızca II. yapı katında izlenebilmiştir (**Grafik: 25**).

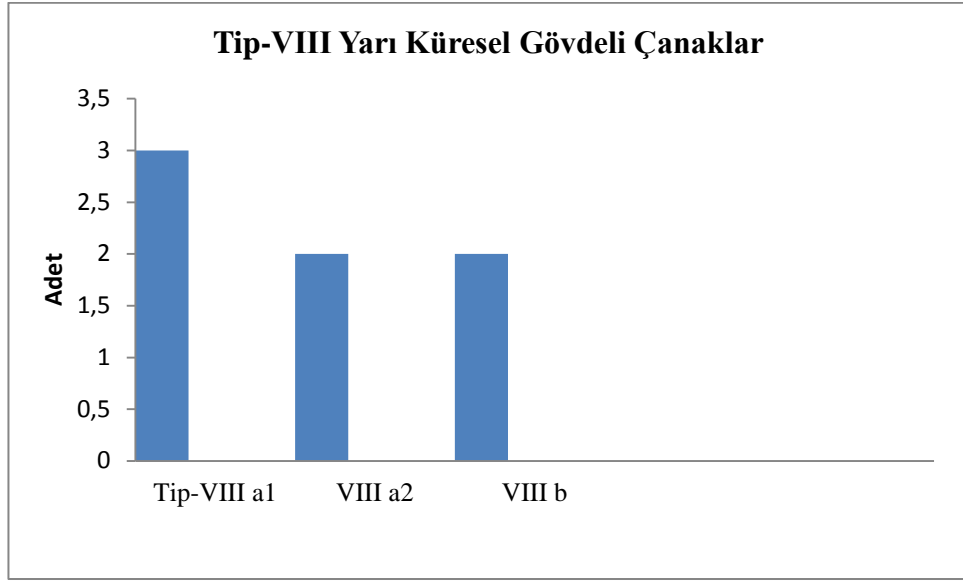

Grafik: 24

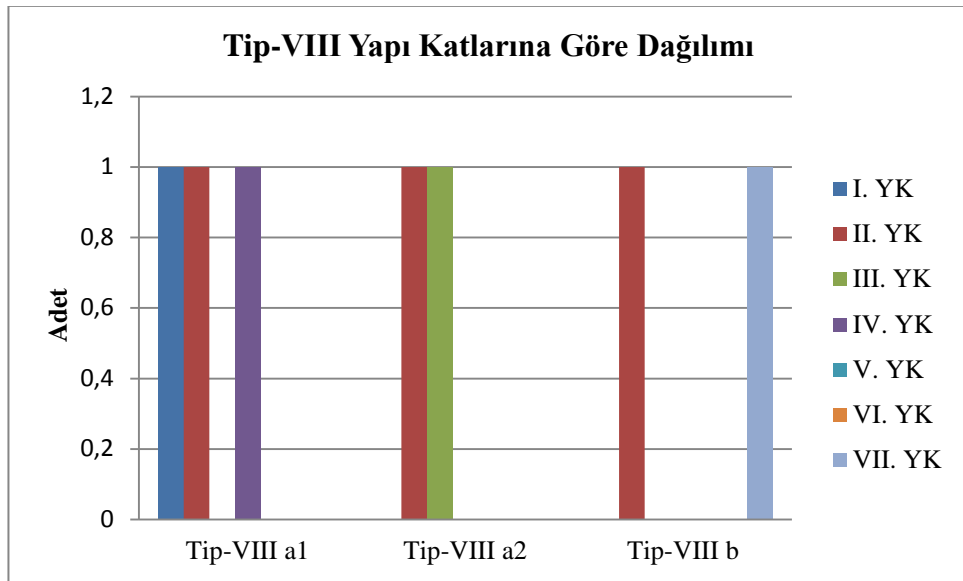

Grafik: 25

4.2.9. Tip-IX Düşük Karınlı Çanaklar

Yenibademli Höyüğün çanak tiplerinden dokuzuncu ana grubu, düşük karınlı çanaklar temsil etmektedir. Bu grup kendi içinde dört alt tipe ayrılmaktadır (**Tablo: 10**).

4.2.9.1. Tip-IX a Düşük Yumuşak Karınlı Dışa Çekik Basit Ağız Kenarlı

Tek örnek ile temsil edilen Tip-IX a düşük yumuşak karınlı ve dışa çekik basit ağız kenarlıdır. Ağız çapı 18 cm olan çanağın dip bölümü korunmamıştır (**Lev. 42a**). Konik gövde formunu andıran bu çanağın ağız kenarı üzerinde yükselen iki üçgen çıkıntısı yer almaktadır. Ağız kenarı üzerindeki bu üçgen çıkıntılarda derin çentik bezemeler yer almaktadır. Çanağın gövde bölümünün orta kısmında dikey ip delikli dil biçimli iki tutamak yer almaktadır. Orta boyutlu günlük kullanım kapları arasında yer alan bu tip geniş gövdeli ve düşük karınlı bir çanağa aittir. Yenibademli'nin Tip-IX a alt tipini temsil eden bu örnek yerleşimin III. yapı katında ele geçirilmiştir (**Grafik: 27**).

4.2.9.2. Tip-IX b1 Düşük Keskin Karınlı Dışa Çekik İnceltilmiş Ağız Kenarlı

Tip-IX serisinin ikinci grubunu oluşturan Tip-IX b1'deki çanaklar, düşük keskin karınlı ve dışa çekik inceltilmiş ağız kenarlıdır (**Lev. 43**). Ağız çapları 14.6 ve 15 cm olan küçük boyutlu çanaklardır. Biçim olarak yakın benzerlik oluşturan bu tipteki çanaklar kulp ve bezeme özellikleri açısından farklılık yaratmaktadır. Tip-IX b1'in örneklerinden birinde, şerit kulp yer almaktadır (**Lev. 43a**). Bezeme yönünden zenginlik oluşturan grup içerisinde kazıma, sokma nokta ve kabartma tekniğinde işlenmiş bezemelerin yanı sıra, motif olarak zikzak, sokma nokta dizileri, yatay çizgi ve daire biçimleri de karşımıza çıkmaktadır. Tip-IX b1'nin bezemeli örnekleri yerleşimin III. ve V. yapı katlarında rastlanılmıştır (**Grafik: 27**).

4.2.9.3. Tip-IX b2 Düşük Keskin Karınlı Dışa Çekik Basit Ağız Kenarlı

Tek örnekle temsil edilen Tip-IX b2'nin düşük keskin karınlı ve dışa çekik basit ağız kenarlı çanağının ağız çapı 14 cm'dir (**Lev. 44a**). Küçük boyutlu bu çanağın gövde

bölümünde yer alan verev ip delikli tutamağının üst bölümü düz profil vermektedir. Adı geçen tipteki çanağın dip bölümü korunmamış olmasına rağmen, profil hatlarından anlaşıldığı üzere derin çanak formunda olması kuvvetle muhtemeldir. Yenibademli'nin Tip-IX b2 tipindeki örneği III. yapı katında ele geçirilmiştir (**Grafik: 27**).

4.2.9.4. Tip-IX c Düşük Keskin Karınlı İçe Kalınlaştırılmış Ağız Kenarlı

Tip-IX c olarak tanımlanan tek örnek düşük keskin karınlı ve içe kalınlaştırılmış ağız kenarlıdır (**Lev. 45a**). Bu tipteki çanağın ağız çapı 17 cm'dir. Orta boyutlu olan bu örneğin düz dibi içe doğru çukurlaştırılmıştır. Bu çanağın ağız kenarı ile gövde kısmı arasında iki kazıma yatay çizgi arasına yerleştirilmiş şevron motifli ve gövdenin orta bölümüne yerleştirilmiş dil biçimli tutamak yer almaktadır (**Lev. 45a**). Adı geçen örneğin yerleşim yerinde nadir bulunması ve gösterişli görünmesi bakımından farklılık yaratması nedeni ile günlük mutfak kaplarından ziyade 'bey ve hükümdar' gibi üst düzey yöneticiye ait olduğu ihtimal dahilindedir. Bu tipin temsilcisine yerleşimin I. yapı katında rastlanılmıştır (**Grafik: 27**).

4.2.9.5. Tarihleme ve Dağılım

Yenibademli çanaklarının bir diğer tipini oluşturan, düşük karınlı çanaklardan Tip-IX, kendi içerisinde 4 farklı alt tipe ayrılmaktadır. Bunlar içerisinde, höyükte en çok rastlanılan grubu; Tip-IX b1 düşük keskin karınlı ve dışa çekik basit ağız kenarlıdır (**Grafik: 26**). Bu ana tip içerisinde üç alt tipin, Tip-IX a, Tip-IX b2 ve Tip-IX c'nin tek örnek ile temsil edildiği ve en az dağılım gösteren gruplar olduğunu görmekteyiz (**Grafik: 26**).

Tip-IX grubunun alt tiplerinin, Yenibademli'nin mimari yapı yatlarına göre dağılımlarını incelediğimizde, Tip-IX b1'in V. yapı katında kullanılmaya başladığını daha sonra IV. yapı katında üretilmediğini ve III. yapı katında tekrar yapımına başladığını görmekteyiz (**Grafik: 27**). Tip-IX a ise III. yapı katında üretilmiş ve sonlandırılmıştır. En az görülen diğer iki tipten, Tip-IX b2 III. yapı katında, Tip-IX c I. yapı katında kullanım görmüştür (**Grafik: 27**).

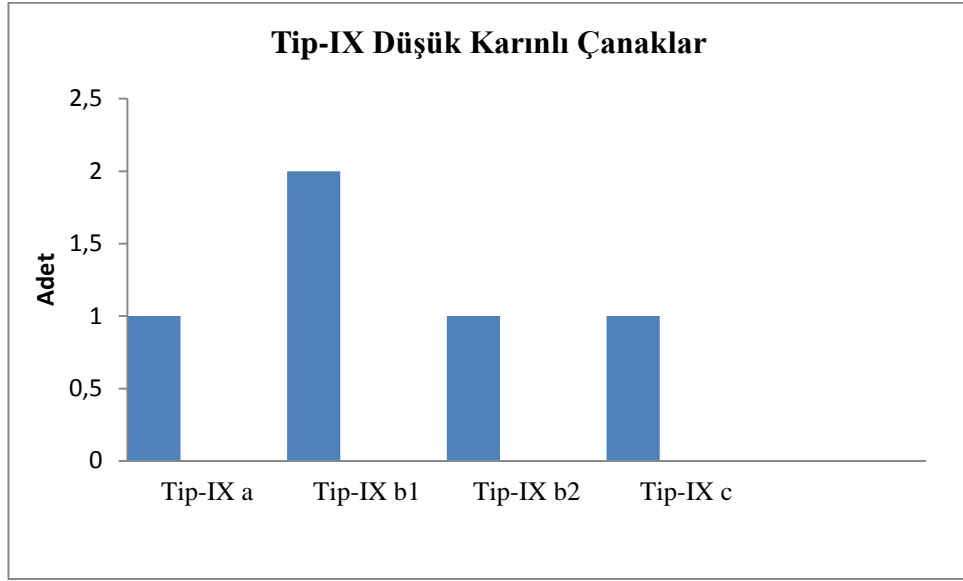

Grafik: 26

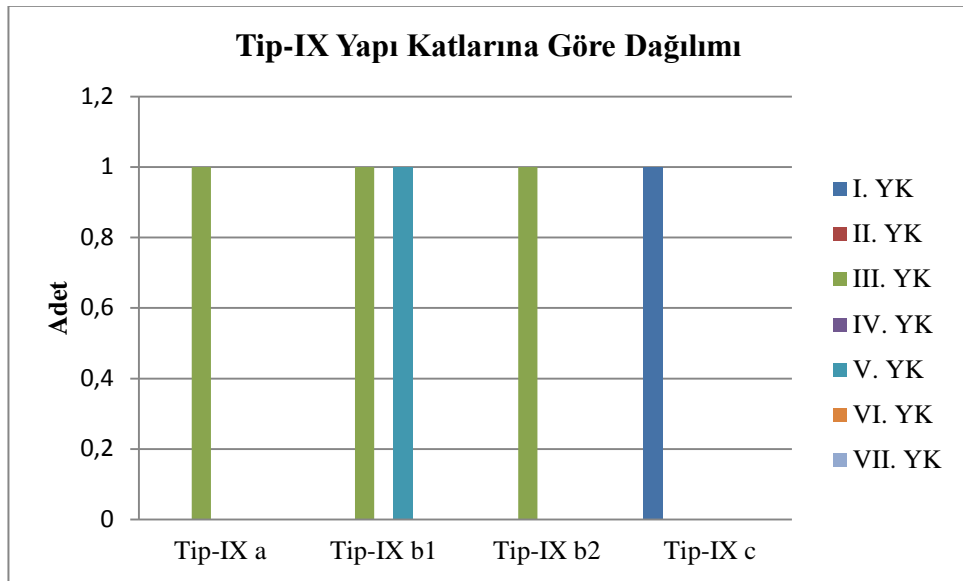

Grafik: 27

4.2.10. Tip-X Dirsekli Düz Basit Ağız Kenarlı Sığ Çanak

Yenibademli Höyüğün Tip-X ana tipini oluşturan az sayıdaki çanak parçaları, dirsekli düz basit ağız kenarlı ve sığdır (**Lev. 46**) (**Tablo: 11**). Bunların ağız çapları 13.6 ve 15 cm ebatlarındadır. Küçük boyutlu olan bu tipin temsilcilerinden birinin dış yüzeyinde kabartma bezeme tekniğinde yapılmış zikzak motifi yer almaktadır. Toplamda iki örnekle temsil edilen Tip-X'un iki örneğinden bir diğerrinin ağız kenarı dışında yatay sahte ip delikli tutamağı yer almaktadır. Ağız kenarının hemen altından dirsek yaparak keskin bir dönüş yapan alt gövde, dip bölümü korunmamış olmasına rağmen sığ bir çanak görünümü sunmaktadır. İşlevleri günlük kullanıma yönelik olan bu tipteki çanaklar, yerleşimin II. ve III. yapı katında saptanmıştır (**Grafik: 29**).

4.2.10.1. Tarihleme ve Dağılım

Yenibademli çanaklarında en az görülen gruplardan birini oluşturan Tip-X, dirsekli düz basit ağız kenarlı ve sığ çanak parçalarından meydana gelmektedir. İki örnekten oluşan bu tip, herhangi bir alt tip örneğı sunmamaktadır (**Grafik: 28**).

Adı geçen tipin temsilcileri höyüğün en erken olarak III. yapı katında kullanım görmüş ve akabinde II. yapı katında da yine tek örnek olarak izlenebilmiştir (**Grafik: 29**). Az sayıdaki bu çanak tipi, Yenibademli'nin nadir görülen çanak örnekleri arasında yer almaktadır.

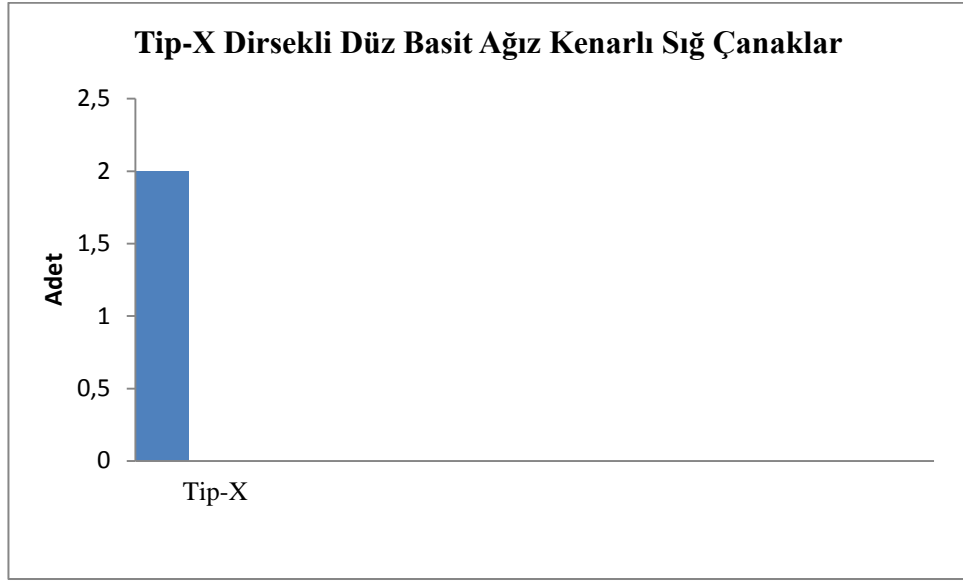

Grafik: 28

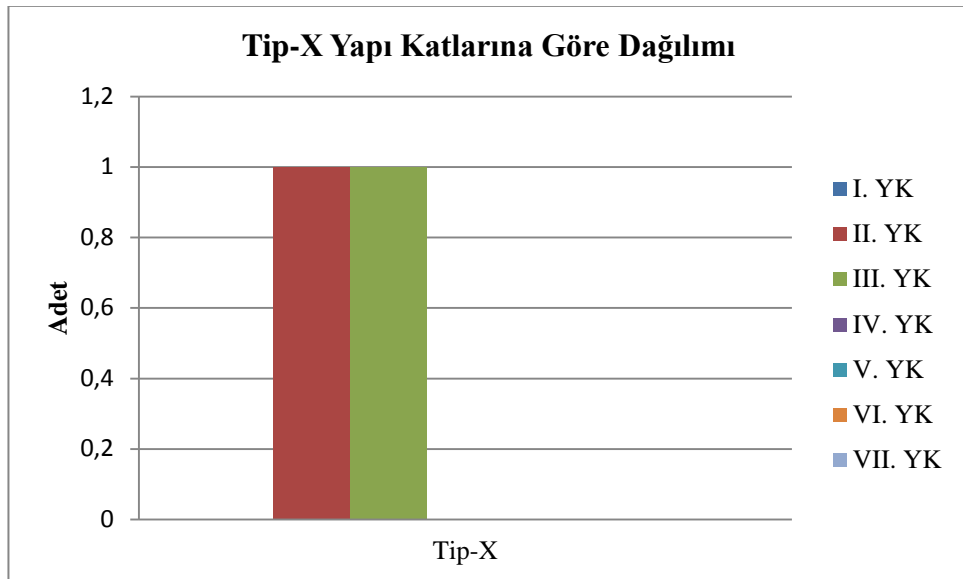

Grafik: 29

4.2.11. Tip-XI Dirsekli İe ekik Kalınlařtırılmıř Ađız Kenarlı anak

Yenibademli Hyk'n anak tiplerinden onbirinci ana grubu, dirsekli ie ekik kalınlařtırılmıř ađız kenarlı anaklar temsil etmektedir. Bu grup kendi iinde alt tiplere ayrılmamaktadır. (**Tablo: 12**). Az sayıdaki rnekten oluřan bu tipin temsilcilerinin ađız apları 20 ve 23 cm'dir (**Lev. 47**). rnekler biim zellikleri bakımından fark yaratmaktadır. Byk boyutlu rnekler olarak karřımıza ıkan bu tip konik ve dzensiz konik gvdelidir. Dip blmleri sađlam olarak ele gemiř iki rneđin dipleri dzdr. anaklardan birinin, dz dip blm alt gvdeyle birleřtiđi kısımda i bkey daraltılmıřtır (**Lev. 47a**). Tip-XI anaklarından diđeri ise, elde biimlendirme sırasında bir yarısı basık bırakılmıřtır (**Lev. 47b**). Her iki rnekte de ađız kenarından ykselen yatay ip delikli tutamakların st blmleri i bkey profilli olmalarıyla benzerlik yaratmaktadır. Gnlk mutfak kabı olarak deđerlendirilen bu tip, yerleřimin III. yapı katında temsil edilmiřtir (**Grafik: 31**).

4.2.11.1. Tarihleme ve Dađılım

Yenibademli anaklarında en az grlen gruplardan bir diđerini oluřturan Tip-XI, dirsekli ie ekik kalınlařtırılmıř ađız kenarlı anaklar ile tasnif edilmektedir. İki rnekten oluřan bu tip, alt tip oluřturacak rnekler sunmamaktadır (**Grafik: 30**).

Bu tipin temsilcileri yerleřimin yalnızca III. yapı katında kullanım grmř ve sonlandırılmıřtır (**Grafik: 31**). Yalnızca III. yapı katında retildiđi anlařılan Tip-XI'in anakları Yenibademli anakları arasında azınlıkta kalmaktadır.

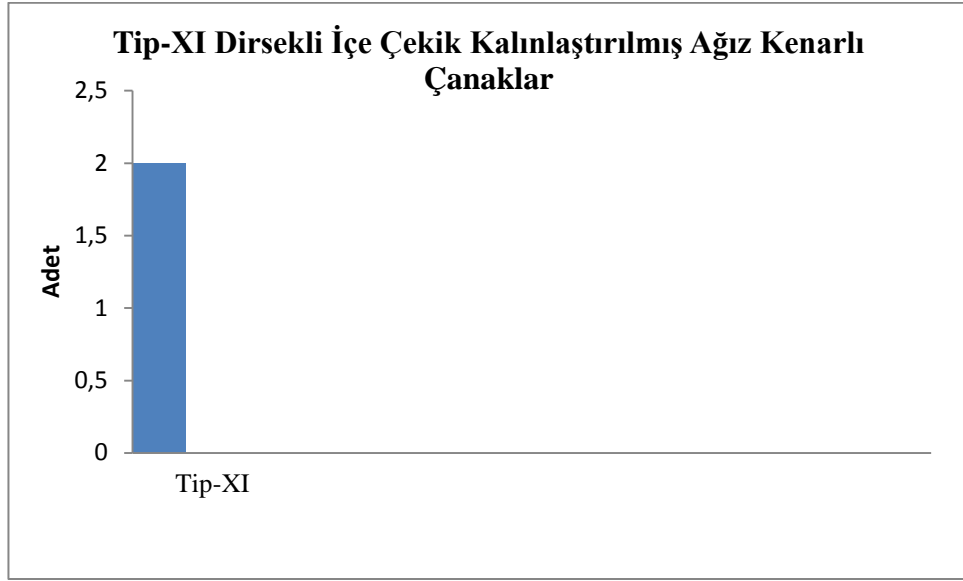

Grafik: 30

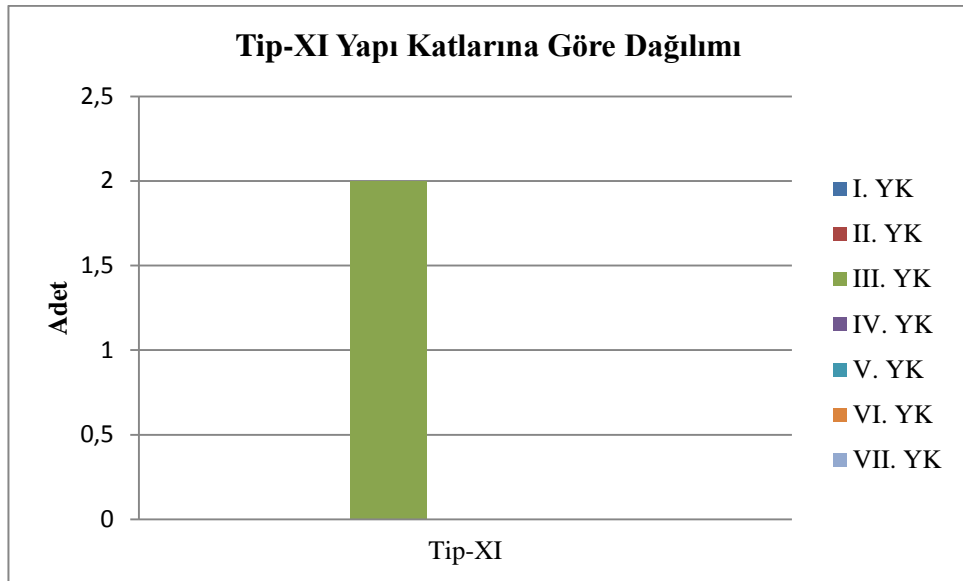

Grafik: 31

4.2.12. Tip-XII Düz İnceltilmiş Ağız Kenarlı Dirsekli Çanaklar

Yenibademli Höyüğün kap repertuarında temsil edilen Tip-XII düz inceltilmiş ağız kenarlı ve dirseklidir. Bunlar kendi içinde iki alt tipe ayrılmaktadır (**Tablo: 13**).

4.2.12.1. Tip-XII a Dirsekli Düz İnceltilmiş Ağız Kenarlı Düz Dipli

Yenibademli Tip-XII çanaklarından alt tipi oluşturan Tip-XII a, düz inceltilmiş ağız kenarlı dirsekli ve düz dipli örnekleri temsil etmektedir (**Lev. 48-49**). Bunların ağız çapları 14.4-24.5 cm aralığında değişmektedir. Daha fazla sayıda olan ve ağız çapları 22-24.5 cm arasında değişen çanaklar, günlük kullanım kaplarını belirlemektedir. Bu tip çanaklar boyut, tutamak ve bezeme yönünden çeşitlilik sunmaktadır. Genel olarak yatay ip delikli tutamaklı olarak ele geçirilen parçalar arasında, iki adet yatay ip delikli tutamağın orta bölümü düz (**Lev. 49a, 49c**), diğer üç tanesinin yatay ip delikli tutamağının üst bölümü iç bükey eğimlidir (**Lev. 48a-b, 49b**). Çanakların gövdeleri derin konik gövde ve yarı küresel gövde biçimleri sunmaktadır. Bezeme yönünden bakıldığında, yalnızca iki çanağın ağız kenarı üzerinde biri dikey diğeri yatay olmak üzere badem biçimli kabartma bezeme görülmektedir (**Lev. 48a, 48b**). Tanıtılan tipin bütün örneklerinde düz dip korunmuştur (**Lev. 48-49**). Yenibademli'nin Tip-XII a çanakları II. ve III. yapı katlarında karşımıza çıkmaktadır (**Grafik: 33**).

4.2.12.2. Tip-XII b Dirsekli Düz İnceltilmiş Ağız Kenarlı

Yenibademli'nin Tip-XII b'de sunulan düz inceltilmiş ağız kenarlı ve dirsekli olan örnekler diğer tiplerden ayrılmaktadır (**Lev. 50-52**). Bunların gövdeleri derin konik ve sığ konik biçimleri sunmaktadır. Boyut, gövde, bezeme, kulp ve tutamak özellikleri bakımından çeşitlilik oluşturan bu tipteki çanakların ağız çapları 16–25.5 cm arasında değişmektedir. Büyük boyutlu örnekler daha çok depolamada işlev kazanmasına karşın, ufak ve orta boyutlu çanaklar günlük mutfak kabı amacıyla kullanılmıştır. Tip-XII b çanaklarında, yatay ip delikli tutamaklı örneğin üst bölümü iç bükey profillidir (**Lev. 51c**). Örnekler arasında dikey şerit kulplu çanaklar ve ağız kenarından yükselen badem biçimli çıkıntıları olan örneklerde de görülmektedir. (**Lev. 51b, 51a**). Bu tipte yer alan

çanaklardan birinin, yine ağız kenarının dış yüzeyinde yatay sahte ip delikli tutamak görülmektedir (**Lev. 52a**). Örnekler arasında ağız kenarı üzerine yapılmış tek ve çift kabartma badem bezemeli örnekler de yer almaktadır (**Lev. 50b, 50c**). Tanımlanan tipteki çanaklar I. II. III. ve VI. yapı katlarında açığa çıkartılmıştır (**Grafik: 33**).

4.2.12.3. Tarihleme ve Dağılım

Yenibademli Höyük çanak tipolojisinde yer alan bir diğer grup Tip-XII düz inceltilmiş ağız kenarlı dirsekli çanaklardır. Bu grup içerisinde en yoğun görülen alt tip, Tip-XII b düz inceltilmiş ağız kenarlı ve dirsekli çanaklardır (**Grafik: 32**). Anılan ana tipin içerisinde yer alan Tip-XII a tipindeki çanaklar ise en az görülen grubu oluşturmaktadır (**Grafik: 32**).

Yenibademli'nin anılan ana tipin alt tiplerinin yapı katlarına göre dağılımını incelediğimizde, Tip-XII b örneklerinin VI. yapı katında üretimine başlanılmış, daha sonra III. ve II. yapı katında artış gösterip I. yapı katında tek örnek olarak kullanımda kaldığını görmekteyiz (**Grafik: 33**). Bir diğer alt tip olan, Tip-XII a örnekleri ise ilk olarak yerleşimin III. yapı katında üretilmiş sonrasında II. yapı katında artış göstermiştir (**Grafik: 33**).

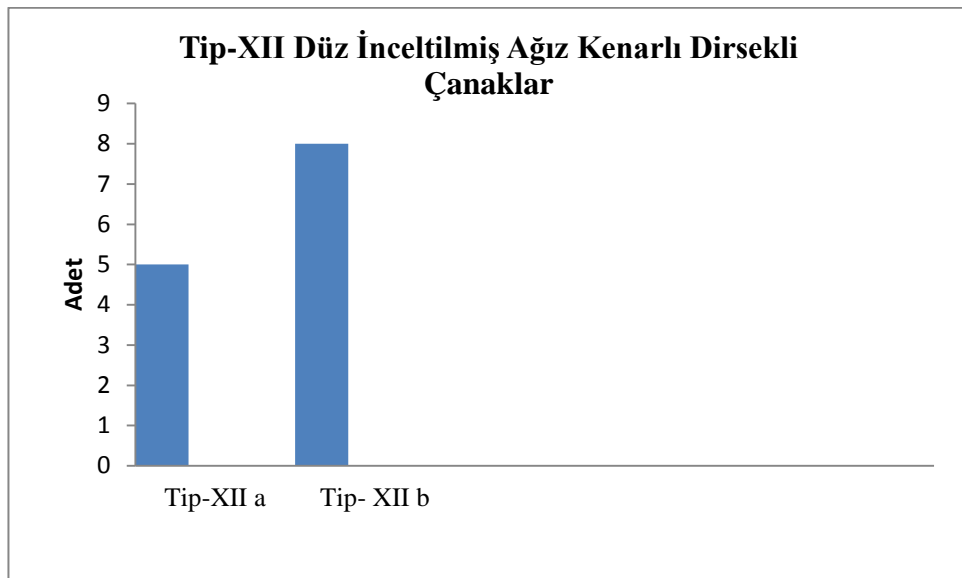

Grafik: 32

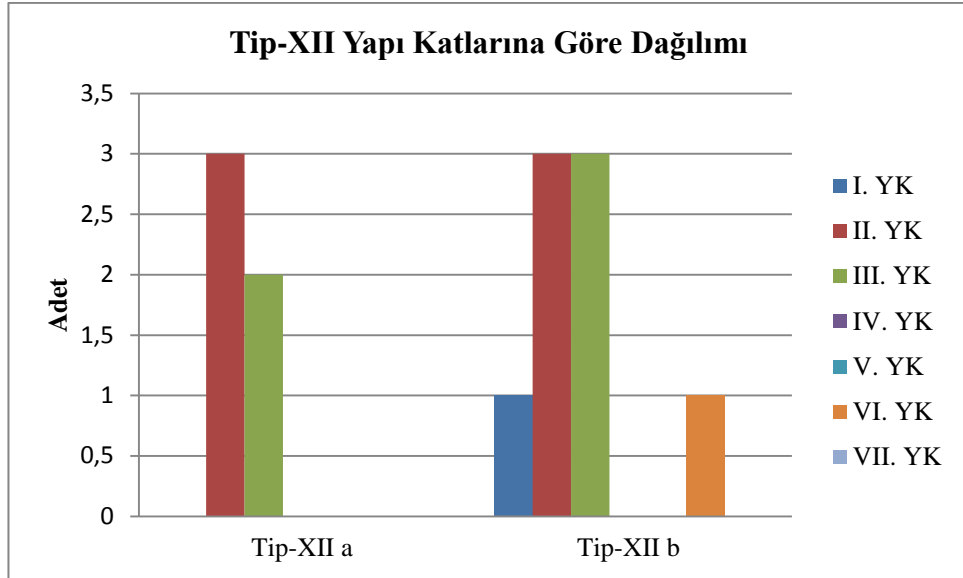

Grafik: 33

4.2.13. Tip-XIII Derin Gövdeli İçe Çekik Ağızlı Dirsekli Çanaklar

Yenibademli Höyüğün kap repertuarında en yoğun grubu oluşturan çanaklar derin gövdeli içe çekik ağızlı ve dirseklidir. Bunlar kendi içinde onsekiz alt tipe ayrılmaktadır (**Tablo: 14**).

4.2.13.1. Tip-XIII a1 Dirsekli İçe Çekik Basit Ağız Kenarlı Düz Dipli Derin Çanak

Yenibademli'nin Tip-XIII çanakları arasında tek örnekle temsil edilen Tip-XIII a1'deki çanak, içe çekik basit ağız kenarlı, dirsekli, düz dipli ve derin olması nedeniyle fark yaratmaktadır. (**Lev. 53**). Konik gövdeli çanak, keskin bir hatla düz dibe bağlanmaktadır. Bu çanağın ağız çapı 24.5 cm'dir. Geniş ağızlı ve derin çanak formundaki bu tipin ürün depolamada kullanıldığını düşündürmektedir. Tip-XIII a1'deki çanak yerleşimin II. yapı katında açığa çıkartılmıştır (**Grafik: 35**).

4.2.13.2. Tip-XIII a2 Dirsekli İe ekik Basit Ađız Kenarlı Düz Dipli Tutamaklı Derin anak

Yenibademli'nin Tip-XIII a2'de sunulan ie ekik basit ađız kenarlı, dirsekli, dz dipli ve tutamaklı derin anak zellikleri aısından diđer tiplerden ayrılmaktadır (**Lev. 54**). Bunların gvdeleri dz profilli olup dz dibe bađlanır. Boyut, bezeme zellikleri bakımından eřitlilik oluřturan bu tipteki anakların ađız apları 20-37.6 cm arasında deđiřmektedir. İri boyutlu rnekler daha ok depolamada iřlev kazanmasına karřın, orta boyutlu anaklar mutfak kabı amacıyla kullanılmıřtır. Tip-XIII a2'deki anakların, yatay ip delikli tutamakların st blm i bkey profillidir . Bu tipte yer alan rneklerden birinin ađız kenarı altında eřit aralıklarla yapılmıř iki tamir deliđi yer almaktadır (**Lev. 54c**). Bir diđer rneđin de ađız kenarı zerine yerleřtirilmiř kabartma bezemesi grlmektedir (**Lev. 54b**). Tanımlanan tipteki anaklar I. ve III. yapı katlarında aıđa ıkartılmıřtır (**Grafik: 35**).

4.2.13.3. Tip-XIII a3 Dirsekli İe ekik Basit Ađız Kenarlı Düz Dipli Tnel Kulplu Derin anak

İki rnek ile temsil edilen Tip-XIII a3 ie ekik basit ađız kenarlı, dirsekli, dz dipli, tnel kulplu ve derin anaklardan oluřmaktadır (**Lev. 55**). Ađız apları 21.4 ve 22 cm olan byk boyutlu anakların, ađız kenarından hafif ykselen yatay ip dekikli tutamakları (tnel kulp) yer almaktadır. Bu tutamakların st blmleri dzdr. Geniř gvdeli ve derin olan Tip-XIII a3'n dip blmleri dzdr ancak rneklerden birinin dip blm hafif ie dođru bastırılmıřtır (**Lev. 55a**). Bu tip Yenibademli Hyk' de iki rnek ile temsil edilse de farklı varyantlarda benzer rnekler yer almaktadır. Sz konusu tipin temsilcileri yerleřimin III. yapı katında aıđa ıkartılmıřtır (**Grafik: 35**).

4.2.13.4. Tip-XIII a4 Dirsekli İe ekik Basit Ađız Kenarlı Düz Geniř Dipli Derin anak

Yenibademli'de Tip-XIII serisinin alt tipini oluřturan Tip-XIII a4, ie ekik basit ađız kenarlı, dirsekli, dz geniř dipli ve derin anaklardan oluřmaktadır. Ađız apları 12.6 ve

18.4 cm'dir (**Lev. 56**). Boyut ve bezeme açısından farklılık gösteren Tip-XIII a4'ün örnekleri, biçim açısından birbirlerine benzemektedir. Örneklerden birinde ağız kenarının altında badem biçimli çift kabartma bezeme yer almaktadır. Diğer örnekte kabartma olarak işlenmiş dikey badem bezeme, ağız ve dirsek arasında yer almaktadır. Genel olarak dirsek yapan bölümden dibe doğru düz bir hatla uzanan gövde, düz dibe keskin bir hatla birleşmektedir. Küçük ve orta boyutlu Tip-XIII a4'deki örnekler, günlük mutfak kapları işlevi görmüş olmaları ihtimal dâhilindedir. Yenibademli'de bu tipteki çanaklara II. yapı katında rastlanılmıştır (**Grafik: 35**).

4.2.13.5. Tip-XIII a5 Dirsekli İçe Çekik Basit Ağız Kenarlı Derin Çanak

Yenibademli Tip-XIII çanaklarından alt tipi oluşturan, ancak parça halinde olduğundan dolayı tam olarak bir guruba dahil edilemeyen Tip-XIII a5, içe çekik basit ağız kenarlı, dirsekli derin çanaklardan oluşmaktadır (**Lev. 57-58**). Bunların ağız çapları 11.2- 30 cm aralığında değişmektedir. Daha fazla sayıda olan ve ağız çapları 22-28 cm arasında değişen büyük boyutlu çanaklar, günlük kullanım ve depolama kaplarını belirlemektedir. Bu tip çanaklar boyut, tutamak ve bezeme yönünden çeşitlilik sunmaktadır. Genel olarak kulpsuz ve tutamaksız olarak ele geçirilen parçalar arasında, bir adet sahte yatay ip delikli tutamaklı örnek yer almaktadır (**Lev. 58a**). Çanakların gövdeleri geniş, dar, konik ve küresel olmak üzere çeşitlenmektedir. Bezeme yönünden zenginlik oluşturan grup içerisinde kazıma, sokma nokta, çizgi ve kabartma bezemeler farklı motif tiplerini temsil etmektedir. Tanıtılan tipin hiçbir örneğinde dip bölümü korunmamıştır. Yenibademli'nin Tip-XIII a5 çanakları I. II. ve III. yapı katlarında karşımıza çıkmaktadır (**Grafik: 35**).

4.2.13.6. XIII b1 Dirsekli İçe Çekik Düzleştirilmiş Ağız Kenarlı Düz Dipli Derin Çanak

Yenibademli'nin Tip-XIII çanakları arasında bir diğer gurubu oluşturan Tip-XIII b1'deki örnekler, içe çekik düzleştirilmiş ağız kenarlı, dirsekli, düz dipli ve derin çanaklardır (**Lev. 59-60**). Bunların, ağız kenarlarının düzleştirilmiş olması ve dirsek yapan kısımların gövdeye daha keskin bir hatla bağlanmasından dolayı farklılık

oluşturur. Ağız çapları 20-30 cm arasında değişen Tip-XIII b1'deki çanakların çoğu, 20-24 cm arasında ağız çaplarına sahiptir. Bu durum ağız çapları büyük olanların ürün depolamada kullanıldığını düşündürmektedir. Genel olarak konik gövdeli ve düz dipli olan çanaklardan ikisinin dip bölümleri, içe doğru hafif bastırılmıştır (**Lev. 59a, 60b**). Bu tip içerisinde yer alan çanaklarda tutamak, kulp veya bezeme şekillerine rastlanılmamıştır. Tip-XIII b1'deki çanaklar yerleşimin II. ve III. yapı katlarında dağılım göstermektedir (**Grafik: 35**).

4.2.13.7. Tip-XIII b2 Dirsekli İçe Çekik Düzleştirilmiş Ağız Kenarlı Düz Dipli Tutamaklı Derin Çanak

Çanak Tip-XIII b2 olarak değerlendirilen örnekler içe çekik düzleştirilmiş ağız kenarlı, dirsekli, düz dipli, tutamaklı ve derin çanaklardan oluşmaktadır (**Lev. 61**). Az sayıdaki bu çanakların ağız çapları 18 ve 22 cm'dir. Orta ve büyük boyutlu bu örnekler günlük kullanım kapları arasında değerlendirilmektedir. Tutamak özellikleri bakımından benzerlik sunan Tip-XIII b2'deki çanaklar ağız kenarından dibe hafif dış bükey daralan konik gövde ve ağız kenarından dip bölümüne doğru düz daralan konik gövde biçimleri sunmaktadır. Çanaklar alt gövdeden düz dibe keskin bir hatla bağlanmaktadır. Tanımlanan tipin çanaklarında yatay ip delikli, üst bölümü hafif içe eğik tutamak yaygın görünmektedir (**Lev. 61a-b**). Yenibademli'de Tip-XIII b2 örnekleri II. ve III. yapı katlarında bulunmuştur (**Grafik: 35**).

4.2.13.8. Tip-XIII b3 Dirsekli İçe Çekik Düzleştirilmiş Ağız Kenarlı Düz Dipli Tünel Kulplu Derin Çanak

Yenibademli'nin Tip-XIII b3'de sunulan içe çekik düzleştirilmiş ağız kenarlı, dirsekli, düz dipli, tünel kulplu ve derin çanaklardan meydana gelmektedir (**Lev. 62-63**). Bunların gövdeleri genel itibarıyla düz profilli olup düz dibe birleşmektedir (**Lev. 62c**). Boyut, özellikleri bakımından çeşitlilik oluşturan bu tipteki çanakların ağız çapları 12-30 cm arasında değişmektedir. İri ve büyük boyutlu örnekler daha çok depolamada işlev kazanmasına karşın, ufak ve orta boyutlu çanaklar günlük mutfak kabı amacıyla kullanılmıştır. Tip-XIII b3 çanaklarında, yatay ip delikli tutamakların (tünel kulp) üst

bölümü düz profillidir. Örnekler arasında kabartma bezeme tekniğinde işlenmiş karemsi çukurluklu ağız kenarı ile dirsek bölümü arasında yer alır (**Lev. 62c**). Tanımlanan tipteki çanaklar I. II. ve III. tabakalarda açığa çıkartılmıştır (**Grafik: 35**).

4.2.13.9. Tip-XIII b4 Dirsekli İç Çekik Düzleştirilmiş Ağız Kenarlı Düz Dipli Tutamaklı Derin Çanak

Çanak Tip-XIII b4 olarak değerlendirilen az sayıdaki örnekler, iç çekik düzleştirilmiş ağız kenarlı, dirsekli, düz dipli, tutamaklı ve derin çanaklardan oluşmaktadır (**Lev. 64**). Bu tip çanaklarının ağız çapları 23.6 ve 33.8 cm'dir. İri boyutlu depolama çanağı haricinde, diğer büyük boyutlu örnek günlük kullanım kapları arasında değerlendirilmektedir. Boyut, bezeme ve tutamak özellikleri bakımından farklılık sunan Tip-XIII b4'deki çanaklarda konik gövde, dirsek yapan kısımdan gövdeye düz bir hatla daralarak inip düz dipte bütünleşmektedir. Tanımlanan tipin çanaklarından birinde, ağız kenarı üzerinden yükselen yatay ip delikli tutamağının simetriğinde kabartma tekniğinde işlenmiş yayvan badem biçimli bezemesi yer alır (**Lev. 64a**). Bunun dışında yatay sahte ip delikli tutamaklı olan çanak da, bu gurubun içinde yer almaktadır (**Lev. 64b**). Yenibademli'de Tip-XIII b4 örnekleri I. ve III. yapı katlarında bulunmuştur (**Grafik: 35**).

4.2.13.10. Tip-XIII b5 Dirsekli İç Çekik Düzleştirilmiş Ağız Kenarlı Derin Çanak

Parça halinde oldukları için tam bir gruplandırma yapılamayan, az sayıdaki Tip-XIII b5'in iç çekik düzleştirilmiş ağız kenarlı ve derin çanaklarının ağız çapları 18 ve 18.8 cm'dir (**Lev. 65**). Orta boyutlu olmak üzere gruplandırılan Tip-XIII b5'in, orta boyutlu örnekleri mutfak eşyası olarak kullanılmış olmalıdır. Bezeme özellikleri bakımından farklılık gösteren Tip-XIII b5'in çanakları biçim olarak birbirleriyle benzeşmektedir. Örneklerden birinde kabartma tekniğinde işlenen bezemeler yatay badem motifi oluşturmaktadır (**Lev. 65a**). Dirsek yapan kısımdan gövdeye doğru düz daralan bu tipteki çanaklarının dip bölümleri korunmamış olsa da, yerleşimde sık rastlanılan çanaklardaki gibi düz dipli olmaları ihtimal dâhilindedir. Yenibademli'nin Tip-XIII b5'de sunulan çanakları II. ve III. yapı katlarında açığa çıkartılmıştır (**Grafik: 35**).

4.2.13.11. Tip-XIII c1 Dirsekli İçe Çekik İçten İnceltilmiş Ağız Kenarlı Düz Dipli Tünel Kulplu Derin Çanak

Yenibademli'nin Tip-XIII çanakları arasında önem arz eden bir diğer gurubu oluşturan Tip-XIII c1'deki çanaklar, içe çekik içten inceltilmiş ağız kenarlı, dirsekli, düz dipli, tünel kulplu ve derin çanaklar olması nedeniyle fark yaratmaktadır. (**Lev. 66-67**). Bunların, ağız kenarlarının daha ince olması ve dirsek yapan kısımların gövdeye daha keskin bir hatla bağlanmasından dolayı farklılık oluşturur. Ağız çapları 14-41 cm arasında değişmektedir. Bu durum ağız çapları büyük olanların ürün depolamada kullanıldığını, küçük ve orta boyutlu olanların ise günlük kullanıma yönelik olduğunu düşündürmektedir. Boyut, gövde ve bezeme özellikleri bakımından çeşitlilik oluşturan Tip-XIII c1'deki çanakların büyük bir bölümüne yatay ip delikli, üst bölümü düz, içe eğik ve dış bükey profilli tutamaklar (Tünel kulp) eklenmiştir (**Lev 66a, 66b, 67a, 67b**). İstisna oluşturan bir örnekte, gövde bölümü düz dibe dış bükey profille bağlanmaktadır (**Lev. 66 a**). Bu tipte yer alan örneklerden bir diğerinin, dip bölümü içe doğru hafif bastırılmıştır (**Lev. 67a**). Adı geçen alt tipte yer alan çanaklardan yalnızca bir tanesinin ağız kenarı üzerinde yer alan tutamağının yüzeyinde, kazıma bezeme tekniğinde işlenmiş verev yivler yer almaktadır (**Lev. 66b**). Tip-XIII c1'deki çanaklar yerleşimin I. II. ve III. yapı katlarında dağılım göstermektedir (**Grafik: 35**).

4.2.13.12. Tip-XIII c2 Dirsekli İçe Çekik İçten İnceltilmiş Ağız Kenarlı Düz Dipli Tutamaklı Derin Çanak

Tip-XIII c2 olarak tasnif edilen az sayıdaki içe çekik içten inceltilmiş ağız kenarlı, dirsekli, düz dipli, tutamaklı ve derin çanaklardan oluşur (**Lev. 68**). Bu tipteki çanakların ağız çapları 17.5-20 cm arasında değişmekte ve işlevleri günlük kullanıma yöneliktir. Boyut, tutamak ve bezeme açısından farklılık gösteren Tip-XIII c2 çanaklarında, bir örnek yatay ip delikli tutamaklı ve üçgen biçimli kabartma bezemeli, diğeri yatay sahte ip delikli tutamağın üst bölümü iç bükey eğimli, üçüncüsü ise yatay yumru kabartmalıdır (**Lev. 68a, 68b, 68c**). Ağız kenarından gövdeye doğru düz daralan ve ağız kenarından gövdeye doğru daha dik profille daralan konik gövdeli örnekler yer alır. Adı geçen alt tip örneklerinin ikisinin düz dipleri korunurken diğer örneğin dip

bölümü korunmamıştır (**Lev. 68c**). Söz konusu tipin temsilcileri, I. yapı katında saptanmıştır (**Grafik: 35**).

4.2.13.13. Tip-XIII d1 Dirsekli İçe Çekik İnceltilmiş Ağız Kenarlı Düz Dipli Derin Çanak

Çanak XIII d1 olarak değerlendirilen az sayıda örnek içe çekik inceltilmiş ağız kenarlı, dirsekli, düz dipli ve derin çanaklardan oluşmaktadır (**Lev. 69**). Çanakların ağız çapları 21 ve 23 cm boyutlarındadır. Bu tipin çanaklarında genel olarak konik gövde, alt gövdeden keskin bir hatla düz dibe bağlanır. Tip-XIII d1 örneklerinin cidar kalınlıkları ağız ve gövde bölümlerinde eşitken, dip bölümünde artmaktadır (**Lev. 69a, 69b**). Bunlar günlük kullanıma bağlı olarak oluşan dış ve iç yüzeydeki aşınım izlerinden dolayı, mutfak kapları olarak kullanım görmüş olmalıdırlar. Söz konusu tipe ait çanaklar, yerleşimin II. yapı katında bulunmuşlardır (**Grafik: 35**).

4.2.13.14. Tip-XIII d2 Dirsekli İçe Çekik İnceltilmiş Ağız Kenarlı Düz Dipli Tünel Kulplu Derin Çanak

Yenibademli'nin Tip-XIII çanakları arasında yoğun bir diğer gurubu oluşturan Tip-XIII d2'deki çanaklar, içe çekik inceltilmiş ağız kenarlı, dirsekli, düz dipli, tünel kulplu ve derin çanakları içermektedir (**Lev. 70-72**). Ağız çapları 18-46.6 cm arasında değişen Tip-XIII d2'deki çanakların çoğu, 18-28 cm arasında ağız çaplarına sahiptir. Bunlar arasında ağız çapları 28-46.6 cm arasında değişen örnekler depolama çanakları olarak kullanım görmüş olmalıdır. Ağız çapı 46.6 cm'ye ulaşan iri boyutlu depolama çanağı, Yenibademli Höyük çanak tipolojisindeki en büyük boyutlu örneği oluşturmaktadır (**Lev. 72b**). 28 cm'lik ağız çapından daha düşük olan, orta ve büyük boyutlu çanaklar ise günlük mutfak kapları olarak değerlendirilmiştir. Boyut, gövde ve bezeme özellikleri bakımından çeşitlilik oluşturan Tip-XIII d2'deki çanakların herbirine yatay ip delikli (tünel kulplu), üst bölümü düz ve hafif içe eğik profilli tutamaklar eklenmiştir. Büyük bir bölümü konik gövde formunda olan çanaklardan bazıları, yarı küresel gövde biçimini andıran dış bükey geniş gövde profili sunmaktadır (**Lev. 71a, 72b**). Dip bölümleri korunmuş olan çanakların tümünde düz dip görülürken, istisna oluşturan bir

çanak, alt gövdeden düz dibe bağlanırken kaideli dip biçimine andırır şekilde biçimlendirilmiştir (**Lev. 72b**). Adı geçen alt tipi temsil eden çanaklardan ikisinin ağız kenarı ile dirsek yapan kısmı arasına yerleştirilmiş kabartma bezeme tekniğinde işlenmiş, kareye yakın bir motif yer almaktadır (**Lev. 71a, 71b**). Tip-XIII d2'deki çanaklar yerleşimin II. ve III. yapı katlarında dağılım göstermektedir (**Grafik: 35**).

4.2.13.15. Tip-XIII d3 Dirsekli İçe Çekik İnceltilmiş Ağız Kenarlı Düz Dipli Tutamaklı Derin Çanak

Yenibademli Tip-XIII çanaklarından yoğun bir diğer gurubu Tip-XIII d3'de sunulan içe çekik inceltilmiş ağız kenarlı, dirsekli, düz dipli, tutamaklı ve derin çanaklar oluşturmaktadır (**Lev. 73-75**). Ağız çapları 17-30 cm arasında değişen Tip-XIII d3'deki çanaklarda, ekseriyeti 17-24 cm arasında olan orta ve büyük boyutlu çanaklar temsil etmektedir. 30 cm' lik ağız çapıyla geniş ve derin görünen örneklerden biri depolama amacıyla kullanılmıştır (**Lev. 75b**). Gövde özellikleri bakımından Tip-XIII d3 örneklerinde, dirsek yapan kısımdan alt gövdeye doğru düz profil yapan gövde düz dibe bağlanmaktadır. Bu tip içerisinde yer alan örneklerden birinin gövde, bölümü diğer çanaklardan farklı olarak yarı küresel gövde formunun yanı sıra, dibi hafif içe doğru bastırılmış olmasıyla farklılık oluşturur (**Lev. 75a**). Tip-XIII d3 örneklerinin biri hariç tümünün düz dibi korunmuştur (**Lev 73a**). Tutamak özellikleri bakımından bütün örneklerde biçim farkları gözlense de, yatay ip delikli tutamakların üst kısımları iç bükey eğimlidir (**Lev. 73-75**). Bu grup içerisinde yer alan çanaklardan birinde, üst bölümü iç bükey eğimli sahte yatay ip delikli tutamak ve simetrisinde kabartma tekniğinde işlenmiş çift dikey badem bezeme görülmektedir (**Lev. 73c**). Tanımlanan Tip-XIII d3 tipindeki çanaklar I. II. ve III. yapı katlarında açığa çıkartılmıştır (**Grafik: 35**).

4.2.13.16. Tip-XIII d4 Dirsekli İe ekik İnceltilmiř Ađız Kenarlı Düz Dipli Tutamaklı Derin anak

Az sayıdaki Tip-XIII d4'ün ie ekik inceltiymiř ađız kenarlı, dirsekli, döz dipli, tutamaklı ve derin anaklarının ađız apları 16.5-24.5 cm arasında deđiřmektedir (**Lev. 76**). Orta ve byk boyutlu olmak zere gruplandırılan Tip-XIII d4'n, orta boyutlu rnekleri mutfak eřyası olarak, byk boyutlu olanı ise rn depolamada kullanılmıř olmalıdır. Boyut ve bezeme zellikleri bakımından farklılık gsteren Tip-XIII d4'n anakları biim olarak birbirleriyle benzeřmektedir. rneklerin ikisinde ađız kenarından ykselen ip delikli tutamak yer almaktadır (**Lev. 76a, 76b**). Kabartma tekniđinde iřlenen bezemeler badem, gen ve karemsi motifleri oluřturmaktadır (**Lev. 76a, 76b, 76c**). Dirsek yapan kısımdan dibe dođru döz daralan konik gvdeli bu tipteki anaklarının döz dipleri korunmuřtur. Ađız ve dip blmlerinde anakların cidarları incelerken, gvdede kalınlařmaktadır. Yenibademli'nin Tip-XIII d4'de sunulan anakları I.ve II. yapı katlarında aıđa ıkartılmıřtır (**Grafik: 35**).

4.2.13.17. Tip-XIII d5 Dirsekli İe ekik İnceltilmiř Ađız Kenarlı Düz Dipli Dikey Kulplu Derin anak

Tek rnek olarak kalan Tip-XIII d5 ie ekik inceltiymiř ađız kenarlı, dirsekli, döz dipli, dikey kulplu ve derin anak biimi sunmaktadır (**Lev. 77**). Ađız kenarından bařlayıp ykselerek dirsek yapan blmn hemen altına bađlanan, dikeyilmek kulpludur. Kulp oval kesitlidir. Dirsek yapan blmden dibe dođru dıř bkey daralarak iner. Alt gvde den dibe hafif i bkey bir kıvrım oluřturduktan sonra döz bađlanır. 38.5 cm ađız apına sahip olan anak, bu tipin derin bir anađa ait olduđu gstermekte ve depolama amacıyla kullanım grdđu dřndrmektedir. Tip-XIII d5'deki anak I. yapı katında bulunmuřtur (**Grafik: 35**).

4.2.13.18. Tip-XIII d6 Dirsekli İe ekik İnceltilmiř Ađız Kenarlı Derin anak

Yenibademli'nin Tip-XIII anakları arasında para oldukları iin belirli bir gruba dahil edilemeyen Tip-XIII d6'daki anaklar, ie ekik inceltiymiř ađız kenarlı derin

çanaklardan oluşmaktadır (**Lev. 78-79**). Ağız çapları 10-26 cm arasında değişen Tip-XIII d6'daki çanakların çoğu, 18-26 cm arasında ağız çaplarına sahiptir. Bu durum ağız çapları büyük olanların ürün depolamada kullanıldığını düşündürmektedir. Küçük boyutlular mutfak kapları olarak değerlendirilirken, orta boyutlu örnekler günlük kullanım kaplarına dahil edilmektedir. Boyut ve bezeme özellikleri bakımından çeşitlilik oluşturan Tip-XIII d6'daki çanakların büyük bir bölümünde tutamak yer almazken, tek örnekte ağız kenarından yükselen sahte yatay ip delikli tutamak yer almaktadır (**Lev. 79b**). Bu tip içerisinde yer alan örneklerde bezeme çeşiti olarak, kabartma tekniğinde işlenmiş dikey çift badem motifleri yer almaktadır (**Lev. 78a, 79a**). Tip-XIII d6'daki çanaklar yerleşimin I. II. ve IV. yapı katlarında dağılım göstermektedir (**Grafik: 35**).

4.2.13.19. Tarihleme ve Dağılım

Yenibademli çanaklarında en yoğun grubu Tip-XIII, derin gövdeli içe çekik ağızlı ve dirsekli çanaklar oluşturmaktadır. Bu tip içerisinde yer alan alt tiplerden en kalabalık örnekleri Tip-XIII a5 ve Tip-XIII d3 tipindeki çanaklarda görülmektedir (**Grafik: 34**). En az görülen alt tip grupları ise tek örnekle temsil edilen, Tip-XIII a1 ve Tip-XIII d5 çanak şekilleri oluşturmaktadır (**Grafik: 34**).

Adı geçen tipin, alt tipleriyle birlikte höyüğün yapı katlarındaki dağılımında en fazla görüleni, Tip-XIII a5'deki örneklerde izlenebilmektedir. III. yapı katında üretimine başlanılan bu tip sistematik bir artış göstererek I. yapı katına kadar tüm evrelerde takip edilmektedir (**Grafik: 35**). Yenibademlinin Tip-XIII b3, Tip-XIII c1 ve Tip-XIII d3 alt tipleride, Tip-XIII a5'den farksız olarak ilk kez III. yapı katında görülmüş ve I. yapı katına kadar artış göstererek üretimlerine devam edilmiştir. Yalnızca II. yapı katında kullanım gören Tip-XIII a1 ve I. yapı katında bir örnekle temsil edilen Tip-XIII d5, bu grup içerisinde yapı katlarında en az dağılım gösteren iki alt tipi oluşturmaktadır. Genel olarak Tip-XIII grubu içinde yer alan çanakları incelediğimizde, bu tipin temsilcilerinin çoğunluk III. II. ve I. yapı katlarında dağılım gösterdiğini yalnızca tek bir örneğin IV. yapı katında açığa çıkarıldığı sonucuna varmaktayız (**Grafik: 35**). Diğer alt tiplerin yapı katlarına göre dağılımını görmek için bkz. **Grafik: 35**.

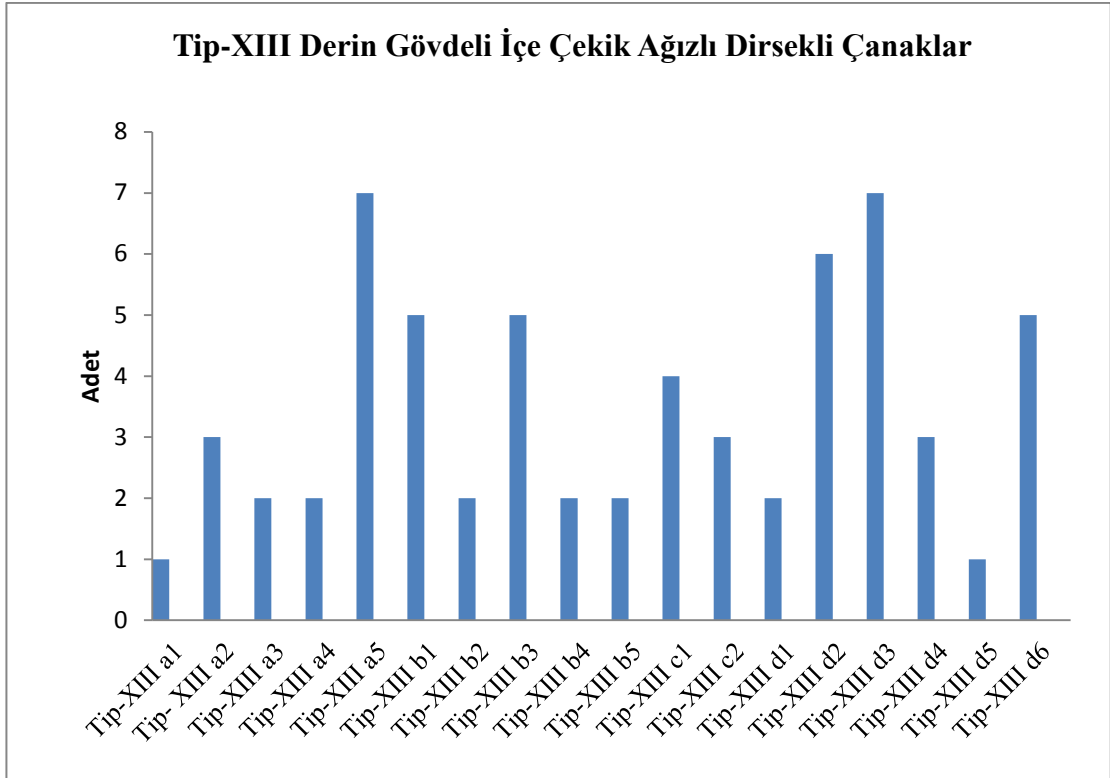

Grafik: 34

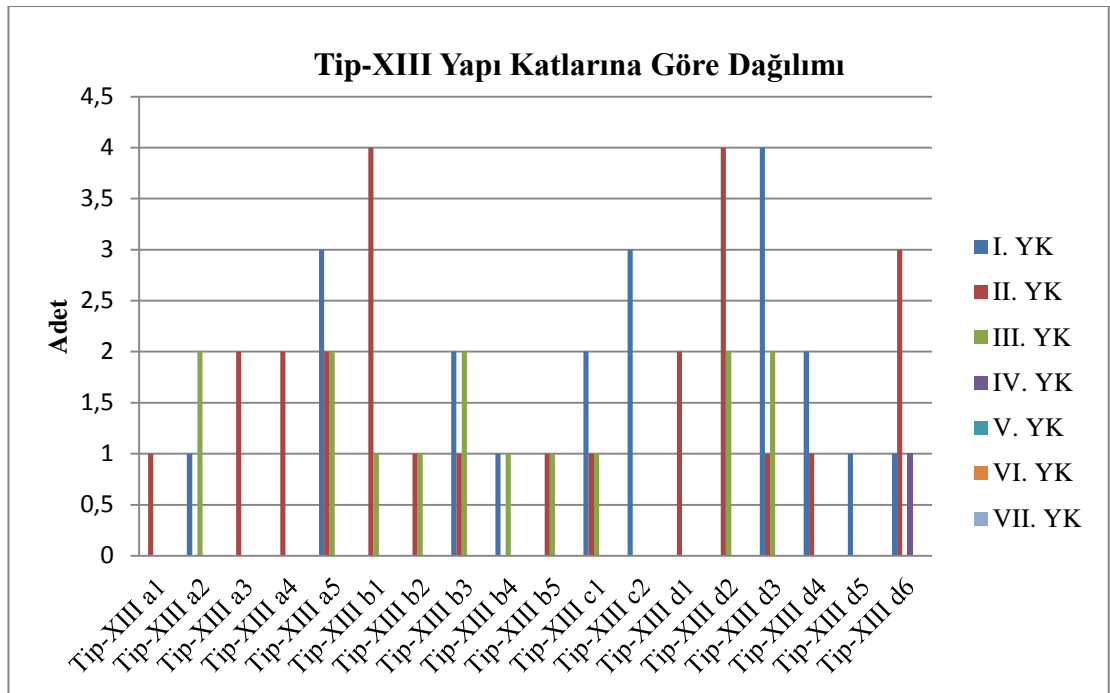

Grafik: 35

4.2.14. Tip-XIV İe ekik Ağızlı Düz Dipli anaklar

Yenibademli Hyk'n kap repertuarında Tip-XIV ana tipini oluřturan anaklar ie ekik ağızlı ve dz diplidir. Bunlar kendi iinde iki alt tipe ayrılmaktadır (**Tablo: 15**).

4.2.14.1. Tip-XIV a İe ekik Ağızlı Basit Ağız Kenarlı Düz Dipli

Tip-XIV serisinin en yoęun alt tipini oluřturan Tip-XIV a, ie ekik ağız basit ağız kenarlı ve dz dipli anaklarından oluřmaktadır (**Lev. 80**). Bu tipteki anakların ağız apları 15-28.4 cm arasında deęiřmektedir. Sz konusu tipin temsilcileri boyut, tutamak, kulp ve bezeme aısından farklılık oluřturmaktadır. Kk, orta ve byk boyutlu olarak tanımlanan bu anaklar konik ve yarım kre gvde biimlerine sahiptir. Bu tipte yer alan rneklerden tamamının dz dipleri korunmuřtur (**Lev. 80a, 80b, 80c**). Tip-XIV a'nın rneklerinden kk ve orta boyutlu olanlarının gnlk mutfak kapları iřlevinde, byk boyutlu olanlarının ise depolama amacıyla kullanıldıkları ngrlmektedir. Adı geen alt tipte yer alan anaklardan birinde dikey řerit kulp yer alırken, dięerinde yatay ip delikli tutamağın st kısmı i bkey eęimlidir (**Lev. 80b, 80c**). Bu tip anaklarda vurgulanan bezemeler kabartma teknięinde iřlenmiř olup, motifler dikey drtgen, yarım daire ve badem biimlidir. Yenibademli'de Tip-XIV a'nın anakları I. ve III. yapı katlarında temsil edilmektedir (**Grafik: 37**).

4.2.14.2. Tip-XIV b İe ekik Ağızlı İnceltilmiř Ağız Kenarlı Düz Dipli

Tek rnekle temsil edilen Tip-XIV b'nin, ie ekik ağızlı inceltilmiř ağız kenarlı ve dz dipli anağının ağız apı 19 cm'dir (**Lev. 81a**). Orta boyutlu olarak tanımlanan bu tip, gnlk mutfak kabı olarak kullanılmıř olmalıdır. Boyut ve bezeme zellikleri ynnden dięer alt tipte benzerlik gsteren Tip-XIV b, ağız kenarı zerinde yer alan kabartma bezeme teknięinde iřlenmiř dikey badem motifi ile fark yaratmaktadır. Konik derin gvde biimine sahip olan anak, dar dz diplidir. Bu tipi temsil eden anak yerleřimin II. yapı katında aıęa ıkartılmıřtır (**Grafik: 37**).

4.2.14.3. Tarihleme ve Dağılım

Yenibademli çanaklarının bir başka tipini oluşturan, içe çekik ağızlı düz dipli çanaklardan oluşan Tip-XIV, kendi içerisinde 2 farklı alt tipe ayrılmaktadır. Bunlar içerisinde, höyükte en çok rastlanılan grubu; Tip-XIV a içe çekik ağızlı basit ağız kenarlı ve düz dipli çanaklar oluşturmaktadır (**Grafik: 36**). Bu ana tip içerisinde Tip-XIV b'nin tek örnek ile temsil edildiğini ve en az dağılım gösteren alt tip olduğunu görmekteyiz (**Grafik: 36**).

Tip-XIV grubunun alt tiplerinin, Yenibademli'nin mimari yapı yatlarına göre dağılımlarını incelediğimizde, Tip-XIV a'nın III. yapı katında kullanılmaya başlandığını daha sonra II. yapı katında üretilmediğini ve I. yapı katında tekrar yapımına başlanıldığını görmekteyiz (**Grafik: 37**). En az görülen örneklerden Tip-XIV b ise yalnızca II. yapı katında kullanım görmüştür (**Grafik: 37**).

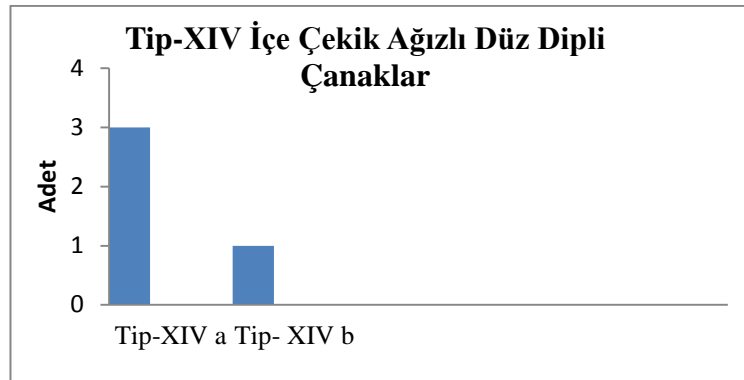

Grafik: 36

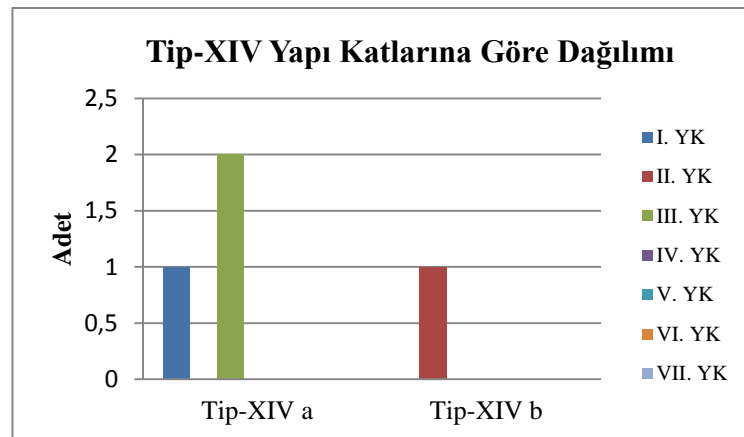

Grafik: 37

4.2.15. Tip-XV Küresel Gövdeli Çanaklar

Yenibademli Höyük'ün çanak spektrumunda, Tip-XV grubunu oluşturan çanaklar küresel gövdelidir. Bu ana tip kendi içinde beş farklı alt tipe ayrılmaktadır (**Tablo: 16**).

4.2.15.1. Tip-XV a Küresel Gövdeli Basit Ağız Kenarlı

Yenibademli Tip-XV küresel gövdeli çanaklarından alt tipi oluşturan Tip-XV a, küresel gövdeli basit ağız kenarlı örnekleri temsil etmektedir (**Lev. 82**). Bunların ağız çapları 12-16 cm aralığında değişmektedir. Küçük boyutlu bu çanaklar günlük kullanım kaplarını belirlemektedir. Bu tip çanaklar boyut, tutamak ve bezeme yönünden çeşitlilik sunmaktadır. Ele geçirilen parçalar arasında, bir adet yatay ip delikli tutamaklı, bir adet dikey tutamaklı çanak bulunmaktadır (**Lev. 82a, 82b**). Bezeme yönünden zenginlik oluşturan grup içerisinde kazıma ve sokma nokta bezemeler farklı motif tiplerini temsil etmektedir. Küresel gövdeli bu çanakların dip bölümleri korunmamıştır. Yenibademli'nin Tip-XV a çanakları I. ve IV. yapı katlarında karşımıza çıkmaktadır (**Grafik: 39**).

4.2.15.2. Tip-XV b Küresel Gövdeli İnceltilmiş Ağız Kenarlı

Tek örnek ile temsil edilen Tip-XV b küresel gövdeli inceltilmiş ağız kenarlıdır (**Lev. 83a**). 14 cm.'lik ağız çapına sahip olan bu tipin, ağız kenarından gövdeye doğru belli bir düzen oluşturmayan yarım açılmış delikleri yer alır. Küçük boyutu ile minyatür kap olarak nitelendirilen Tip-XV b'nin gövdesi ağız kenarından dışa doğru genişlemektedir. Bu çanağın günlük mutfak kabı olarak kullanıldığı öngörülmektedir. Bu tipin temsilcisi yerleşimin I. yapı katında açığa çıkartılmıştır (**Grafik: 39**).

4.2.15.3. Tip-XV c Küresel Gövdeli Düzeltilmiş Ağız Kenarlı

Tip-XV gurubunun bir diğer yoğun serisini oluşturan Tip-XV c'nin örnekleri, küresel gövdeli düzeltilmiş ağız kenarlı ve çanakların ağız çapları 11-20 cm arasında değişmektedir (**Lev. 84**). Günlük yaşamda mutfak kapları olarak kullanılan bu tip

örnekler, boyut ve bezeme açısından farklılık ortaya koymaktadır. Bu tipte yer alan çanakların birinde dikey ortası bastırılmış tutamaklı örnek görülmektedir (**Lev. 84c**). Bu tip çanaklarda vurgulanan bezemeler kazıma, çentik ve sokma nokta tekniğinde işlenmiş olup motifler zikzak, daire, verev çizgi ve üçgen biçimlidir (**Lev. 84a, 84b, 84c**). Gövde biçimleri dış bükey profilli olan bu tipin örneklerinde dip bölümleri korunmamıştır. Yenibademli’de Tip-XV c’nin çanakları I. yapı katında temsil edilmektedir (**Grafik: 39**).

4.2.15.4. Tip-XV d Küresel Gövdeli İnceltilmiş Ağız Kenarlı Tutamaklı

Tek örnek olarak kalan Tip-XV d küresel gövdeli, inceltilmiş ağız kenarlı ve tutamaklıdır (**Lev. 85a**). 22.2 cm ağız çapına sahip olan çanağın profili, bu tipin küresel gövdeli geniş bir çanağa ait olduğunu göstermekte ve matfak kabı amacıyla kullanım gördüğünü düşündürmektedir. Ağız kenarının altından başlayıp gövdeye birleşen dikey ip delikli tutamağı yer alır. Tutamak basık oval kesitlidir. Dış yüzeyde ağız kenarının hemen altından başlayan yatay üç kazıma bezeme yer alır. Hemen altından üst kısmı üçgen formunda olan gövdeye doğru dikey çizgilerle sınırlanan panelin içi sokma nokta bezemelerle doldurulmuştur. Bu bezemelerin yanında ip delikli tutamağın sol tarafında büyük bir kısmı tahrip olmuş iki dikey kazıma bezeme çizginin iç kısmında sokma nokta bezemeler yer alır. Bezemelerin hepsi enkrüstelidir. Tip-XV d’deki çanak V. yapı katında bulunmuştur (**Grafik: 39**).

4.2.15.5. Tip-XV e Küresel Gövdeli İçe-Dışa Kalınlaştırılmış Ağız Kenarlı

Tip-XV e olarak tanımlanan tek örnek, küresel gövdeli ve içe-dışa kalınlaştırılmış ağız kenarlıdır (**Lev. 86a**). Bu tipteki çanağın ağız çapı 13.6 cm’dir. Küçük boyutlu kap niteliğinde olan örnek, geniş gövdeli olup dip bölümü korunmamıştır. Bu örneğin gövde kısmında, Yenibademli kap repertuarında nadir görülen boya bezeme tekniğinde, verev çizgi motifi bulunmaktadır (**Lev. 86a**). Adı geçen örneğin yerleşim yerinde nadir bulunması ve bezeme tekniği bakımından farklılık yaratması nedeni ile günlük mutfak kaplarından ziyade ‘bey ve hükümdar’ gibi üst düzey yöneticiye ait olduğu ihtimal

dahilindedir. Bu tipin temsilcisine yerleşimin IV. yapı katında rastlanılmıştır (**Grafik: 39**).

4.2.15.6. Tarihleme ve Dağılım

Yenibademli çanaklarının bir diğer tipini oluşturan Tip-XV, kendi içerisinde 5 farklı alt tipe ayrılmaktadır. Bunlar içerisinde, höyükte en kalabalık grubu; Tip-XV a küresel gövdeli basit ağız kenarlı çanaklar ve Tip-XV c küresel gövdeli düzeltilmiş ağız kenarlı çanaklar oluşturmaktadır (**Grafik: 38**). Bu ana tip içerisinde üç alt tipin, Tip-XV b, Tip-XV d ve Tip-XV e'nin tek örnek ile temsil edildiği ve en az dağılım gösteren gruplar olduğunu görmekteyiz (**Grafik: 38**).

Tip-XV grubunun alt tiplerinin, Yenibademli'nin mimari yapı yatlarına göre dağılımlarını incelediğimizde, Tip-XV a'nın IV. yapı katında kullanılmaya başladığını daha sonra II. ve III. yapı katında üretilmediğini ve I. yapı katında tekrar yapımına başladığını görmekteyiz (**Grafik: 39**). Tip-XV c ise yalnızca I. yapı katında üretilmiştir. En az görülen örneklerden Tip-XV b I. yapı katında, Tip-XV d V. yapı katında ve Tip-XV e ise yalnızca IV. yapı katında kullanım görmüştür (**Grafik: 39**).

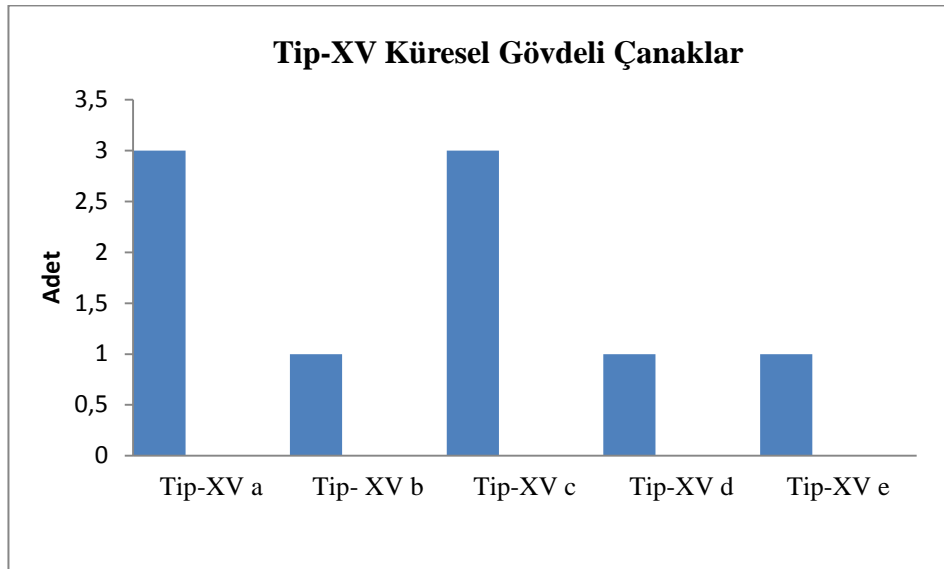

Grafik: 38

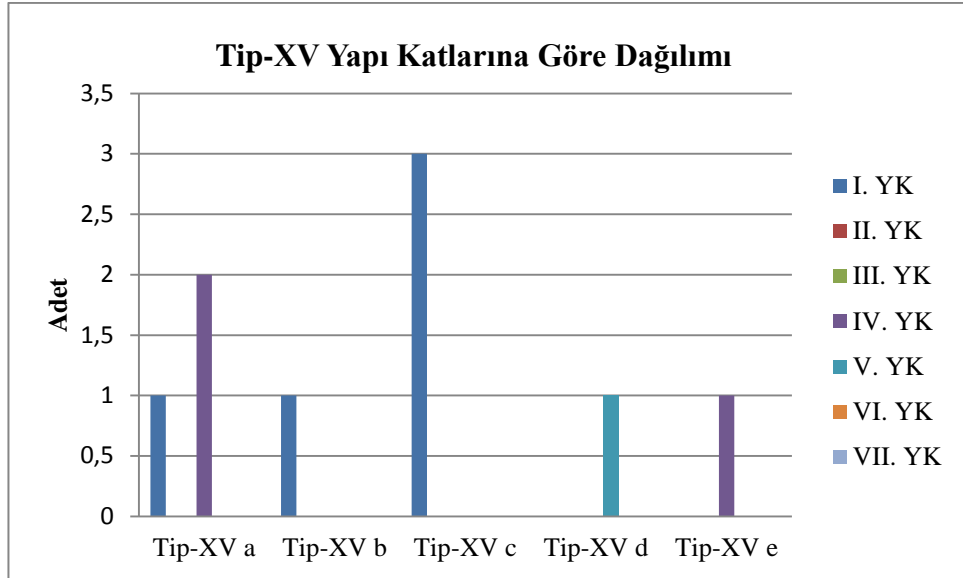

Grafik: 39

4.2.16. Tip-XVI Yarı 'S' Profilli Dışa Çekik Ağızlı Çanaklar

Yenibademli Höyüğün kap repertuarında yarı 's' profilli ve dışa çekik ağızlı olarak tanımlanan çanaklar Tip-XVI serisini oluşturmaktadır. Bunlar kendi içinde üç alt tipe ayrılmaktadır (**Tablo: 17**).

4.2.16.1. Tip-XVI a Yarı 'S' Profilli Basit Ağız Kenarlı

Yenibademli Höyüğün Tip-XVI a alt tipini oluşturan çanak parçaları yarı 's' profilli basit ağız kenarlıdır (**Lev. 87**). Bu tipi temsil eden çanakların ağız çapları 13-27 cm aralığında değişmektedir. Bu örneklerden küçük boyutlu olanlar günlük işlevlerde kullanılan kaplar niteliğinde kabul edilirken, büyük boyutlu örneğin de sığ ve dar gövdeli olmasından dolayı matfak kabı olarak kullanım görebileceği düşünülmektedir. 27 cm.'lik ağız çapına sahip olan, büyük boyutlu çanağın gövdesi iç bükey profilli olup, dip bölümü korunmamıştır (**Lev. 87c**). Sığ bir çanak izlenimi veren bu tip, ağız kenarından gövdeye doğru uzanan çizi bezeme tekniğinde iç içe üçgen motifi ile süslenmiştir (**Lev. 87c**). Biçim açısından benzeşen bu tipin temsilcileri, boyut ve bezeme bakımından farklılık göstermektedir. Çoğunlukla konik gövde biçimini andıran bu çanaklar, sığ ve dar gövdeli örneklere de sahiptir. Tip-XVI a çanaklarının dip

bölümü korunmamıştır. Bezeme çeşitliliği de gösteren sözkonusu tipin temsilcilerinde kazıma, çentik ve çizgi teknikleri uygulanmış, motif olarak ise zikzak, dikey çizgi, yatay dalga biçimli çizgi ve asılı üçgen biçimlerini sunmaktadır. Tip-XVI a'nın çanak parçaları yerleşimin II. yapı katında rastlanılmıştır (**Grafik: 41**).

4.2.16.2. Tip-XVI b Yarı 'S' Profilli İnceltilmiş Ağız Kenarlı

Yenibademli Höyük kap repertuarında Tip XVI grubunda en yoğun seriyi, Tip-XVI b olarak isimlendirilen yarı 's' profilli inceltilmiş ağız kenarlı çanaklar oluşturmaktadır (**Lev. 88-89**). Bu tipin çanakları boyut ve bezeme biçimleri yönünden farklılık teşkil etmektedir. Ağız çapları 18-28 cm arasında değişen bu örneklerin baskın grubunu, ağız çapları 18-26 cm arasındaki orta ve büyük boyutlu çanaklar oluşturmaktadır. Biçim olarak iç bükey profilli gövde tipini anımsatır. Tanımlanan tipin birkaç örneğinde, yatay ip delikli tutamak gövde üzerinde yer almaktadır (**Lev. 89b, 89c**). Söz konusu tipin genel olarak dip bölümleri korunmamıştır. Bu tip çanaklarda uygulanan bezemeler kazıma, çentik, ve sokma nokta tekniğinde işlenmiş olup motifler verev çizgi, zikzak, asılı üçgen, daire, baklava ve dikey çizgi biçimlidir. Bezeme ve biçim açısından çeşitlilik sunan Tip-XVI b'nin çanak parçaları yerleşimin I. yapı katında yayılım göstermektedir (**Grafik: 41**).

4.2.16.3. Tip-XVI c Yarı 'S' Profilli Düzeltilmiş Ağız Kenarlı

Yenibademli'nin Tip-XVI serisinin alt tipini oluşturan Tip-XVI c, yarı 's' profilli düzeltilmiş ağız kenarlı ve ağız çapları 16-24 cm arasında değişen çanaklardan meydana gelmektedir (**Lev. 90**). Bu tipteki çanaklar boyut yönünden farklılık yaratmaktadır. Farklı boyutlardaki bu tipin temsilcilerinden küçük ve orta boyutta olanlar genellikle günlük mutfak kabı işlevinde, iri boyutlu olanlar ise depolama amacıyla kullanım gördükleri önerilebilir. Tip-XVI c örneklerinden bir tanesinin yatay dil biçimli tutamağı gövde üzerinde yer almaktadır (**Lev. 90b**). Yarı 's' profili oluşturan iç bükey gövdeli bu çanakların dip bölümleri korunmamıştır. Yenibademli'nin bu tipteki örneklerine I. II. ve VI. yapı katlarında rastlanılmıştır (**Grafik: 41**).

4.2.16.4. Tarihleme ve Dağılım

Yenibademli Höyük çanak tipolojisinde yer alan bir diğer grup Tip-XVI yarı 's' profilli dışa çekik ağızlı çanaklardır. Bu grup içerisinde en yoğun görülen alt tip, Tip-XVI b yarı 's' profilli inceltilmiş ağız kenarlı çanaklardır (**Grafik: 40**). Anılan ana tipin içerisinde yer alan Tip-XVI a ve Tip-XVI c tipindeki çanaklar ise en az görülen grupları oluşturmaktadır (**Grafik: 40**).

Yenibademli'nin anılan ana tipin alt tiplerinin yapı katlarına göre dağılımını incelediğimizde, Tip-XVI b örneklerinin yalnızca I. yapı katında kullanım gördüğü anlaşılmaktadır (**Grafik: 41**). En az görülen iki alt tipten biri olan Tip-XVI a II. yapı katında üç örnekler, Tip-XVI c ise ilk olarak VI. yapı katında daha sonra da eşit şekilde II. ve I. yapı katlarında tek örnek olarak kalmakta ve üretimleri son bulmaktadır (**Grafik: 41**).

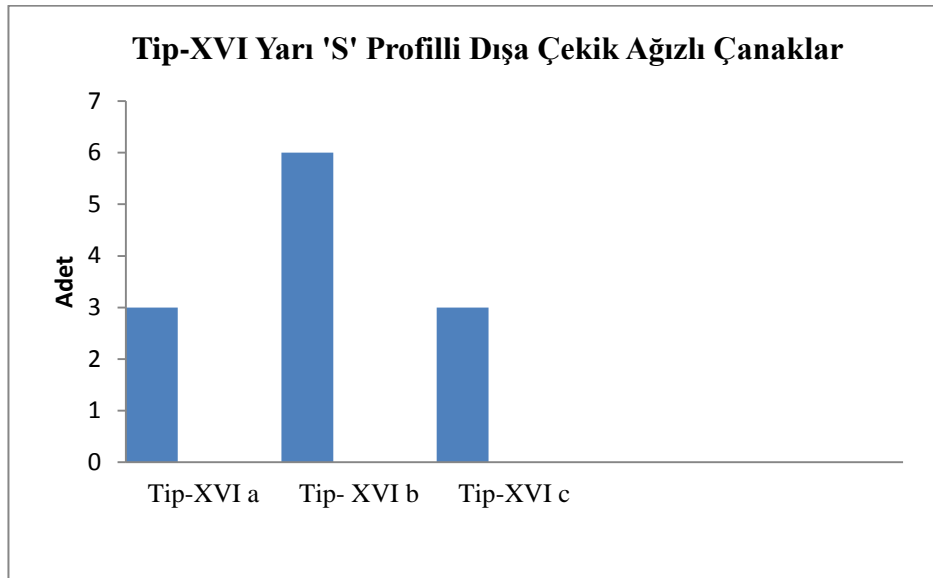

Grafik: 40

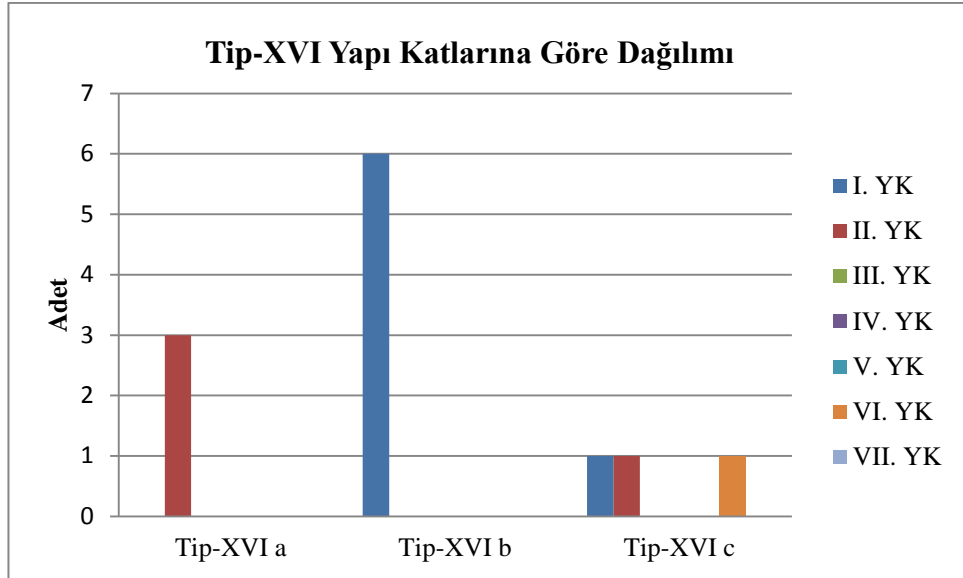

Grafik: 41

4.2.17. Tip-XVII 'S' Profilli Düz Ağzılı Çanaklar

Yenibademli Höyük'ün Tip-XVII ana tipini oluşturan çanaklar, 's' profilli ve düz ağzılı çanaklardan oluşmaktadır. Adı geçen ana tip kendi içerisinde üç farklı alt tipe ayrılmaktadır (**Tablo: 18**).

4.2.17.1. Tip-XVII a 'S' Profilli Basit Ağız Kenarlı Düz Dipli Tünel Kulplu

Çanak Tip-XVII a olarak değerlendirilen örnekler 's' profilli basit ağız kenarlı, düz dipli ve tünel kulpludur (**Lev. 91**). Az sayıdaki Tip-XVII a örneklerinin ağız çapları 12-15 cm arasında değişmektedir. Basit ağız kenarlı bu çanaklar, ağız kenarının dış yüzeyinden iç bükey form verilerek 's' görünümü kazandırılmıştır. Genel olarak küçük boyuttaki çanaklar bu tipin temsilcileridir. Boyut ve tutamak biçimleri olarak birbirine yakın görünen çanaklarda, yatay ip delikli tutamakların (tünel kulp) üst bölümü düzdür. Omuz bölümden dibe doğru dış bükey profille inen çanakların dipleri düzdür. Tip-XVII a örneklerinden bir tanesinin dip bölümü tam olarak korunmamış, diğer iki örnekten birinin ise düz dibi alttan içe doğru bastırılmıştır (**Lev. 91a, 91b, 91c**). Tanımlanan Tip-XVII a örneklerine I. III. ve IV. yapı katlarında rastlanılmıştır (**Grafik: 43**).

4.2.17.2. Tip-XVII b ‘S’ Profilli Basit Ağız Kenarlı

Yenibademli Höyüğün Tip-XVII b alt tipini oluşturan çanak parçaları ‘s’ profilli basit ağız kenarlıdır (**Lev. 92-93**). Ağız çapları 13.5-20.4 cm aralığında olan bu tipteki örnekler, biçim olarak benzeşse de boyut ve tutamak tipleri açısından farklı özellikler sunmaktadır. Küçük ve orta boyutlu olarak tasnif edilen bu gruptaki çanakların dip bölümleri korunmamıştır. Yatay ip delikli üst kısmı düz olan tutamak, anılan bu tipin çanaklarında izlenmektedir (**Lev. 93a**). Bir başka Tip-XVII b örneğinde, ağız kenarının dışında yükselen, dikey kabartma badem bezemenin, ortası basıktır (**Lev. 93b**). Küçük ve orta boyutlu örnekler günlük mutfak kabı niteliğinde işlev görmüş olmalıdır. Bu tipin örnekleri yerleşimin I. II. ve III. yapı katlarından çıkartılmıştır (**Grafik: 43**).

4.2.17.3. Tip-XVII c ‘S’ Profilli Basit Ağız Kenarlı Derin Çanak

Tip-XVII c’nin temsilcileri ‘s’ profilli basit ağız kenarlı derin çanak parçalarından meydana gelmektedir (**Lev. 94-95**). Ağız çapları 11.3-24 cm aralığında olan bu tipteki örneklerin dip bölümleri korunmamıştır. Biçim ve bezeme özellikleri bakımından birbirinden ayrılan çanaklar; konik ve silindirik gövde biçiminde tasnif edilmektedir. Kazıma ve çentik tekniğinin görüldüğü bu gruptaki çanaklarda uygulanan motifler gamalı haç ve verev çizgi şeklindedir. Yoğunluğu küçük boyutlu çanakların oluşturduğu bu tip, mutfak kapları olarak nitelendirilmiş (**Lev. 94a, 94b, 95a**), 24 cm lik büyük boyutlu tek örnek ise günlük kullanım kapları olarak değerlendirilmiştir (**Lev. 95b**). Tip-XVII c’nin örnekleri yerleşimin I. V. ve VI. yapı katlarında açığa çıkartılmıştır (**Grafik: 43**).

4.2.17.4. Tarihleme ve Dağılım

Yenibademli çanaklarının bir diğer tipini oluşturan, ‘s’ profilli düz ağızlı Tip-XVII, kendi içerisinde 3 farklı alt tipe ayrılmaktadır. Bunlar içerisinde, höyükte en çok rastlanılan grubu; Tip-XVII b ‘s’ profilli basit ağız kenarlı çanaklar ve Tip-XVII c ‘s’ profilli basit ağız kenarlı derin çanaklar oluşturmaktadır (**Grafik: 42**). Bu ana tip içerisinde Tip-XVII a, ‘s’ profilli basit ağız kenarlı düz dipli ve tünel kulplu çanakları

üç örnek ile temsil edildiği ve en az dağılım gösteren grup olduğunu görmekteyiz (**Grafik: 42**).

Tip-XVII grubunun alt tiplerinin, Yenibademli'nin mimari yapı yatlarına göre dağılımlarına bakıldığında, Tip-XVII b'nin ilk olarak III. yapı katında kullanılmaya başladığını, II. yapı katında artış gösterdiğini ve I. yapı katında azaldığını görmekteyiz (**Grafik: 43**). Tip-XVII c'nin en erken VI. yapı katında kullanılmaya başladığını daha sonra V. yapı katına kadar devam ettiği ve son olarak I. yapı katında tekrar yapımına başladığını görmekteyiz (**Grafik: 43**). En az görülen örneklerden Tip-XVII a ise, IV. ve III. yapı katında üretilmiş II. yapı katında üretimine ara verildikten sonra I. yapı katında tekrar kullanıma alınmıştır (**Grafik: 43**).

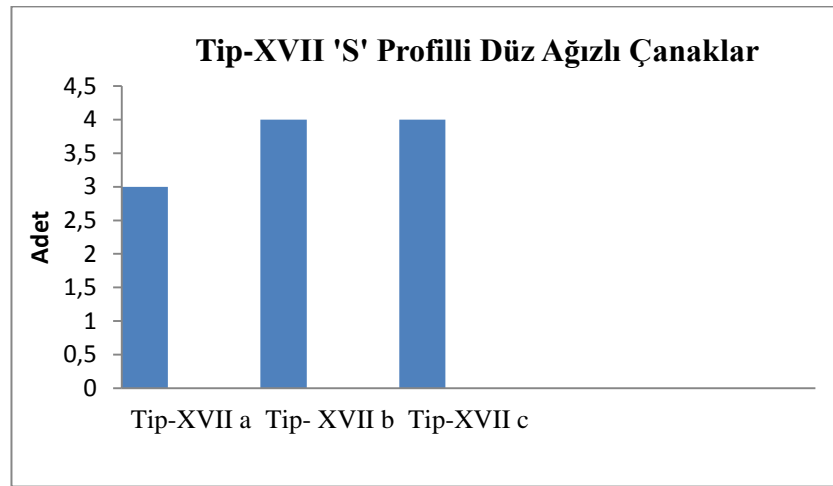

Grafik: 42

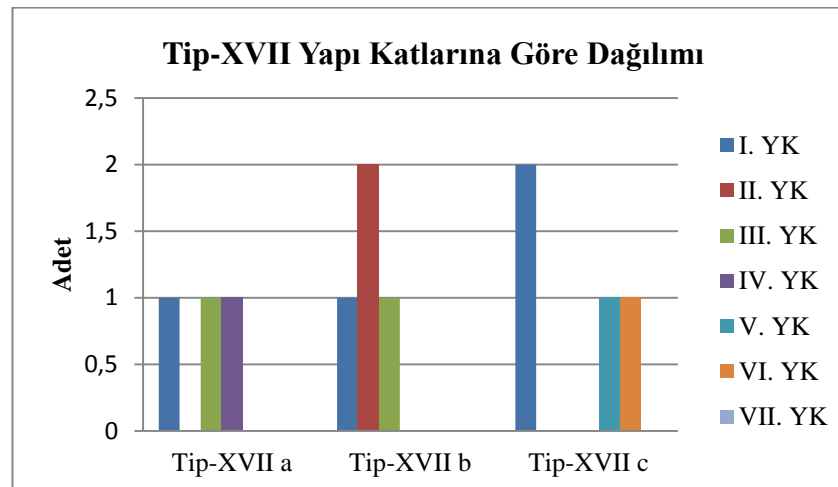

Grafik: 43

4.2.18. Tip-XVIII Yarı Küresel Gövdeli Emzikli Çanaklar

Yenibademli Höyük kap repertuarında temsil edilen bir diğer çanak gurubu yarı küresel gövdeli ve emzikli çanaklardır. Bunlar kendi aralarında iki alt tipe ayrılmaktadır (**Tablo: 19**).

4.2.18.1. Tip-XVIII a Yarı Küresel Gövdeli Basit Ağız Kenarlı Emzikli

Tek örnekle tanıtılan Tip-XVIII a'nin çanak parçası yarı küresel gövdeli basit ağız kenarlı ve emziklidir (**Lev. 96a**). Tip-XVIII a'yı temsil eden bu çanağın ağız çapı 20 cm'dir. Biçim yönünden yarım küresel gövdeli olan çanağın dip bölümü korunmamıştır. Orta boyutlu olarak temsil edilen bu tip, dikey halka kulplu ve emzikli biçim sunmaktadır (**Lev. 96a**). Ağız kenarında yer alan, oval kesitli dikey halka kulpun hemen altında emzik bölümü yer almaktadır. Sözü edilen bu örnek günlük kullanım ve sıvı aktarma kaplarına dâhil edilmektedir. Bu tipin temsilcisi yerleşimin VII. yapı katında bulunmuştur (**Grafik: 45**).

4.2.18.2. Tip-XVIII b Yarı Küresel Gövdeli Düzleştirilmiş Ağız Kenarlı Emzikli

Yenibademli Höyüğün Tip-XVIII b alt tipini oluşturan çanak parçası yarı küresel gövdeli düzleştirilmiş ağız kenarlı ve emziklidir (**Lev. 97a**). Adı geçen bu tipin ağız çapı 20 cm'dir. Orta boyutlu olarak tasnif edilen bu gruptaki çanağın dip bölümü korunmamıştır (**Lev. 97a**). Bu tipi oluşturan dikey şerit kulplu çanak, gövde kısmında yer alan emzik bölümüyle farklılık yaratmaktadır. Orta boyutlu bu örnek günlük mutfak kabı niteliğinde olup, emzikli olması nedeniyle sıvı tüketiminde işlev kazanmış olmalıdır. Bu tipi oluşturan çanak yerleşimin II. yapı katında saptanmıştır (**Grafik: 45**).

4.2.18.3. Tarihleme ve Dağılım

Yenibademli çanaklarında Tip-XVIII gurubunu, yarı küresel gövdeli emzikli çanaklar oluşturmaktadır. Az sayıda örnek sunan bu tip, Tip-XVIII a; yarı küresel gövdeli basit

ağız kenarlı, emzikli çanak ve Tip-XVIII b; yarı küresel gövdeli düzleştirilmiş ağız kenarlı, emzikli çanak olmak üzere iki örnek ile tasnif edilmektedir (**Grafik: 44**).

Adı geçen tipin, alt tipleriyle birlikte höyüğün yapı katlarındaki dağılımı eşittir, bunlar; Tip-XVIII a VII. yapı katında üretim görmüş ve sonlandırılmış, Tip-XVIII b ise yalnızca II. yapı katında kullanımda kalabilmiştir (**Grafik: 45**).

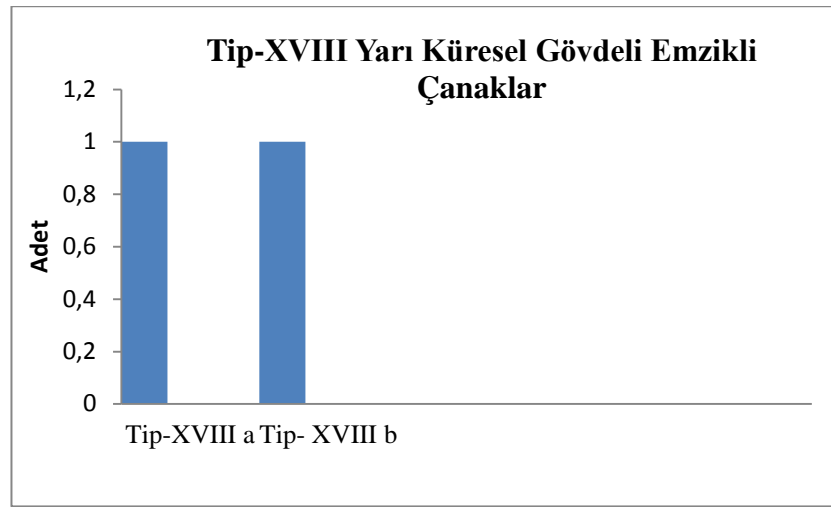

Grafik: 44

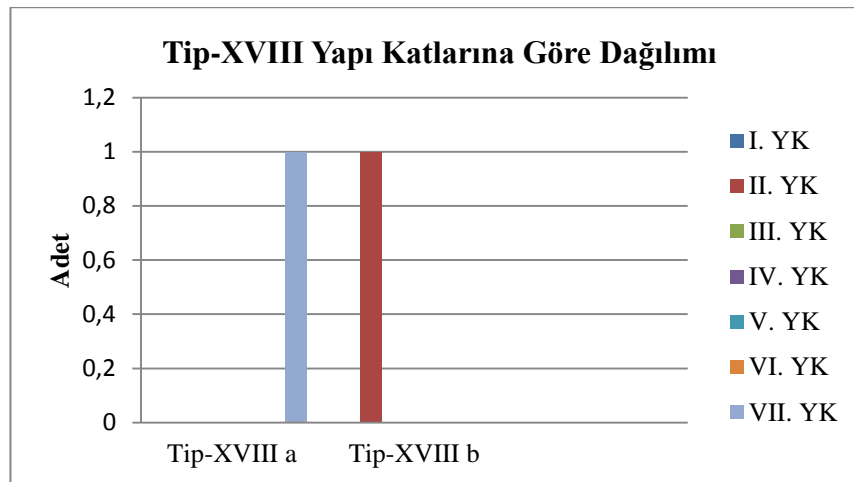

Grafik: 45

4.2.19. Tip-XIX Yarı Küresel ve Konik Gövdeli İçe Çekik Ağızlı Düz Dipli Çanaklar

Yenibademli Höyük'ün çanak kap repertuarının son tipini Tip-XIX, yarı küresel gövdeli içe çekik ağızlı ve düz dipli çanaklar oluşturmaktadır. Bu grup kendi içinde iki farklı alt tipe ayrılmaktadır (**Tablo: 20**).

4.2.19.1. Tip-XIX a Yarı Küresel Gövdeli Kalınlaştırılmış Ağız Kenarlı Tünel Kulplu Düz Dipli

Tip-XIX a olarak değerlendirilen örnekler yarı küresel gövdeli, kalınlaştırılmış ağız kenarlı, tünel kulplu ve düz dipli çanakları temsil etmektedir (**Lev. 98**). Bunlarda dışbükey profilli gövde düz dibe bağlanmaktadır. Anılan tipteki çanaklarda yaygın olan yatay ip delikli, üst bölümü düz (tünel kulp) profilli olan tutamaklar görülmektedir (**Lev. 98a, 98b, 98c**). Tip-XIX a çanaklarının ağız çapları 11.6-30 cm arasında değişmektedir. Bunlar arasında ağız çapı 30 cm olan örnek depolama çanağı olarak kullanım görmüş olmalıdır (**Lev. 98a**). 20 cm'lik ağız çapından daha düşük olan, küçük ve orta boy çanaklar ise günlük mutfak kapları olarak değerlendirilmiştir (**Lev. 98b, 98c**). Söz konusu tipin çanaklarından bir örneğin, yatay ip delikli tutamağın üst kısmı dikey çentik bezemelidir (**Lev. 98b**). Tip-XIX a'yı temsil eden çanaklara II. ve III. yapı katlarında rastlanılmıştır (**Grafik: 47**).

4.2.19.2. Tip-XIX b Konik Gövdeli İnceltilmiş Ağız Kenarlı Dirsekli Düz Dipli

Yenibademli'nin Tip-XIX b'de sunulan konik gövdeli inceltmiş ağız kenarlı, dirsekli ve düz dipli olan örnekler diğer tiplerden ayrılmaktadır (**Lev. 99**). Bunlar dirsek yapan kısımdan dibe doğru düz profilli olup, alt gövdeden keskin bir hatla düz dibe birleşmektedir (**Lev.99a, 99b**). Bu tipteki çanakların ağız çapları 14 ve 26.4 cm'dir. Büyük boyutlu örnekler daha çok depolamada işlev kazanmasına karşın, küçük boyutlu çanaklar günlük mutfak kabı amacıyla kullanılmıştır. Tip-XIX b çanaklarında, ağız kenarından yükselen yatay ip delikli tutamakların üst bölümü düz profillidir. Anılan tipin örneklerinden birinin ağız kenarı hizasında yapılmış yumru bezeme yer almaktadır

(Lev. 99a). Tanımlanan tipteki çanaklar I. ve III. yapı katlarında açığa çıkartılmıştır (Grafik: 47).

4.2.19.3. Tarihleme ve Dağılım

Yenibademli çanaklarının son tipini oluşturan, yarı küresel ve konik gövdeli içe çekik ağızlı ve düz dipli çanaklardan Tip-XIX, kendi içerisinde 2 farklı alt tipe ayrılmaktadır. Bunlar içerisinde, höyükte en çok rastlanılan grubu; Tip-XIX a yarı küresel gövdeli, kalınlaştırılmış ağız kenarlı, tünel kulplu ve düz dipli çanaklar oluşturmaktadır (Grafik: 46). Bu ana tip içerisinde Tip-XIX b, konik gövdeli, inceltmiş ağız kenarlı, dirsekli ve düz dipli çanakların iki örnek ile temsil edildiği ve en az dağılım gösteren grup olduğunu görmekteyiz (Grafik: 46).

Tip-XIX grubunun alt tiplerinin, Yenibademli'nin mimari yapı yatlarına göre dağılımlarını incelediğimizde, Tip-XIX a'nın III. yapı katında kullanılmaya başladığını daha sonra II. yapı katında arttığını ve I. yapı katında kullanılmadığını görmekteyiz (Grafik: 47). Tip-XIX b ise III. yapı katında üretilmiş, sonrasında II. yapı katında tercih edilmeyip I. yapı katında tek örnekle temsil edildiği anlaşılmaktadır (Grafik: 47).

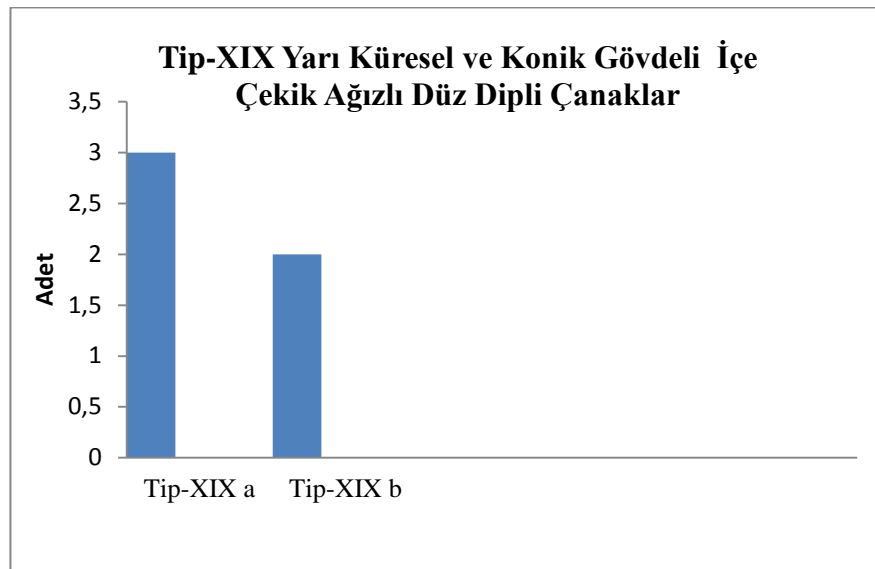

Grafik: 46

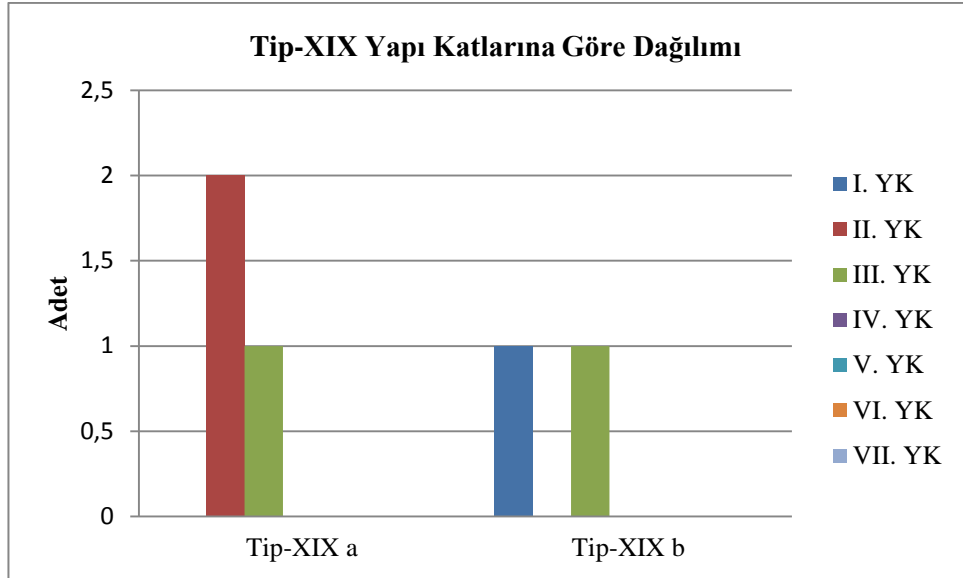

Grafik: 47

4.2.20. Tip-x Grubu Belirlenemeyen Bezeme Özellikleri Dikkate Alınan Çanaklar

Tip-x, büyük oranda tahribata uğramış, tipoloji için belli bir fikir vermeyen çanak parçalarını temsil etmektedir (**Lev. 100-101**) (**Tablo: 21**). Bezeme şekilleri dikkate alınarak bilimsel açıdan değerlendirmeye alınan bu çanakların ağız çapları 20-31.8 cm arasında değişmektedir. Genel olarak konik derin ve dar, silindirik ve küresel gövde biçimlerini anımsatan bu grubun temsilcilerinde dip bölümleri korunmamıştır. Tip-x'in bir örneğinin ağız kenarı üzerinde üçgen çıkıntı görülmektedir (**Lev. 100c**). Adı geçen tipin örneklerinde vurgulanan bezemeler kazıma, çentik, sokma, baskı ve kabartma tekniğinde işlenmiş olup motifler zikzak, üçgen, verev çizgi, düz çizgi, dalga ve daire biçimli sokma nokta şeklindedir. Yenibademli Höyüğün Tip-x örnekleri yerleşimin I. II. ve IV. yapı katlarında açığa çıkartılmıştır (**Grafik: 49**).

4.2.20.1. Tarihleme ve Dağılım

Tip-x, grubu belirlenemeyen ve bezeme özellikleri bakımından incelenen bu çanaklar yedi çanak parçasından oluşmaktadır (**Grafik: 48**).

Adı geçen bu çanak parçalarının Yenibademli yapı katlarındaki dağılıma bakıldığında, ilk olarak IV. yapı katında kullanım gördükleri, III. yapı katında kullanıma ara verdikleri daha sonra II. ve I. yapı katlarında Yenibademli sakinleri tarafından tekrar kullanılmaya başlandıklarını görmekteyiz (**Grafik: 49**).

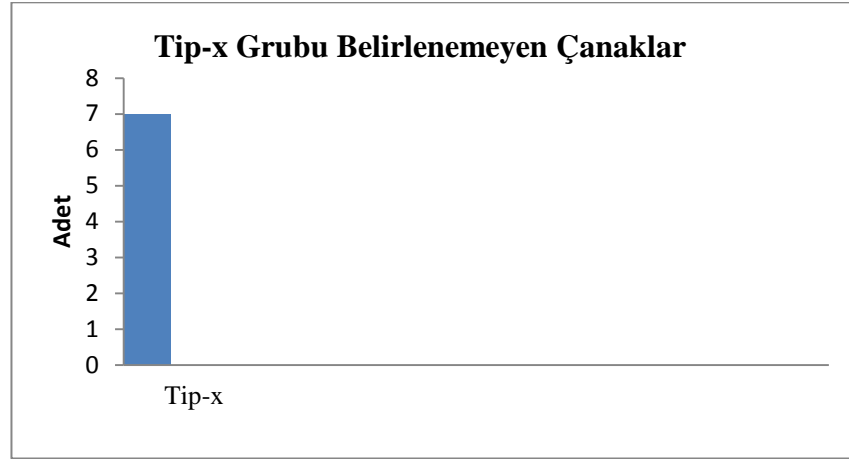

Grafik: 48

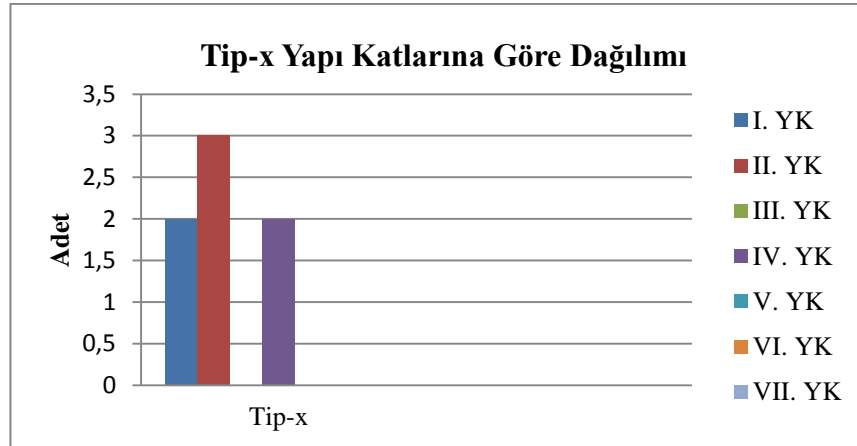

Grafik: 49

4.2.21. Bezeme ve Motif Tipleri

Yenibademli Höyük EBÇ II çanakları üzerindeki bezemeler ve motifler çanak tipleri bölümünde ve katalog kısmında detaylı verilmiştir. Bu bölümde, tipolojisi yapılan bezeme ve motiflerin tip numaraları ve özet bilgileri sunulmaktadır. Bu bölümde ele alınan bezeme ve motifler Yenibademli Höyüğün kap spektrumunda büyük bir yer tutan çanaklara aittir (**Tablo: 22**).

4.2.21.1. Tip-1 Kazıma Bezeme

Henüz kurumamış olan kap yüzeyinin sivri uçlu bir cisimle çizilmesi ya da yarılması yöntemiyle yapılan bezemedir.

Yenibademli Höyük EBÇ II çanaklarında kazıma bezeme olarak görülen motif tipleri; Tip a, Tip b, Tip c, Tip d, Tip e, Tip f, Tip g, Tip j, Tip m, Tip n, Tip o, Tip ö, Tip r ve Tip t'dir. Bu yönü ile kazıma bezemenin Yenibademli yerleşimcileri tarafından en çok benimsenen bezeme türü olduğu anlaşılmaktadır.

4.2.21.2. Tip-2 Çizi Bezeme

Sivri uçlu ince bir alet ile yapılan ince çizgilerdir, bu yöntem daha çok piştikten sonra uygulanır.

İncelenen çanak tipleri üzerinde çizi bezeme olarak uygulanan motifler; Tip a, Tip c, Tip e, Tip r ve Tip s motif tipleridir.

4.2.21.3. Tip-3 Çentik Bezeme

Kap yüzeyine sivri veya keskin bir alet ile yapılan saplama ya da kesme yoluyla açılan küçük tırtık ve oyuklardır. Bu bezemeler kap yüzeyine nemli iken açılmışsa hamur taşkınları, kuru iken yapılmışsa düzgün kenarlı olurlar.

Çentik bezeme olarak çanaklara uygulanan motif tipleri; Tip c, Tip g, Tip ı ve Tip n olarak numaralandırılmıştır.

4.2.21.4. Tip-4 Kabartma Bezeme

Nemli kap yüzeyine genellikle şerit, düğme, yumru, badem şeklinde parçaların eklenmesi ile yapılır.

Kabartma bezeme tekniğinde çanak tiplerinin yüzeylerine işlenen motifler; Tip a, Tip b, Tip k, Tip i ve Tip p motif tiplerinden oluşmaktadır.

4.2.21.5. Tip-5 Baskı Bezeme

Nemli kap yüzeyine parmak ve tırnak gibi nesnelerin bastırılarak oluşturulan bezeme türüdür. Yenibademli örneklerinde daha çok daire biçimli baskı örnekleri izlenmektedir.

Yenibademli çanak kap repertuarında baskı bezeme olarak uygulanan motif tipleri; Tip ı ve Tip k olmak üzere 2 tiple temsil edilmektedir.

4.2.21.6. Tip-6 Boya Bezeme

Kabın hamur ya da astar yüzeyine, içerdiği değişik bileşenli minerallerden ötürü farklı renk veren kilden veya bitki, demir oksit ve deniz yumuşakçalarından elde edilen boya pigmentleri ile fırça ya da benzeri bir aletle sürülmesiyle yapılan bezeme türüdür. Yenibademli çanaklarında iki örnekle temsil edilmektedir.

İncelenen çanaklarda en az görülen bu bezeme türü, motif Tip g'de uygulanmıştır.

4.2.21.7. Tip-7 Sokma Bezeme

Kap yüzeyi henüz sertleşmeden, sert cisimlerden oluşan bezeme elemanlarıyla hamurun içine kakılması yoluyla yapılan bezeme türüdür. Bu bezeme türü incelediğimiz çanak tipleri üzerinde sıkça görülmektedir.

İrdelenen çanak tipleri üzerinde yer alan bu bezeme türü, motif Tip h ve Tip ı için geçerlidir.

4.2.21.8. Tip-8 Oluk Bezeme

Ucu sivri bir aletle çizilen, ‘U’ kesitli kalın ve derin çizgilerin oluşturduğu bezeme türüdür.

Yenibademli çanakları üzerinde çok nadir görülen bu bezeme türü, motif Tip m’de görülmektedir.

4.2.21.9. Motif Tipleri

Yenibademli çanak tipleri üzerinde yer alan motif tipleri; **Tip a:** Zikzak, **Tip b:** Dalga, **Tip c:** Üçgen, **Tip d:** ‘V’, **Tip e:** ‘^’, **Tip f:** Baklava, **Tip g:** Verev Çizgi, **Tip h:** Nokta, **Tip ı:** Daire, **Tip j:** Gamalı Haç, **Tip k:** Badem, **Tip i:** Yumru, **Tip m:** Yatay Çizgi, **Tip n:** Dikey Çizgi, **Tip o:** Yatay ‘V’, **Tip ö:** Çam Dalı, **Tip p:** Yarım Daire (Yay), **Tip r:** Asılı Üçgen, **Tip s:** Kafes, ve **Tip t:** Şevron biçimlerini sunmaktadır.

4.3. YENİBADEMLİ ÇANAK TIPLERİNİN KOMŞU KÜLTÜRLERLE ETKİLEŞİMİ

4.3.1. Erken Tunç Çağı Kronolojisi

Erken Bronz Çağı ya da İlk Tunç Çağı denilen döneme, Erken Tunç Çağı da denmektedir⁹⁰.

Tarsus Gözlükule, ETÇ için Anadolu kronolojisini vermede yaygın olarak kullanılmaktadır. Bu görüşe göre, M.Ö. 3. binin ilk yarısı ETÇ I-II, ikinci yarısı için de ETÇ III verilmektedir⁹¹. Mellink⁹², erken Tarsus ET I evresi için ETÇ IA (M.Ö. 3400–3000), geç Tarsus ET I evresi için de ETÇ IB'yi (M.Ö. 3000–2700) göstermektedir. Yine Mellink, Tarsus üzerinden, ETÇ II'yi M.Ö. 2700-2400 tarihlerine⁹³, ETÇ IIIA'yı M.Ö. 2400–2200 tarihlerine ve ETÇ IIIB'yi de M.Ö. 2200–2000 tarihlerine yerleştirmiştir⁹⁴. Mellink ayrıca ETÇ IA'yı Geç Kalkolitik'ten ETÇ'ye geçiş safhası olarak da tanımlamaktadır.

Hüryılmaz, arkeobotanik çalışmalar sonucunda Yenibademli'nin ETÇ kültür katları için (Hüryılmaz bu katları EBC II olarak vermiştir⁹⁵) M.Ö. 2900-2620 tarihleri arasını işaret etmektedir⁹⁶. Bunun haricinde, tarafımızdan da Yenibademli'nin çanak buluntu gurubunun açığa çıkarıldığı yapı katları dikkate alınarak, çanakların biçim özelliklerine göre en yoğun bağlantılara sahip olan ve Batı Anadolu kronolojisinde sıklıkla tercih edilen Troia yerleşiminin, EBC I-II dönemlerini yansıtan çanakları her açıdan karşılaştırılarak, Yenibademli Höyük kronolojisine katkıda bulunulmuştur (**Tablo: 23**). Yenibademli Höyük'ün çanak kap repertuarıyla karşılaştırmaya gittiğimiz; Anadolu, Ege Adaları, Yunanistan ve Balkan yerleşimlerinin, bilimsel çalışmalarla açığa

⁹⁰ Harmankaya, 2002: 10.

⁹¹ Ökse, 2012a: 262.

⁹² Mellink, M. J. (1992). Anatolia. Ehrlich, R. E. (ed). *Chronologies in Old World Archaeology: Third Edition*. 171-220. Chicago: University of Chicago Press.

⁹³ Ökse, 2012a: 268.

⁹⁴ Ökse, 2012a: 263, table 11.1.

⁹⁵ Hüryılmaz, 2015: 335.

⁹⁶ Hüryılmaz, 2016: 200.

çıkartılan çanak örneklerini gerek biçim, bezeme ve form, gerekse kronolojik açıdan karşılaştırmaları yapılarak ayrıntılı şekilde ilgili bölüm başlıkları altında verilmiştir.

Mellink'in Gözlükule stratigrafisi ile oluşturduğu EBC kronolojisi, Troia'nın I-III dönemleri ve Yenibademli'nin yapı katları karşılaştırmalı olarak aşağıda gösterilen şekildedir:

EBC	Tarsus Gözlükule (Mellink ⁹⁷)	Troia (Blegen/Korfmann ⁹⁸)	Yenibademli Höyük
IA	3400-3000		
IB	3000-2700	Troia I	Y.K. VII – III
II	2700-2400	Troia I – Troia II	Y.K. III – I
IIIA	2400-2200	Troia II – III	
IIIB	2200-2000	Troia III	

4.3.2. Kuzey Batı Anadolu

4.3.2.1. Troia/Hisarlık

Troia⁹⁹ yerleşimi Çanakkale il merkezinin yaklaşık olarak 30 km güneyinde, Ege Deniz'inden 6 km ve Çanakkale Boğaz'ından 4.5 km uzaklıkta yer almaktadır. Erken dönemlerden itibaren kazı ve araştırmaların merkezi konumunda olan bu yerleşim yeri Batı Anadolu'nun kronolojisi için önemli merkezlerinden biri haline gelmiştir.

İlk olarak 1863 yılında İngiliz Frank Calvert bu alanı yüzeysel olarak incelenmiştir. Sonrasında 1870 ve 1890 yılları arasında H. Schliemann¹⁰⁰'in bireysel kazı çalışmalarıyla devam etmiş ve Troia ismi ilk kez arkeoloji literatürüne bilimsel olarak girmiştir. 1893-1894 yıllarında Schliemann'ın ölümü üzerine kazı ekibinde yer alan, asıl mesleği mimar olan W. Dörpfeld çalışmalara devam etmiş ve mimari tabakalar

⁹⁷ Ökse 2012: 263, table 11.1.

⁹⁸ Blegen vd. 1950: 22.

⁹⁹ Troia I yerleşimi, Yenibademli Höyük ile çok yakın ilişkiler göstermesi açısından ve kap repertuarının Troia kültürü özelliklerini yansıtmamasından dolayı daha ayrıntılı olarak ele alınmıştır.

¹⁰⁰ Schliemann, 1884. 'Schliemann tarafından yapılan uzun dönem kazı araştırmaları sırasında ele geçen birçok çanak örneği de anılmaya değerdir ancak Blegen tarafından detaylı tipoloji ve çizimlerin yayınlanmasından dolayı, benzer özellikler daha çok bu kaynaktan yararlanılarak verilmiştir'.

hakkında önemli sonuçlara varmıştır. 1932-1938 yılları arasında ise C. W. Blegen¹⁰¹ tarafından sistematik kazı çalışmaları yapılmış ve Troia'nın kap tipolojisini yayınlarak, Ege ve Anadolu kültürlerinden bazılarına rol model oluşturmuştur. 1988-2005 yılları arasında, Almanya Tübingen Üniversitesinden Manfred Osman Korfmann 'yeni dönem' kazı çalışmalarını yürütmüştür. Korfmann sonrası dönemde belli bir süre E. Pernicka kazı çalışmalarına devam etse de, emekli olmasıyla 2012 yılında Troia'daki kazı çalışmaları sona ermiş, yalnızca koruma ve onarım işlemleri bu alanda Rüstem Aslan tarafından devam ettirilmektedir.

Blegen,¹⁰² Troia I dönemi için yaklaşık olarak M.Ö 3000-2600 yıllarını önermiştir. Korfmann¹⁰³ tarafından yapılan araştırmalarla bu tarih M.Ö 2920-2550 yıllarına çekilmiştir.

Blegen, Troia I dönemini kendi içinde Troia I; erken (a, b, c), I orta (d, e, f) ve I geç (g, h, i, j, k) evreleri şeklinde üç bölüme ayırarak incelemektedir¹⁰⁴. Bu şekliyle Troia I döneminin bütün evreleri, Yenibademli EBC II dönemine ait I.-VII. yapı katlarıyla aynı dönem içerisinde yer almaktadır.

Yenibademli çanak tipolojisinin ilk tipi olan, dar konik gövdeli ve basit ağız kenarlı Tip-I çanağı (**Lev. 1a**), Troia I erken evresinde başlayıp geç evrelerine kadar görülen A 5 tipindeki çanakla¹⁰⁵ tam anlamıyla örtüşmektedir.

Tip-II ana tipi içerisinde yer alan, geniş sığ konik gövdeli ve basit ağız kenarlı Tip-II a çanaklarından kimi örnekler, Troia I erken, orta ve geç evrelerine tarihlendirilen birçok çanak ve çanak parçasıyla ortak özellikler göstermektedir. Yenibademli'nin bu tipteki çanaklarıyla (**Lev. 2b**) bezemesiz olması haricinde, Troia I erken, orta ve geç evrelerinde sıkça görülen A1 tipindeki örnek¹⁰⁶ kap formu olarak bağlantılıdır.

¹⁰¹ Blegen vd., 1950

¹⁰² Blegen vd., 1950, s. 41

¹⁰³ Korfmann, 2001, s. 347

¹⁰⁴ Blegen vd., 1950, s. 81-82

¹⁰⁵ Blegen vd., 1950, Fig. 264: 29

¹⁰⁶ Blegen vd., 1950, Fig. 262: 16

Tip-II a örneklerimizden biri (**Lev. 2c**), A6 tipindeki Troia I orta evre örneklerinden¹⁰⁷, bir öteki Tip-II c (**Lev. 5d**) Troia I'in erken ve orta evrelerine tarihlendirilen ağız kenarında kazıma zikzak ve sokma nokta bezemeli örnek¹⁰⁸ ile benzerlik gösterir.

Ağız profili ve gövde biçimi açısından benzeyen diğer örnekler; Tip-IIa (**Lev. 2d**), Troia I orta ve geç evrelerine tarihlendirilen çanak¹⁰⁹ parçası ile, diğer çanak ise Tip-II c (**Lev. 6d**) Troia A 6 tipindeki çanak parçalarıyla¹¹⁰ benzerlik sağlamasına karşın, ağız kenarı üzerinde yer alan insan yüzü tasvirleri haricinde biçim ve ağız kenarından yükselen üçgen biçimli çıkıntılar ortak öge olarak karşımıza çıkmaktadır.

Tip-II c gurubundan iki örneğimiz (**Lev. 6b, 6c**), A 1 tipindeki Troia I erken dönem çanağıyla,¹¹¹ ağız kenarı üzerinde yer alan çentik bezeme ve gövde biçimi olarak benzeşmektedir. Tip-II c örneklerinden bir diğeri (**Lev. 5a**), A 6 tipindeki orta evre çanakları¹¹² ile benzer ağız profili özellikleri sergiler.

Geniş sığ konik gövdeli ve dışa kalınlaştırılmış ağız kenarlı Tip-II e alt tipindeki örneklerimizden biri (**Lev. 8b**), Troia I dönemi üretimlerinden olan A 1 tipindeki çanak¹¹³ ile ağız profili ve gövde biçimi olarak benzeşmektedir.

Dışa çekik ağızlı bezemesiz çanaklara ait Tip-III ana tipinin, Troia I dönemi seramik tipolojisinde yer alan birçok örnekle yakın benzerlikleri izlenebilmektedir. Bu bağlamda Tip-III grubunun alt tipi olan Tip-III b örneklerinin bazılarıyla benzer unsurlar taşıdığı anlaşılmaktadır. Yenibademli'de (**Lev. 12a**)'da bulunan çanak Troia I orta evresinde kullanılan A 6 tipindeki ağız profilleri¹¹⁴ ve A 7 tipindeki dışa çekik basit ağız kenarlı çanağın kaideli ve kulpsuz örneği¹¹⁵ biçim olarak adı geçen örneği anımsatmaktadır.

Troia I erken ve orta evrenin A 6 tipindeki çanak parçaları da¹¹⁶, Yenibademli'deki Tip-III a1 örneklerinden biri ile (**Lev. 9c**) ağız biçimi bakımından uyum içerisindedir. A 1

¹⁰⁷ Blegen vd., 1950, Fig. 254, 1c baştan altıncı şekil.

¹⁰⁸ Blegen vd., 1950, Fig. 253: 5

¹⁰⁹ Blegen vd., 1950, Fig. 262: 14

¹¹⁰ Blegen vd., 1950, Fig. 257: 1, 2, 7

¹¹¹ Blegen vd., 1950, Fig. 262: 15

¹¹² Blegen vd., 1950, Fig. 254, 1e baştan dördüncü şekil.

¹¹³ Blegen vd., 1950, Fig. 262: 13

¹¹⁴ Blegen vd., 1950, Fig. 255, 1f sondan birinci ve ikinci şekil.

¹¹⁵ Blegen vd., 1950, Fig. 262: 20

¹¹⁶ Blegen vd., 1950, Fig. 254, 1b sondan üçüncü şekil, 1e baştan dördüncü şekil.

tipindeki bir diğer örnek,¹¹⁷ Yenibademli Tip-III a2 alt tipi (**Lev. 11a**) ile ağız kenarı profili yönünden ilişkilidir. Yine Troia I'in tüm evrelerinde görülen A 6 tipindeki çanak¹¹⁸, Yenibademli (**Lev. 11a**) ile bezemesiz olması haricinde biçim olarak ortak noktalar sunmaktadır.

Geniş derin konik gövdeli ve içten inceltilmiş ağız kenarlı Tip-III c çanaklarından biri (**Lev. 13d**) ve Troia I yerleşimindeki A 1 tipinde üretilen çanak¹¹⁹ arasındaki benzerlik ağız profiline dayanmaktadır. Dört örnekle sınırlı kalan Tip-III c çanaklarından biri (**Lev. 13a**), Troia I erken evresine tarihlenen kazıma bezemeli örneği¹²⁰ ile kısmen benzerlik göstermektedir.

Geniş derin konik gövdeli içe ve dışa kalınlaştırılmış ağız kenarlı, Tip-III h tipindeki tek örneğimiz (**Lev. 22a**), Troia I dönemi A 16 tipiyle form olarak benzeşse de, ağız kenarının dışa çekik dudaklı olması yönünden ayrılmaktadır. Bu tip daha çok ETÇ II dönemine denk gelen, Troia IIa ve IID evrelerindeki örnekler¹²¹ ile yakın benzerlikler göstermektedir.

Tip-III e1 çanaklarından bazıları (**Lev. 14b, 15a**), Troia I'in orta evresinde görülen A 6 tipindeki örnek¹²² ile yalnızca ağız profil biçimi açısından benzerdir. A 6 tipindeki Troia I'in orta evresine tarihlendirilen örnek¹²³ ağız profili yönünden Tip-III e1 (**Lev. 16b**) çanağıyla yakın benzerlikler gösterir. A 6 tipindeki dil biçimli tutamaklı ve ağız kenarı üzerinde üçgen çıkıntısı bulunan çanak¹²⁴, Yenibademli'deki Tip III e2'de yer alan (**Lev. 18b**) örnekle uyum içerisindedir.

Troia'nın A 1 tipindeki bir diğer ağız kenarı çentikli çanağı¹²⁵ Yenibademli Tip-III f örneği ile (**Lev. 19c**) benzeşmektedir. A 6 tipindeki bir başka Troia I dönemi örneği¹²⁶ ağız kenarında yer alan verev çizgi bezemeleri ve ağız biçimi yönünden, Yenibademli'nin Tip-III f çanaklarını (**Lev. 19a, 19b**) hatırlatmaktadır.

¹¹⁷ Blegen vd., 1950, Fig. 262: 14

¹¹⁸ Blegen vd., 1950, Fig. 253: 13

¹¹⁹ Blegen vd., 1950, Fig. 262: 14

¹²⁰ Blegen vd., 1950, Fig. 253: 5

¹²¹ Blegen vd., 1950, Fig. 413: 29, 30, 31

¹²² Blegen vd., 1950, Fig. 254, 1e baştan dördüncü şekil.

¹²³ Blegen vd., 1950, Fig. 254, 1e sondan üçüncü şekil

¹²⁴ Blegen vd., 1950, Fig. 253: 18

¹²⁵ Blegen vd., 1950, Fig. 262: 15

¹²⁶ Blegen vd., 1950, Fig. 253: 7

Diğer benzerlik gösteren Troia I döneminin erken, orta ve geç evrelerine tarihlendirilen A 6 tipindeki örnekleri, Yenibademli'nin Tip-III f (**Lev. 19d**¹²⁷), Tip-III c (**Lev. 13b**¹²⁸) ve Tip-III e1 (**Lev. 17a**¹²⁹) alt tipindeki çanakları ile ağız profili ve gövde biçimleri açısından benzerlik sağlamaktadır.

Geniş derin konik gövdeli, dışa kalınlaştırılmış ağız kenarlı ve düz dipli Tip-III g2 çanakları, genel olarak Troia I dönemi A 6, A 1, A 5 ve A 7 tipindeki çanakları anımsatsa da, A 10 tipindeki çift delikli tutamaklı örnek¹³⁰ fark yaratarak, Yenibademli (**Lev. 21b**) çanağı ile gövde ve ağız biçimleri uyum göstermektedir

Yenibademli Tip-IV örnekleriyle yakından benzeşen Troia I dönemi çanakları, iki yerleşim birimi arasında aynı karakterde çanakların üretildiğini göstermektedir.

Troia'nın A 6 tipindeki dışa çekik ağızlı örneği¹³¹ yalnızca ağız profili açısından, Yenibademli Tip-IV b çanağıyla (**Lev. 24b**) benzeşmektedir. Geniş dik konik gövdeli ve düzleştirilmiş ağız kenarlı Tip-IV b çanaklarından bir diğer örnek (**Lev. 24c**), Troia I döneminin erken, orta ve geç evrelerine tarihlendirilen A 6 tipindeki örneği¹³² anımsatmaktadır.

Troia I'in orta evresinde görülen A 6 tipindeki örnek¹³³, Tip-IV c ve IV d çanaklarından bazıları (**Lev. 25d, 26a**) ile bezeme özellikleri haricinde, ağız profil biçimleri açısından benzer özellikler sunmaktadır.

A6 tipinde üretilen Troia I çanaklarından¹³⁴ bir diğeri de, çanak spektrumunda sunduğumuz Tip-IV e örnekleriyle (**Lev. 27c, 27b**) bezeme ve ağız profili yönünden uyumlu görünmektedir. Ağız kenarı üzerinde yer alan kazıma üçgen içindeki kafes motifli örnek (**Lev. 28c**) tam anlamıyla benzerlik göstermese de, motif biçimi Troia A 6 tipindeki örneği¹³⁵ anımsatmaktadır.

¹²⁷ Blegen vd., 1950, Fig. 253:3 (ağız kenarı zikzak bezemeli şekil).

¹²⁸ Blegen vd., 1950, Fig. 253:3 (ağız kenarı zikzak bezemeli şekil).

¹²⁹ Blegen vd., 1950, Fig. 254, Id sondan dördüncü şekil.

¹³⁰ Blegen vd., 1950, Fig. 264: 28

¹³¹ Blegen vd., 1950, Fig. 257: 5

¹³² Blegen vd., 1950, Fig. 254, Id sondan dördüncü şekil.

¹³³ Blegen vd., 1950, Fig. 254, Ie baştan dördüncü şekil.

¹³⁴ Blegen vd., 1950, Fig. 253: 4

¹³⁵ Blegen vd., 1950, Fig. 253: 12. Bu şekil haricinde Fig. 254, Ic evresindeki sondan beşinci şekil anlatılan örnek ile ağız profili yönünde yakın benzerlik göstermektedir.

Geniş dik konik gövdeli, içe kalınlaştırılmış ve düzleştirilmiş ağız kenarlı Tip-IV e çanak grubunun bazı temsilcileri, Troia I'in erken ve orta evrelerinden bilinen örneklerle yakın görünmektedir. Yenibademli'nin çanağı (**Lev. 28b**) ile Troia'nın A 6 tipindeki örneği¹³⁶ zikzak ve sokma nokta bezemenin yanında, ağız profili yönünden de benzeşen özellikler barındırmaktadır. Troia I erken ve orta evrenin A 6 tipindeki çanak parçaları da¹³⁷, Yenibademli'deki Tip-IV e örneklerinden biri ile (**Lev. 27a**) ağız biçim yönüyle benzerlik yaratır.

Geniş dik konik gövdeli içe kalınlaştırılmış ağız kenarlı Tip-IV f tipindeki tek örneğimiz (**Lev. 29a**), Troia I erken evre A 14 tipindeki çanak¹³⁸ ile ağız profili ve gövde biçimi açısından büyük ölçüde benzerlik göstermektedir.

Geniş dik konik gövdeli ve içe dönük ağız kenarlı Tip-IV g'deki çanak (**Lev. 30a**), Troia I erken evrelerine tarihlendirilen çanağa¹³⁹ yakın bir görünüm sunmaktadır.

Tip-IV h1 örnekleri içerisinde de görülebilen sahte yatay ip delikli tutamaklı örnekler, A 16 tipindeki Troia I'in tüm evrelerinde görülen örnekleri¹⁴⁰ anımsatmaktadır. Bu grup içerisinde (**Lev. 31a**) Tip-IV h1 örneği ile yakından benzeşen A 12 tipindeki Troia I orta evresinde yer alan örnek¹⁴¹ gövde biçimi, dip bölümü ve tutamak özellikleri yönünden birebir ayrıntılar vermektedir.

Sığ yarı küresel gövdeli, içe kalınlaştırılmış ağız kenarlı ve tutamaklı Tip-V b örneklerinden (**Lev. 35a**) ile A 12 tipindeki örnek, ağız profili bakımından olmasa da, üst bölümden iç bükey eğimli yatay ip delikli tutamaklı olması açısından¹⁴² benzer özellik göstermektedir.

Yenibademli'nin Tip-VI a alt tipi içerisinde yer alan çanak (**Lev. 36a**), Troia'nın A5 tipindeki benzer örneği¹⁴³ ile dikdörtgen biçimli tutamağı hariç diğer detayları benzeşmektedir.

¹³⁶ Blegen vd., 1950, Fig. 253: 8

¹³⁷ Blegen vd., 1950, Fig. 254, Ib sondan üçüncü şekil, Ie baştan dördüncü şekil.

¹³⁸ Blegen vd., 1950, Fig. 262: 4

¹³⁹ Blegen vd., 1950, Fig. 262: 2

¹⁴⁰ Blegen vd., 1950, Fig. 264: 15-19

¹⁴¹ Blegen vd., 1950, Fig. 260: 19

¹⁴² Blegen vd., 1950, Fig. 261: 9

¹⁴³ Blegen vd., 1950, Fig. 264: 27

Bir diğ er A 16 tipindeki örnek¹⁴⁴, Yenibademli Tip-VII a çanaklarımızdan (**Lev. 38a**) bir diğ eri ile kap formu açısından benzerdir. A 6 tipindeki, ağız kenarından yükselen üçgen çıkıntılı ve dil biçimli ip delikli tutamaklı çanak¹⁴⁵, Tip-VII a (**Lev. 38b**) örneğimize büyük oranda uyum göstermektedir.

Yenibademli Tip-VIII a1, yarı küresel gövdeli düz basit ağız kenarlı (**Lev. 39c**) çanağıyla, A 16 tipindeki¹⁴⁶ örnek az da olsa ağız profili yönünden ortak benzerlikler sunmaktadır.

Tip-VIII ana tipi içerisinde değ erlendirilen, Tip-VIII a2 örneklerinden (**Lev. 40a**) bir tanesi, Troia I geç evresine işaret eden A 16 tipindeki iki çanak¹⁴⁷ parçası, biçim ve tutamak yönünden benzerlikler göstermektedir. Yarı küresel gövdeli, düz basit ağız kenarlı ve düz dipli Tip-VIII a2'de yer alan bir diğ er çanak (**Lev. 40b**), Troia I orta evresinde yer alan, A 16 tipindeki ağız kenarı ve ağız kenarından yükselerek bağlanan yatay ip delikli tutamaklı örnekler¹⁴⁸ ile yakın özellikler sunmaktadır.

Yarı küresel gövdeli, düz inceltmiş ağız kenarlı Tip-VIII b örneklerden biri (**Lev. 41a**), Troia I erken ve geç evrelerinde görülen A5 tipindeki çanaklarla¹⁴⁹ yalnızca ağız profili açısından benzerlik göstermektedir.

Düşük keskin karınlı ve içe kalınlaştırılmış ağız kenarlı Tip-IX c alt tipindeki çanak (**Lev. 45a**), az da olsa A 16 tipindeki Troia I dönemi örneklerini anımsatır. A 16 tipindeki bir çanak¹⁵⁰ ile yalnızca ağız profili açısından yakın benzerlikler kurulabilir. Schliemann'ın yürüttüğü kazı çalışmaları sırasında açığa çıkarılan Troia I dönemi, ağız kenarının altında iki kazıma çizgi bant arasına uygulanan şevron motifli enkrüsteli örnek¹⁵¹, Tip-IX c serisi içerisinde yer alan çanak (**Lev. 45a**) ile benzer bezeme özellikleri göstermektedir.

Bir başka benzerlik kurulabilecek örnekte Tip-XI (**Lev. 47a**) da yer alan dirsekli ve ağız kenarı üzerinden hafifçe yükselen yatay ip delikli tutamaklı (üst bölümü hafif içbükey

¹⁴⁴ Blegen vd., 1950, Fig. 263, Id sondan ilk şekil.

¹⁴⁵ Blegen vd., 1950, Fig. 253: 18

¹⁴⁶ Blegen vd., 1950, Fig. 263, If sondan dördüncü şekil.

¹⁴⁷ Blegen vd., 1950, Fig. 264:7, Fig. 263, Ig sondan ikinci şekil.

¹⁴⁸ Blegen vd., 1950, Fig. 263, Id sağdan üçüncü şekil, Ie sağdan ikinci şekil.

¹⁴⁹ Blegen vd., 1950, Fig. 264: 29

¹⁵⁰ Blegen vd., 1950, Fig. 264: 6

¹⁵¹ Schliemann, 1881, s. 246, Nr. 33; 28-35

eğimli) çanak, Troia I orta ve geç evrelerindeki örnekler¹⁵² ile paralellik göstermektedir. Schliemann'ın ilk olarak yaptığı kazılar sırasında, anılan tipteki örneklerden, yatay ip delikli tutamaklı çanaklar¹⁵³, Blegen'in Troia I dönemi çanakları ile yakın benzerlikler sunmaktadır.

İçe çekik kalınlaştırılmış ağız kenarlı ve dirsekli Tip-XI çanaklardan bir diğeri (**Lev. 47b**), Troia I orta evre örneklerinden¹⁵⁴ A 16 ve A 12 tipleri ile ağız biçimi yönünden az da olsa benzer şekiller sunmaktadır.

A 12 tipinde orta evre örneklerinden¹⁵⁵ bir çanak, Yenibademli'nin Tip-XII ana tipi içerisinde yer alan Tip-XII a (**Lev. 49c**) örneği ile ağız biçimi yönünden ortak noktalar vermektedir. A 12 tipindeki Troia'nın bir diğeri örneği¹⁵⁶ hem form olarak, hem de dirsek üzerinden yükselerek ağza bağlanan yatay ip delikli tutamağıyla, Yenibademli Tip-XII a çanağına (**Lev. 49b**) uyum göstermektedir.

Düz inceltilmiş ağız kenarlı ve dirsekli, Tip-XII b grubundan bir çanak (**Lev. 52a**) tutamak yönünden A 12 tipindeki Troia I orta evre örneğiyle¹⁵⁷ farklı özellikler sergilese de form olarak yakındır. Tip-XII b çanakları (**Lev. 50b**), Troia I erken, orta ve geç evrelerinde görülen örnekler¹⁵⁸ ile bezeme yönünden benzeşme de, biçim olarak benzerlikler sunmaktadır. Yenibademli Höyüğün Tip-XII b gurubu içinde yer alan bir başka örnek (**Lev. 52a**) Troia I döneminin erken, orta ve geç evrelerine tarihlendirilen A 6 tipindeki örneği¹⁵⁹ anımsatmaktadır.

Blegen'in¹⁶⁰ oluşturduğu Troia I dönemi kap tipolojine göre yakın benzerlikler saptadığımız Yenibademli Tip-XIII örnekleri genel olarak A 6¹⁶¹, A 12¹⁶² ve A 16¹⁶³

¹⁵² Blegen vd., 1950, Fig. 261: 8, 13

¹⁵³ Schliemann, 1880, s. 218, Nr: 39-42

¹⁵⁴ Blegen vd., 1950, Fig. 264: 8, Fig. 259, Ie sondan ilk örnek.

¹⁵⁵ Blegen vd., 1950, Fig. 259, Ie sondan üçüncü şekil.

¹⁵⁶ Blegen vd., 1950, Fig. 258, Ib sondan ikinci şekil.

¹⁵⁷ Blegen vd., 1950, Fig. 258, Id sondan ikinci şekil.

¹⁵⁸ Blegen vd., 1950, Fig. 258, Ib baştan üçüncü şekil, Fig. 259, Ig baştan üçüncü şekil, Fig.259, If sondan altıncı şekil.

¹⁵⁹ Blegen vd., 1950, Fig. 255, Ig sondan üçüncü şekil.

¹⁶⁰ Blegen vd., 1950, Fig. 223a

¹⁶¹ Blegen vd., 1950, s. 58-59, Fig. 223a: A6

¹⁶² Blegen vd., 1950, s. 60, Fig. 258-261

¹⁶³ Blegen vd., 1950, s. 62, Fig. 263-264

tipindeki içe çekik ağız kenarlı dirsekli ve yuvarlatılmış ağız kenarlı düz dipli ve yatay ip delikli tutamaklı örnekler ile örtüşen ve yakın benzerlikler oluşturmaktadır.

Tip-XIII' ün alt tip örneklerinden bazıları Troia I erken, orta ve geç evrelerine tarihlendirilen A 12 tipindeki çanaklarla yakın benzerlikler sunmaktadır. Tip-XIII b5 tipindeki keskin dirsekli, konik gövdeli (**Lev. 65a**) örnek, Troia I erken evresine tarihlendirilen A 6 ve A 12 tipindeki çanaklar¹⁶⁴ ile biçimsel bağlantılar kurulabilmektedir. Tip-XIII d6 örneklerinden biri (**Lev. 78a**) ağız kenarı profili ve konik gövde özellikleri bakımından Troia I erken ve orta dönem çanakları¹⁶⁵ ile ortak özellikler sunar. Bu tip içerisinde ağız kıvrımları ve dudak bölümlerindeki farklılara göre Tip-XIII a2, Tip-XIII b4, Tip-XIII c1 ve Tip-XIII d4 gruplarında yer alan Yenibademli çanaklarından bazıları (**Lev. 54b**¹⁶⁶, **64a**¹⁶⁷, **66b**¹⁶⁸, **76a**¹⁶⁹) Troia I erken, orta ve geç evrenin A 12 tipi çanakları ile yakın benzerlikler gösterir.

Tip-XIII c1 grubunda yer alan çanaklardan bir kaçı (**Lev. 67a, 67b**), Troia I erken, orta ve geç evrelerinde sıkça görülen örneklerden¹⁷⁰ içe çekik ağızlı keskin dirsekli ve tünel kulplu çanaklara yakın benzerlikler göstermektedir.

Tip-XIII çanakları, Troia A 12 ve A 16 olarak tanımlanmış tiplerle gövde biçimi, yatay ip delikli tutamaklar ve hafif yuvarlatılmış ağız profillerinin olması açısından önemli detaylar sunmaktadır¹⁷¹. Yenibademli Tip-XIII a5 (**Lev. 57c**)¹⁷², Tip-XIII b4 (**Lev. 64b**)¹⁷³ ve Tip-XIII d1, b1, b3 (**Lev. 69a, 60b, 62b**)¹⁷⁴ alt tiplerini oluşturan çanakları Troia I erken ve orta evrelerinde sıkça görülen dirsek üzerinden hafif yükselen, orta bölümü düz veya hafif iç bükey yatay ip delikli tutamak ve konik biçimli gövde özelliklerini yansıtmaktadır.

¹⁶⁴ Blegen vd., 1950, s. 58, Fig. 266:2, Fig.261: 15

¹⁶⁵ Blegen vd., 1950, Fig. 261: 2, 16

¹⁶⁶ Blegen vd., 1950, Fig. 261: 18

¹⁶⁷ Blegen vd., 1950, Fig. 259, 1k baştan birinci şekil.

¹⁶⁸ Blegen vd., 1950, Fig. 261: 5

¹⁶⁹ Blegen vd., 1950, Fig. 259, 1g baştan üçüncü şekil.

¹⁷⁰ Blegen vd., 1950, Fig. 259, 1e baştan ilk üç şekil ve sağdan dördüncü şekil, Fig. 261:8, 13, 16. Bu örnekler Troia I (a, b, c, d, f, g, k) evrelerinde sıkça rastlanılmaktadır.

¹⁷¹ Blegen vd., 1950, Fig. 261:10. Fig. 263, 1d sağdan dördüncü şekil.

¹⁷² Blegen vd., 1950, Fig. 264: 22, 2

¹⁷³ Blegen vd., 1950, Fig. 264: 22, 2

¹⁷⁴ Blegen vd., 1950, Fig. 261: 5, Fig. 264: 2, Fig. 258, 1b baştan beşinci şekil, 1a baştan birinci şekil.

Tip-XIII d3 tipi çanaklar (**Lev. 73a, 73b**), Troia I erken ve orta evrelerindeki bazı örneklerle¹⁷⁵ uyum göstermektedir. Bir diğer Troia örneği, Ie evresinden bilinen ve dirsek yapan kısımdan başlayarak ağız kenarına hafif yükselerek bağlanan yatay ip delikli tutamaklı çanak¹⁷⁶ ve tutamaksız hafif dıştan kalınlaştırılmış dirsekli çanak parçasıdır¹⁷⁷. Tip-XIII d3 çanaklarından bir diğeri (**Lev. 73a, 74a**), A 12 tipindeki Troia I orta ve erken evrelerine tarihlendirilen örneklerini¹⁷⁸ anımsatan benzerlikler ortaya koymaktadır.

Derin gövdeli, içe çekik ağızlı ve dirsekli çanaklardan oluşan Tip-XIII alt tip örneklerinden bazıları Tip-XIII a4 (**Lev. 56a**¹⁷⁹,**56b**¹⁸⁰), Tip-XIII a5 (**Lev. 57a**¹⁸¹), Tip-XIII b3 (**Lev. 62c**¹⁸²), Tip-XIII c2 (**Lev. 68a**¹⁸³), Tip-XIII d2 (**Lev. 71b**¹⁸⁴), Tip-XIII d3 (**Lev. 73b**¹⁸⁵); Troia I erken ve orta evrelerine denk gelen ve genel olarak A 12 tipindeki çanaklarıyla biçim, yatay ip delikli tutamak, üçgen biçimli kabartma bezemeler, konik ve hafif dış bükey konik gövdeli örnekleriyle örtüşen benzerlikler oluşturur.

İçe çekik inceltilmiş ağız kenarlı, dirsekli derin çanak örneklerinden Tip-XIII d6 çanağı (**Lev. 79a**), Troia I geç evresine tarihlendirilen örnek¹⁸⁶ ile ağız kenarı profili açısından ortak özellikleri paylaşmaktadır.

Tip-XIII ana tipi içerisinde, en yoğun alt tiplerden birini oluşturan, Tip-XIII a5 çanak grubundan bir örnek (**Lev. 58a**), Troia I erken ve orta evrelerine tarihlendirilen A 16 tipindeki çanaklarla¹⁸⁷ sahte yatay ip delikli tutamak ve ağız profili açısından yakın benzerlikler sergilemektedir.

¹⁷⁵ Blegen vd., 1950, Fig. 258, Ia baştan ikinci şekil, Ic baştan altıncı şekil.

¹⁷⁶ Blegen vd., 1950, Fig. 259, Ie sağdan dördüncü şekil, Fig. 260: 5.

¹⁷⁷ Blegen vd., 1950, Fig. 259: 5

¹⁷⁸ Blegen vd., 1950, Fig. 261: 18. Fig. 258, Ie soldan altıncı şekil. Fig. 258, Ia soldan beşinci şekil, Fig. 259, Ie sağdan dokuzuncu ve sekizinci şekil.

¹⁷⁹ Blegen vd., 1950, Fig. 261: 15

¹⁸⁰ Blegen vd., 1950, Fig. 263, Id baştan yedinci şekil. 'A 16'

¹⁸¹ Blegen vd., 1950, Fig. 261: 15

¹⁸² Blegen vd., 1950, Fig. 261: 5

¹⁸³ Blegen vd., 1950, Fig. 261: 14

¹⁸⁴ Blegen vd., 1950, Fig. 261: 10

¹⁸⁵ Blegen vd., 1950, Fig. 258, Ib baştan altıncı şekil, Ic soldan dokuzuncu ve yedinci şekil.

¹⁸⁶ Blegen vd., 1950, s. 60, Fig. 260: 5

¹⁸⁷ Blegen vd., 1950, Fig. 264: 10, 16

Tip-XIII grubunun bir diğerk alt tipi olan, Tip-XIII d2 örneğinin (**Lev. 71a**), yalnızca ağız profili yönünden Troia I erken evresinde, A 12 tipinden bir çanak¹⁸⁸ ile benzer olduğunu söyleyebiliriz.

İçe çekik basit ağız kenarlı Tip-XIV a tipindeki örneklerimiz, A 12 ve A 16 tipindeki Troia I erken, orta ve geç dönemlerini yansıtan örneklerle¹⁸⁹, ağız kenarı profili, ağız kenarı üzerinde yer alan yatay ip delikli tutamak şekilleri ve biçimsel olarak benzerlik göstermektedir. Dikey şerit kulplu Troia I, erken dönemine tarihlendirilen ünik örnek¹⁹⁰, (**Lev. 80c**) ile kulp biçimleri yönünden benzerlik gösterir. Troia ile bağlantı kurduğumuz bir diğerk, Tip-XIV a örneklerinden biri (**Lev. 80a**), ağız kenarı biraz daha kıvrımlı olsa da, A 12 tipindeki örnek¹⁹¹ ile benzeşmektedir.

Tip-XIV b gurubundaki, ağız kenarı üzerinde yer alan badem biçimli (**Lev. 81a**) kabartma bezemeyi andıran ve kap biçimi açısından yakın özellikler gösteren Troia I'in tüm evrelerinde görülen A 16 tipindeki örnek¹⁹² iki yerleşim yeri arasındaki kültürel ilişkileri göstermesi açısından önemlidir.

Küresel gövdeli basit ağız kenarlı Tip-XV a çanakları ile Troia I dönemi A16 tipindeki orta ve geç evrelerine tarihlendirilen birçok örnek¹⁹³ ağız kenarı profili, yatay ip delikli tutamak ve gövde biçimleri bakımından belirgin benzerlikler sunmaktadır. Tip-XV a (**Lev. 82c**) içe çekik basit ağız kenarlı çanak, bezemesiz olsa da, Troia I orta evresindeki A 16 tipindeki örnekle¹⁹⁴ biçim olarak benzeşir.

Tip-XV c ve Tip-XV d çanaklarından bir kaçı ile (**Lev. 84c, 85a**), Troia I geç ve orta evrelerine tarihlendirilen örnekler¹⁹⁵, biçim olarak benzerlikler yansıtsa da, bezeme yönünden farklılık oluşturmaktadır. Yenibademli'nin adı geçen tipleri içerisinde yer

¹⁸⁸ Blegen vd., 1950, Fig. 258, Ia sondan dördüncü şekil

¹⁸⁹ Blegen vd., 1950, Fig. 258, Ib on üçüncü şekil. Fig. 259, Ie on beş ve on altıncı şekil. Fig. 259, Ih soldan birinci şekil. Fig. 263, Ie dördüncü şekil.

¹⁹⁰ Blegen vd., 1950, Fig. 266:1

¹⁹¹ Blegen vd., 1950, Fig. 261: 15

¹⁹² Blegen vd., 1950, Fig. 264: 16

¹⁹³ Blegen vd., 1950, Fig. 253, Ie baştan ikinci şekil, Ih baştan altıncı ve ikinci şekil, Ig baştan yedinci şekil, If sondan ikinci ve baştan ikinci şekil, Ii baştan birinci şekil.

¹⁹⁴ Blegen vd., 1950, Fig. 264: 24

¹⁹⁵ Blegen vd., 1950, Fig. 264: 13, 23, 25

alan, dil biçimli ip delikli tutamak benzeri örneği de (**Lev. 85a**), A 16 tipindeki geç dönem örnekleri¹⁹⁶ arasında izlenebilmektedir.

Tip-XV e tipine yakın form sunan (**Lev. 86a**) Troia örnekleri, Troia II c, d, g evrelerinde kullanılan ve ‘*cup*’ adıyla bilinen formları andırmaktadır.

Yarı ‘s’ profilli basit ağız kenarlı Tip-XVI a tipindeki örneklerimizden birinin, Troia’ da tam benzeri yer almasa da, kap formu ve ağız profiline yakın örneği¹⁹⁷ ile Yenibademli çanağı (**Lev. 87c**) ortak özellikler sergilemektedir. Troia’nın A 1 tipini temsil eden çanağı¹⁹⁸, Yenibademli’de Tip-XVI a alt tipinde (**Lev. 87a**) tespit edilmiş olmasına karşın, bu tipin yaygın olduğu söylenemez.

Troia I’in erken evresinden bilinen ve A 6 tipini yansıtan çanak parçası¹⁹⁹ ile Yenibademli’nin Tip-XVI b alt tipindeki (**Lev. 88a**) çanağı ağız profili yönünden yakın özellikler yansıtmaktadır.

Yenibademli’nin Tip-XVI c çanaklarından bir örnek (**Lev. 90b**), Troia’nın A 6 tipindeki orta evre çanakları²⁰⁰ ile benzer ağız profili özellikleri sergiler.

Yenibademli’nin Tip-XVII ana tipi içerisinde yer alan Tip XVII b (**Lev. 93a**) örneğiyle, Troia’nın A 16 tipindeki orta evre çanağı²⁰¹, ağız profili yönünden benzer unsurlar gösterir.

‘S’ profilli basit ağız kenarlı derin çanaklardan oluşan, Tip-XVII c örneklerinden bir tanesi (**Lev. 94b**), Troia I dönemi örnekleri arasında rastlanılmamasına karşın, bu tipin temsilcileri Troia II kap repertuarında karşımıza çıkmaktadır²⁰².

Tip-XVII c grubundaki örneklerden bir diğeri (**Lev. 95b**), üzerinde yer alan kazıma gamalı haç motifi ve çok az korunmuş ağız profili ile Troia I erken evresinde kullanılan A 6 tipindeki örnek²⁰³ ile benzer özelliklere sahiptir.

¹⁹⁶ Blegen vd., 1950, Fig. 264: 20

¹⁹⁷ Blegen vd., 1950, Fig. 262: 13

¹⁹⁸ Blegen vd., 1950, Fig. 262: 15

¹⁹⁹ Blegen vd., 1950, Fig. 254, Ib sondan on birinci şekil.

²⁰⁰ Blegen vd., 1950, Fig. 254, Ie baştan dördüncü şekil.

²⁰¹ Blegen vd., 1950, Fig. 263, Ie sondan ikinci şekil.

²⁰² Blegen vd., 1950, Fig. 412: 2, 3

²⁰³ Blegen vd., 1950, Fig. 266: 3

Yarı küresel gövdeli, kalınlaştırılmış ağız kenarlı, tünel kulplu düz dipli Tip-XIX a'daki örnekler, Troia I erken evreden A 12 tipindeki yatay ip delikli tutamaklı, düz dipli örnek²⁰⁴ ve orta evreye tarihlendirilen, yatay ip delikli tutamağının üzeri hafif iç bükey eğimli, dirsekli çanak²⁰⁵, Tip-XIX a'da yer alan örnekler (**Lev. 98a, 98b, 98c**) ile yakından benzeşmektedir. Tutamağın üst bölümü çentik bezemeli (**Lev. 98b**) Tip-XIX a gurubundaki bezemeli çanak, Troia I'in orta evresinden bilinen örnekle²⁰⁶ uyumlu görünmektedir.

Tip-XIX b alt tipindeki çanak (**Lev.99a**), Troia'nın EBÇ I evresine tarihlendirilen, erken, orta ve geç evrelerindeki örneklerle²⁰⁷ ağız profil biçimi ve gövde formu açısından benzer görünmektedir.

Belirli bir grubu dâhil edemediğimiz Tip-x alt tipinden bir örnekte (**Lev. 100b**), A 1 tipindeki Troia I örneği ile ağız profili yönünden ilişkilidir.

Yenibademli'nin kap repertuarında yer alan çanaklar ile biçimsel benzerlikler gösteren, Troia I dönemi çanakları, her iki yerleşim arasında var olan kültürel bağlantıyı, ikili ilişkiler kurduğumuz bu örneklerle kanıtlanmaktadır.

4.3.2.2. Kumtepe

Çanakkale il merkezinin güneybatısında, Kumkale'nin güneyinde, Çanakkale Boğaz'ından 2.5 km, Ege Denizi'nden ise 2 km uzaklıkta yer almaktadır. Yaklaşık 80x100 m boyutlarında ve bulunduğu ovardan 5 m yüksektedir. Kumtepe'nin EBÇ I dönemi, I C olarak tanımlanmakta ve I C₁ - I C₂ katları olarak ayrılmaktadır. Bu dönem Troia I öncesi ve Troia I erken, orta ve geç safhalarına denk düşmektedir.²⁰⁸

²⁰⁴ Blegen vd., 1950, Fig. 260:1

²⁰⁵ Blegen vd., 1950, Fig. 261: 14

²⁰⁶ Blegen vd., 1950, Fig. 260: 16

²⁰⁷ Blegen vd., 1950, Fig . 258, Ia baştan dördüncü şekil, Ib baştan beşinci şekil. Fig.259, Ie sondan yedinci şekil.

²⁰⁸ Sperling, 1934, s. 357-359

Yenibademli çanaklarıyla benzer özelliklerin varlığını ortaya koyan, Kumtepe'nin örnekleri daha çok Troia I döneminden tanıdığımız A 16 ve A 12 tipinde çanak formlarını hatırlatmaktadır²⁰⁹.

Kumtepe'nin I C₂ evresine tarihlendirilen ve Yenibademli, Tip-I ana tipi içerisindeki örnek ile ilişkilendirilebilen, dar konik gövdeli ve basit ağız kenarlı çanak (**Lev. 1a**) ağız profil biçimi açısından Kumtepe örneği²¹⁰ ile uyum içerisindedir.

Tip-IV e ve Tip-III f alt tipindeki Yenibademli çanaklarından bazıları (**Lev. 27b, 27c**) ve (**Lev. 19a, 19b**), ağız profili yönünden Kumtepe I C₁ evresindeki iki örnekle²¹¹ ve I C₂ evresinde görülen bir diğer çanak²¹² ile ağız kenarı ve gövde biçimleri yönünden benzer özellikler gösterse de, bezeme çeşitleri Kumtepe'deki örneklerle yabancı kalmaktadır.

Kumtepe yerleşiminin I C₁ evresinde üretilen düz inceltilmiş ağız kenarlı ve yatay ip delikli tutamakların görüldüğü çanak²¹³, Tip-XII ana tipinin içerisinde yalnızca Tip-XII a alt tipindeki çanaklarla (**Lev. 49b, 49c**), benzerlik gösteren biçim özelliklerine sahiptir.

Yenibademli Tip-XIII grubunun alt tiplerinden Tip-XIII d3 formundaki (**Lev. 73-75**) çanakların benzerleri, Kumtepe I C₁ evresinde yer alan örnekle²¹⁴ ağız profili ve gövde biçimi bakımından uyum sağlamaktadır.

Tip-XIII c1 örnekleri (**Lev. 67**), Kumtepe I C₁ evresinde üretilen çok sayıda örnekle²¹⁵ eşleştirilebilecek özelliktedir. Yine Tip-XIII c1 ile biçim ve yatay ip delikli tutamak bakımından, Kumtepe I C₂ evresinde kullanımda olan bazı çanaklar²¹⁶ uyum göstermektedir.

²⁰⁹ Sperling, 1934, s. 358

²¹⁰ Sperling, 1934, Fig. 23: 802

²¹¹ Sperling, 1934, Fig. 22: 705, Pl. 77. 708

²¹² Sperling, 1934, Pl. 77.804

²¹³ Sperling, 1934, Fig. 22: 712

²¹⁴ Sperling, 1934, Fig. 22: 711

²¹⁵ Sperling, 1934, Fig. 22: 714, 716, 717

²¹⁶ Sperling, 1934, Fig. 23: 812, Pl. 77: 813

Kumtepe'nin EBC I dönemine tarihlendirilen I C₁ evresinde açığa çıkartılan çanak²¹⁷, Yenibademli'nin Tip-XIII grubunun alt tipi olan Tip-XIII a5, içe çekik basit ağız kenarlı, keskin dirsekli ve derin çanaklardan biri ile (**Lev. 57b**) ağız profili yönünden uyum göstermektedir.

İki merkez arasında bir diğer benzerliği ortaya koyan, Tip-XIII a5 ve Tip-XIII a4 serisini oluşturan temsilcilerinden bazılarıdır (**Lev. 57a, 56a, 57d**). Kumtepe I C₂ evresinde yer alan benzer bir örnek²¹⁸, ağız profil biçimi ve gövde formu açısından Yenibademli'nin çanak serisine uzak kalmamıştır

Kumtepe'nin I C₂ evresine tarihlendirilen ve Yenibademli, Tip-XVI ana tipi içerisinde yalnızca Tip-XVI c alt tipiyle ilişkilendirilebilen, yarı 's' profilli düzeltilmiş ağız kenarlı çanak (**Lev. 90a**) ağız profil biçimi açısından Kumtepe örneği²¹⁹ ile uyum içerisindedir.

4.3.2.3. Beşik-Yassitepe

Çanakkale il merkezinin güneybatısında, Yeniköy'ün 2 km güneyinde ve Troia'nın 7 km güneybatısında yer alır. M. Korfmann, denize doğru bir burun oluşturan bu yerleşimin, en erken evresinin Troia I'in erken evrelerine denk gelen EBC I dönemine tarihlendirmektedir²²⁰. Troia I'in en erken evrelerinde kurulmaya başlanan Beşik-Yassitepe'nin²²¹ buluntuları, Yenibademli'nin Tip-IV, Tip-VIII, Tip-IX ve Tip-XIII çanak tipleriyle benzer özellikler vermektedir.

Yenibademli Tip-IV grubundan, geniş dik konik gövdeli, içe kalınlaştırılmış ve düzleştirilmiş ağız kenarlı Tip-IV e alt tipi (**Lev. 27-28**), Beşik-Yassitepe çanağında uygulanan bir tiptir²²².

Troia I dönemine tarihlendirilen Beşik-Yassitepe'nin çanaklarından biri²²³, Tip-VIII grubunda yer alan Tip-VIII b'deki yarı küresel gövdeli ve düz inceltilmiş ağız kenarlı

²¹⁷ Sperling, 1934, Fig. 22: 715

²¹⁸ Sperling, 1934, Fig. 23: 812

²¹⁹ Sperling, 1934, Fig. 23: 802

²²⁰ Korfmann, 1987, s. 180

²²¹ Korfmann, 1984, s. 172

²²² Korfmann, 1984, Abb. 4: S12.1

çanaklarıyla (**Lev. 41a, 41b**) gövde ve ağız profili bakımından benzerlik oluşturmaktadır

Beşik-Yassitepe'nin, Troia I dönemi buluntuları arasında yer alan çanak²²⁴ ağız profili, ağız kenarı üzerinden yükselen çift üçgen çıkıntı ve ağız'ın iç yüzeyinde yer alan çentik bezemeleri yönünden, Yenibademli Tip-IX a örneği ile (**Lev. 42a**) uyum içerisindedir.

Tip-XIII grubundan Tip-XIII c1 alt tipi (**Lev. 67b**) ile benzerlik gösteren içe çekik ağızlı keskin dirsekli çanak örneği, Beşik-Yassitepe'nin çanağında²²⁵, kap formu ve ağız kenarı üzerinde bulunan yatay ip delikli tutamağı yönünden, Yenibademli örneği ile ortak özellikler gösterir.

Başık-Yassitepe'nin Troia I dönemine tarihlendirilen bazı örnekleri, Tip-XIII grubu içerisinde; Tip-XIII a5 (**Lev. 57a, 57d**) ve Tip-XIII b3 (**Lev. 62c**) alt tipleri ile ağız profil biçimi yönünden uyumlu görünmektedir. Belirtilen Yenibademli tipi ile benzerlik gösteren, Beşik-Yassitepe örneği²²⁶ bezemesiz oluşuyla detayda fark yaratmaktadır.

4.3.2.4. Bozköy-Hanaytepe

Çanakkale İl'i Ezine ilçesine bağlı Mahmudiye beldesindeki Bozköy-Hanaytepe'de 2009 yılında başlayan yüzey araştırmaları, Troas Bölgesi ve yakın çevrenin EBÇ dönemi için önemli bilgiler sunmaktadır²²⁷.

Bu prehistorik yerleşim yerinde yapılan araştırmalar, buranın Son Kalkolitik dönemde başlayıp Erken Tunç Çağından Geç Tunç Çağı'na kadar yerleşim gördüğünü ortaya koymaktadır²²⁸. Yüzeyden toplanan çok sayıda çanak ve çömlek parçaları, höyüğün merkezinin Troia I öncesi döneme ait olduğunu ve hemen üstünde Troia I dönemi ve ardından da Geç Tunç Çağı'nın (Troia VI) yaşadığını ortaya koymaktadır²²⁹.

²²³ Korfmann, 1984, Abb.4: üstten 3. sıra, soldan 1. örnek (Beşik-Yassitepe, 1981 yılına ait yüzey buluntusu)

²²⁴ Korfmann, 1984, Abb. 4: S16.226

²²⁵ Korfmann, 1984, Abb.4: 512-56

²²⁶ Korfmann, 1984, Abb. 4: S13-154

²²⁷ Aslan vd., 2011, s. 119-120

²²⁸ Aslan vd., 2011, s. 294

²²⁹ Aslan vd., 2011, s. 294

Araştırmacıların görüşlerine göre höyük yüzeyindeki parçalar, Troia I öncesi ve Troia I dönemini teyit eder niteliktedir²³⁰.

Bozköy-Hanaytepe’de ele geçirilen çanakların büyük bir bölümünün, Yenibademli’deki gibi benzer özellikler yansıttıklarını görmekteyiz.

Bozköy-Hanaytepe’nin Troia I dönemine denk gelen erken örneklerinden bazıları, Tip-III ana tipi içerisindeki Tip-III b (**Lev. 12a**) ve Tip-III e1’de (**Lev. 17b**) yer alan bazı çanaklar²³¹ ile kap formu ve ağız profili olarak benzeşmektedir. Bozköy-Hanaytepe örnekleri tutamaksız olsa da bir çanakta²³² yumru şeklinde uygulanan tutamak, Yenibademli örneklerini andırmaktadır.

Tip-III ana tipi içerisinde, yalnızca Tip-III g2 çanakların oluşturduğu alt tipte yer alan örnekler (**Lev. 21a, 21b**), Bozköy-Hanaytepe’de bulunan çanakların kulpsuz ve bezemesiz temsilcileri²³³ ile sadece ağız profili yönünden benzer unsurlar tespit edilmiştir.

Tip-VII grubundan Tip-VII a alt tipindeki, yarı küresel gövdeli ve basit ağız kenarlı çanaklardan bir kaçıyla (**Lev. 38a, 38b**) ve Tip-IV a-b alt tiplerindeki iki çanakla (**Lev. 23a, 24a**) kap formu ve ağız profili yönünden benzer olan, Bozköy-Hanaytepe’nin Troia I dönemi örneği²³⁴, bezemesiz oluşu ile Yenibademli örneklerinden farklı özellikler sergilemektedir.

Bozköy-Hanaytepe’nin Troia I erken evresine denk gelen buluntuları arasında, Yenibademli’nin Tip-XII ana tipinden sadece Tip-XII a düz inceltilmiş ağız kenarlı ve dirsekli çanaklarla (**Lev. 49c**), ağız biçimi yönünden Bozköy-Hanaytepe’deki çanak²³⁵ eşleştirebilecek özellikler göstermektedir.

²³⁰ Aslan vd., 2011, s. 130-132

²³¹ Aslan vd., 2011, Taf. 2: 12

²³² Aslan vd., 2011, Taf. 2: 4

²³³ Aslan vd., 2011, Taf. 4: 5

²³⁴ Aslan vd., 2011, Fig. 4: 7

²³⁵ Aslan vd., 2011, Taf. 2: 1

Tip-XIII ana tipi içerisindeki alt tiplerden, Tip-XIII a1 (**Lev. 53a**) ve Tip-XIII b1 (**Lev. 59a, 59b, 60a**)' de yer alan örnekler, Bozköy-Hanaytepe'de ele geçirilen dirsekli ağız kenarı ve tutamaksız çanak örneği²³⁶ ile ortak özellikler göstermektedir.

Tip-XIII a2 (**Lev. 54b**) ve Tip-XIII a5 (**Lev. 57b**) serisindeki örneklerden bazıları, Bozköy-Hanaytepe'deki çanakla,²³⁷ biçim olarak yakın benzerlikler sergilese de, bezemesiz oluşu yönünden detayda küçük fark yaratmaktadır.

Bu yerleşim yerindeki çanaklarla benzerlik kurabileceğimiz diğer örnekler²³⁸ bezemesiz ve tutamaksız olsa da, ağız profil biçimi ve gövde şekli olarak Yenibademli Tip-XIII a5 (**Lev. 58b, 58c**) ve Tip XIII d6 (**Lev. 79a**) örneklerinden bazılarıyla benzer özellikler taşımaktadır.

Tip-XIII ana tipi içerisinde yer alan, Tip-XIII a2 (**Lev. 54a**), Tip-XIII d2 (**Lev. 70b**) ve Tip-XIII d3 (**Lev. 74a**) alt tiplerindeki örnekler, adı geçen yerleşim yerinin Troia I dönemine denk gelen yapı katlarında bulunan çanak örneği²³⁹ ile tutamaksız olması haricinde, form olarak benzerlikler tespit edilmektedir.

Tip-XIII b3 (**Lev. 62b**) ve Tip-XIII d3 (**Lev. 73b**) alt tiplerindeki çanaklarımızdan bazılarının, adı geçen yerleşim yerinde bulunan örnekler²⁴⁰ ile yatay ip delikli tutamaksız olması haricinde, ağız profili olarak eşleşebildiği görülebilmektedir.

Kap formu ve ağız profili olarak benzeşen Hanaytepe örnekleri²⁴¹ tutamaksız olsa da bir örnekte²⁴² yumru şeklinde uygulanan tutamak, Yenibademli Tip XVI c (**Lev. 90b**) örneğini andırmaktadır.

Bozköy-Hanaytepe'nin çanaklarını incelediğimizde, yatay ip delikli ve halka kulp biçimlerine nerdeyse hiç rastlanılmamıştır. Daha çok şerit kulp ve boynuz biçimli Balkan kültürü etkili kulp ve tutamak biçimleri yaygın görünmektedir. İncelediğimiz çanakların büyük bir bölümün dipleri korunamadığından diplerin karşılaştırılması mümkün olmamıştır.

²³⁶ Aslan vd., 2011, Taf. 1: 1

²³⁷ Aslan vd., 2011, Taf. 1: 15

²³⁸ Aslan vd., 2011, Taf. 1: 14, Taf. 2: 11

²³⁹ Aslan vd., 2011, Taf. 1: 5

²⁴⁰ Aslan vd., 2011, Taf. 1:12

²⁴¹ Aslan vd., 2011, Taf. 2: 12

²⁴² Aslan vd., 2011, Taf. 2: 4

4.3.2.5. Yeşiltepe

Çanakkale il sınırları içerisinde, Karamenderes (Skamander) akarsuyunun üst bölümünün güney yönünde, Karaköy köyünün batısında ve Bayramiç idari bölgesinde yer alan EBC I / Troia I malzemesi sunan bir yerleşimdir²⁴³. Yapılan yüzey araştırmalarında özellikle Troia I dönemi ve Geç Kalkolitik dönem malzemesinin yoğun görüldüğü bir yerleşim alanı olarak bilinmektedir²⁴⁴.

Yaptığımız karşılaştırmalar neticesinde, adı geçen yerleşim yerinin çanak türü buluntularının, Yenibademli'deki çanaklarla karşılaştırılabilecek özellikler sunduğu anlaşılmaktadır.

Yeşiltepe yerleşiminin Troia I dönemi çanaklarından bazılarının genel olarak, Tip-III ana tipinin bazı alt tipleriyle benzeştikleri anlaşılmaktadır. Dışa çekik basit ağız kenarlı Yeşiltepe örneği²⁴⁵, tutamaksız ve kulpsuz olması dışında, gövde biçimi ağız profili yönünden, Yenibademli Tip-III b örneklerinden biriyle (**Lev. 12a**) benzer özellikler sunmaktadır.

Yeşiltepe ile bir başka benzerlik gösteren diğer alt tipimiz, Tip-XIII ana tipi içerisinde yer alan, Tip-XIII a1 (**Lev. 53a**), Tip-XIII a2 (**Lev. 54c**), Tip-XIII a3 (**Lev. 55b**) ve Tip-XIII c1 (**Lev. 67a, 67b**) alt tiplerindeki bazı çanaklar, Yeşiltepe örneğinin²⁴⁶ ağız kenarında tutamağının olmaması haricinde, belirtilen tipteki örneklerimizle form ve ağız profili açısından ortak özellikler görülebilmektedir.

Tip-XIII a4, Tip-XIII a5 ve Tip-XIII d2 alt tip çanaklarından birkaç örnek (**Lev. 56a, 57a, 57d, 71b**), Yeşiltepe çanaklarını²⁴⁷ özellikle ağız profil biçimi açısından andırmaktadır.

Yenibademli'nin Tip-XII b (**Lev. 51b**) ve Tip-XIII d5 (**Lev. 77a**) alt tip çanaklarından bir kaçı, Yeşiltepe'nin anılan dönemindeki bazı örnekleriyle²⁴⁸ ağız profilleri ve ağız kenarından yükselen şerit kulp özellikleri, Yenibademli çanaklarında da görülmektedir

²⁴³ Aslan vd., 2009, s. 201-202

²⁴⁴ Aslan vd., 2009, s. 202

²⁴⁵ Aslan vd., 2009, s. 222, Taf. 6: 35

²⁴⁶ Aslan vd., 2009, s. 218, Taf. 2: 7

²⁴⁷ Aslan vd., 2009, s. 218, Taf. 2: 4

Tip-XIII ana tipi içerisinde ortak noktalar tespit ettiğimiz, Tip-XIII b3 (**Lev. 62b**), Tip-XIII d1 (**Lev. 69a**) ve Tip-XIII d3 (**Lev. 73b**) çanaklarımızdan bazıları, yalnızca kap formu ve ağız profili yönünden Yeşiltepe örnekleri²⁴⁹ ile paralellik sağlamaktadır

Tip-XIV a içe çekik ağızlı basit ağız kenarlı örneklerden bazıları bazıları (**Lev. 80b, 80c**), Yeşiltepe Troia I dönemine tarihlendirilen çanakları²⁵⁰ ile, kulp ve tutamaksız olması yönünden ayrımlar görülse de kap formu ve ağız profil özellikleri bakımından eşleşme sağlamaktadır.

Yeşiltepe EBC I dönemine tarihlendirilen çanakların bir bölümü, Tip-XV ana tipinde sunulan bazı çanaklarla benzer unsurlar taşımaktadır. Tip-XV c ve Tip-XV d alt tipindeki küresel gövdeli çanaklardan bir kısmı, tutamaksız ve bezemesiz olan Yeşiltepe örnekleri²⁵¹ ile gövde biçimi ve ağız profili yönünden benzeşmektedir.

Küresel gövdeli ve düzeltilmiş ağız kenarlı Tip-XV c alt tipindeki örneklerden bazıları (**Lev. 84c**) ve küresel gövdeli, inceltilmiş ağız kenarlı Tip-XV d serisinden bir örnek (**Lev. 85a**), tutamaksız ve bezemesiz olmalarından farklı olarak yalnızca ağız profili yönünden, Yeşiltepe örneği²⁵² ile paralellik gösterdiği anlaşılmaktadır.

Yenibademli'nin çanaklarıyla benzer özellikler sergileyen Yeşiltepe çanakları, Tip-XVI ana tipinde yer alan bazı alt tipler ile yakın benzerlikler ortaya koymaktadır. Yarı 's' profilli basit ağız kenarlı Tip-XVI a alt tipindeki Yenibademli örneği (**Lev. 87c**), Yeşiltepe de bulunan, yayvan ağızlı çanak²⁵³ ile form olarak benzerlik gösterse de, ağız kenarı üzerinde yer alan yivden dolayı detayda fark yaratmaktadır. Yarı 's' profilli inceltilmiş ağız kenarlı Tip-XVI b örneklerimizden bazıları (**Lev. 89a, 89b, 89c**), Yeşiltepe de tespit edilen ve Troia I döneminin A 1 tipini yansıtan bezemesiz örnekleri²⁵⁴, Yenibademli çanağına ağız biçimi özellikleri bakımından benzemektedir.

²⁴⁸ Aslan vd., 2009, s. 218, Taf. 2: 3

²⁴⁹ Aslan vd., 2009, s. 218, Taf. 2: 5

²⁵⁰ Aslan vd., 2009, s. 219, Taf. 3: 14

²⁵¹ Aslan vd., 2009, s. 219-220, Taf. 3: 12, Taf. 4: 17

²⁵² Aslan vd., 2009, s. 221, Taf. 5: 28

²⁵³ Aslan vd., 2009, s. 222, Taf. 6: 34

²⁵⁴ Aslan vd., 2009, s. 222, Taf. 6: 33

Tip-XVII c, ‘s’ profilli basit ağız kenarlı, derin çanak (**Lev. 94a**) ile, Yeşiltepe’de bulunan çanak²⁵⁵ daha düz bir profil hattı sunsa da biçimsel benzerlikler vermektedir.

4.3.2.6. Yortan

Balıkesir il merkezinin 55 km güneyinde, Kırkağaç İlçesi’nin 16.5 km doğu-kuzeydoğusunda Bostanlı Köyü’nün yakınlarında yer alır²⁵⁶. ‘Yortan Mezarlık Kültürü’ olarak arkeoloji literatürüne girmiş olan Yortan mezarlık alanı, EBÇ I-II dönemlerine tarihlendirilmektedir. Troia I erken, orta ve geç evreleri, Kumtepe IB₄, IC₁ ve IC₂ evreleri ile birlikte Poliochni Mavi ve Yeşil dönemleri ile senkronize edilmektedir²⁵⁷. Yaklaşık M.Ö (3500/3400-2600) arasındaki zaman dilimini kapsayan EBÇ I-II Yortan kültürünün kapları, ‘A’ sınıfı (EBÇ I’in ilk evresi) ve ‘B’ sınıfı (EBÇ II) olmak üzere incelenmekte, ‘C’ sınıfındaki kaplar ise (EBÇ III a’ya) tarihlendirilmektedir²⁵⁸.

Yenibademli Tip-IV ana tipiyle, Yortan’da bulunan çanaklar arasında benzerlik kurulmasa da, Balıkesir yöresinde ‘kayıp pithos mezar’ olarak adlandırılan ve konumu belirginleşmeyen Yortan yakınlarındaki, EBÇ I dönemine tarihlendirilmiş bir alanda²⁵⁹, Troia A 6 tipindeki çanaklar²⁶⁰, Yenibademli Tip-IV e geniş dik konik gövdeli, kalınlaştırılmış ve düzleştirilmiş ağız kenarlı örnekleri (**Lev. 27b, 27c, 28c**) ile bezeme haricinde biçimsel benzerlikler sunmaktadır. Yortan’ın adı geçen dönemine ait Troia A 6 tipindeki çanakları²⁶¹, aynı zaman Yenibademli’nin Tip III ana tipi içinde yer alan, III f alt tipindeki çanakları da (**Lev. 19a, 19b**) andırmaktadır.

Yenibademli Tip-VIII grubu içerisinde ele alınan, Tip-VIII a1 ve Tip-VIII a2 yarı küresel gövdeli çanakları (**Lev. 39a, 40a**), Yortan’ın ‘A’ sınıfındaki çanağı²⁶² ile tutamak özellikleri haricinde kap formu ve ağız biçimi yönünden benzerlik sağlamaktadır.

²⁵⁵ Aslan vd., 2009, s. 221, Taf. 5: 25

²⁵⁶ Kamil, 1982, s. 4-6

²⁵⁷ Kamil, 1982, s. 61-67

²⁵⁸ Kamil, 1982, s. 61-67, Tablo: 2

²⁵⁹ Kamil, 1982, s. 52-53

²⁶⁰ Kamil, 1982, Fig. 91: 2,3

²⁶¹ Kamil, 1982, Fig. 91: 2,3

²⁶² Kamil, 1982, Fig. 24: Shape I, 8

Yenibademli Tip-XIII ana tipinin bazı alt tipleriyle, Yortan çanak biçimlerinin benzer özellikleri izlenmektedir. Tip-XIII d3 çanaklardan biri (**Lev. 74a**) form ve ağız biçimi yönünden, Yortan 'A' sınıfındaki bir örnekle²⁶³ uyum içerisindedir.

Yortan'ın 'A' sınıfında ele alınan bir diğer çanak²⁶⁴, Yenibademli Tip-XIII c1 alt tipindeki örneklerden tekini (**Lev. 67 b**) ağız profil özelliği yönünden andırmaktadır.

Yortan'ın EBÇ I dönemine tarihlendirilen 'A sınıfı' çanaklarından bir örnek²⁶⁵, Yenibademli Tip-XV serisi içinde yer alan, Tip-XV c ve Tip-XV d çanaklarından bazılarıyla (**Lev. 84c, 85a**), bezeme haricinde kap formu ve ağız biçimi özellikleri yönünden benzerlik göstermektedir.

Yortan'ın ve Yenibademli'nin çanak tipleri ağız profil biçimleri ve kap formu olarak benzeşse de, Yortan örneklerinin²⁶⁶ kulp, tutamak ve dip bölümlerinin daha yuvarlak olması açısından farklılaşmaktadır. Tünel kulp veya yatay ip delikli tutamak olarak adlandırılan bu biçimler, Yortan çanaklarında yer almış olsalar da, genellikle bunlar kaideli çanaklar üzerinde ve çanağın gövde bölümünde izlenmektedir. Bu tipte herhangi bir örnek, Yenibademli çanak tipolojisinde yer almadığı için bu yönüyle karşılaştırmaya gidilememiştir.

4.3.2.7. Kuzey Batı Anadolu Yüzey Araştırmaları²⁶⁷

4.3.2.7.1. Gelibolu Yarımadası

Çanakkale İli sınırı içerisinde yer alan Gelibolu Yarımadası'nda, 1980'li yıllarda Mehmet Özdoğan ve ekibi tarafından yapılan yüzey araştırmalarında 57 arkeolojik sit alanı ve anıt yeri tespit edilmiştir²⁶⁸. Bu yerleşim yerlerinden EBÇ I dönemi ve özellikle 'Denizsel Troia I' kültürünün etkilerini yansıtan ve Yenibademli kap repertuarına yabancı olmayan merkezler üzerinde durulmuştur.

²⁶³ Kamil, 1982, Fig. 23: Shape I, 1

²⁶⁴ Kamil, 1982, Fig. 23: Shape I, 7

²⁶⁵ Kamil, 1982, Fig. 23: Shape I, 3

²⁶⁶ Kamil, 1982, s. 82-83

²⁶⁷ Bkz. **Harita: 7**

²⁶⁸ Özdoğan, 1986, s. 52

4.3.2.7.1.1. Karaağaçtepe (Protèsilas)

Orta büyüklükte bir höyük olan bu merkez, Seddülbahir köyünün 3 km kuzeydoğusunda, Kirte deresinin sağ kıyısında ve Morto koyundan 1 km uzaklıkta yer alır²⁶⁹. Bu alanda yapılan ilk çalışmalar 1882 yılında H. Schliemann ve 1921/1923 yıllarında R. Demangel²⁷⁰ tarafından yapılmıştır. Bu çalışmalarda üst 3 evre, Kumtepe IB ve Troia I. ve II. dönemlerine tarihlendirilmiştir²⁷¹. Demangel tarafından yapılan kazılarda, erken Troia I dönemine tarihlendirilen A12 tipindeki içe çekik ağız kenarlı, konik gövdeli çanaklar²⁷², oluşturduğumuz kap tipolojisinde Tip-XIII örnekleri (**Lev. 53-79**) ile yakın benzerlikler göstermektedir. Ayrıca Yenibademli Tip-XII a tipinde (**Lev. 49b**) düz inceltilmiş ağız kenarlı, dirsekli örnek ile benzeşen çanak²⁷³ ve yine çanak tipolojimizde Tip-XVI b' de yer alan, gövdenin orta bölümüne apliance edilmiş yatay ip delikli tutamaklı, yarı 's' profilli örneklerden bazılarıyla (**Lev. 89b, 89c**) Karaağaçtepe örneği²⁷⁴ benzer unsurlar vermektedir.

4.3.2.7.1.2. Akbaş Şehitliği

Bu yerleşim Eceabat'ın 8 km doğusunda yer almaktadır. Çok fazla tahribata uğramış olan bu yerleşim 1964 yılında D. French tarafından ziyaret edilmiş ve yalnızca Troia I döneminden birçok seramik örneğine, özellikle de çanak parçalarına rastlanılmıştır²⁷⁵. Bu parçalar, Yenibademli Tip-VIII, Tip-XIV ve Tip-XIX ana tipi içerisinde yer alan Tip-VIII a2, Tip-XIV a ve Tip-XIX a alt tiplerindeki (**Lev. 40a, 40, 80a, 80b, 80c, 98a, 98b, 98c**) çanaklarını genel itibariyle andırdığı düşünülmektedir.

²⁶⁹ Özdoğan, 1986, s. 54

²⁷⁰ Demangel, 1926

²⁷¹ Özdoğan, 1986, s. 54

²⁷² Demangel, 1926, s. 40-41, Fig. 49, 50, 51

²⁷³ Özdoğan, 1986, Pl. II: 15

²⁷⁴ Özdoğan, 1986, Pl. II. 7

²⁷⁵ French, 1964, s. 37

4.3.2.7.1.3. Baštepe

Küçük bir höyük konumundaki bu alan, Akbaş Şehitliği'nin 2 km kuzeybatısında, Yaluva akarsu kıyısının sağında ve kuzey otopanının 50 m batısında yer alır²⁷⁶. Yapılan yüzey araştırmasında en önemli yüzey buluntularının Troia I dönemi ve Kumtepe IB geç evrelerine tarihlendirilen örneklerden oluştuğunun üzerinde durulmuştur²⁷⁷. Bu örnekler arasında Yenibademli ile ilişkilendirilebilecek çanaklar Tip-XIII ana tipi içerisindeki bazı örnekler (**Lev. 53-79**), Troia'nın Tip 'A 12 ve A 16' numaralı biçimleri yansıtan örneklerle benzer özelliklere sahiptir.

4.3.2.7.1.4. Asartepe

Doğal bir yükselti üzerinde yer alan küçük bir höyük konumundaki bu yerleşim, Ilgardere köyünün 5 km güneydoğusunda yer alır²⁷⁸. Bu alanda yapılan araştırmalarda konumuz dâhilinde olan Troia I tipinde EBC I döneminden birçok seramik parçası, bulunan yüzey buluntuları arasındadır²⁷⁹. Bu örnekler genel olarak Yenibademli Tip-I, Tip-III, Tip-XIII ve Tip-XVII ana tipleri içindeki bazı örnekler ile (**Lev. 1a, 9-22, 53-79, 91-95**) ile senkronize edilebilir.

4.3.2.7.1.5. Tepecik

Doğal bir yükseltinin eteklerinde düz bir yerleşim olan bu alan, Ilgardere ve batısında yer alan Asartepe'nin 2 km batısında konumlanır²⁸⁰. Yerleşimde ele geçirilen buluntuların çoğunluğunu Kumtepe IB ve Troia I tipindeki çanaklar oluşturmaktadır²⁸¹. Bu çanaklar genel olarak Yenibademli'nin Tip XIII örnekleri (**Lev. 53-79**) ile ilişkili görünmektedir.

²⁷⁶ Özdoğan, 1986, s. 56

²⁷⁷ Özdoğan, 1986, s. 56

²⁷⁸ Özdoğan, 1986, s. 56

²⁷⁹ French, 1964, s. 37

²⁸⁰ Özdoğan, 1986, s. 56-57

²⁸¹ Özdoğan, 1986, s. 57

4.3.2.7.1.6. Musaltepe

Yamaçta yer alan bu yerleşim, Turşun köyünün 3 km kuzeybatısında, Küçük Anafartalar patika yolunun batısında bulunmaktadır²⁸². Söz konusu yerleşimde bulunan çanaklar Troia I tipi seramik örnekleri sunmaktadır²⁸³. Bu tipler Troia'nın kap tipolojisinde 'A16' numaralı çanaklarla benzerlik göstermekte, Yenibademli'de ise Tip-VIII a2 örnekleri (**Lev. 40a, 40b**) ile karşılaştırılabilmektedir.

4.3.2.7.1.7. Kalanuro Tepesi

Doğal bir yükselti üzerinde yükselen küçük bir höyüktür. Gelibolu'nun 8 km güneybatısında yer alan Kaynarca Mevkii'nin 1.5 km kuzeydoğusunda, Münipbey deresinin denize kavuştuğu noktanın 50 m solunda yer alır²⁸⁴. Prehistorik dönem malzemeleri arasında önemli bir grubu, Kumtepe IB geç evresi ve Troia I dönemi seramik buluntuları oluşturmaktadır²⁸⁵. Yenibademli'nin Tip-XII a dirsekli düz inceltilmiş ağız kenarlı çanağı (**Lev. 49c**) ile, Kalanuro' da ele geçen ağız parçası²⁸⁶ ve bir diğer benzer örnek²⁸⁷, Tip-IV d'de yer alan düz basit ağız kenarlı, gövdeden dikey şerit kulplu çanak (**Lev. 26a**) ile yakın benzerlikler sunar.

4.3.2.7.1.8. Maltepe

Deniz yönünden yükselen bir tepenin üzerinde, orta büyüklükte bir höyüktür²⁸⁸. Şabandere akarsuyunun birleştiği yerin solunda, Demirtepe köyünün 3 km güney-güneybatısında ve Bolayır'ın 4 km güneydoğusunda konumlanır²⁸⁹. Prehistorik bir alan olan bu yerleşimde Kumtepe IB ve Troia I tipinde birçok seramik örneği yer almaktadır.

²⁸² Özdoğan, 1986, s. 57

²⁸³ Özdoğan, 1986, s. 57

²⁸⁴ Özdoğan, 1986, s. 57

²⁸⁵ Özdoğan, 1986, s. 57

²⁸⁶ Özdoğan, 1986, Pl. II: 18

²⁸⁷ Özdoğan, 1986, Pl. II: 19

²⁸⁸ Özdoğan, 1986, s. 57

²⁸⁹ Özdoğan, 1986, s. 57

Bu alanda yüzey buluntusu olarak ele geçirilen²⁹⁰ çanak parçaları, çanak repertuarımızda yer alan Tip-IV e ve Tip-XVII c tipindeki örneklerden bazıları (**Lev. 27b, 27c, 28c, 94b**) ile benzer unsurlar sergilemektedir.

4.3.2.7.1.9. Güneyli Limanı

Tamamına yakını tarımsal faaliyetlerle tahrip olmuş küçük boyutlu bir höyüktür. Güneyli köyünün 3 km kuzeydoğusunda yer alan yerleşimin yüzey buluntuları arasında çok sayıda Troia I öncesi ve Troia I dönemi seramik örneklerine rastlanılmıştır²⁹¹. Bu örnekler arasında Yenibademli'de görülen Tip-III ve Tip-XIII gruplarındaki örnekler (**Lev. 9-22, 53-79**), bu yerleşim ile karşılaştırılabilir.

4.3.2.7.1.10. Kartaltepe

Doğal bir yükselti üzerinde yükselen küçük bir höyüktür. Kavak köyünün 1.5 km kuzeydoğusunda ve Şarköy yolunun kuzeyinde yer alan bu alanda, ana materyal olarak Troia I zamanı seramik örnekleri saptanmıştır²⁹². Bu örneklerle, Yenibademli'deki Tip-I, Tip-III ve Tip-XVII ana tipleri içerisinde yer alan örnekler ile (**Lev. 1a, 9-22, 91-95**) benzerlik kurulabilir.

Yüzey buluntularının toplandığı ve daha önce kazıları yapılmış Karaağaçtepe gibi merkezlerin kap repertuarlarına genel olarak bakıldığı zaman, Gelibolu Yarımada'sında yer alan bu merkezlerin tamamında, Troia I kültürünün yapımlarının tespit edildiği anlaşılmaktadır.

4.3.2.7.2. İznik Bölgesi Yüzey Araştırmaları

D. H. French tarafından 1960'lı yıllarda yapılan, Marmara denizinin güneydoğusunda yer alan; İnegöl, Yenişehir, İznik ve Pazaryeri gibi yerleşimlerin araştırılması sırasında ele geçirilen birçok seramik, bu bölgenin prehistorik dönemi hakkında önemli bilgiler

²⁹⁰ Özdoğan, 1986, Pl: II: 22, 23, 26

²⁹¹ Özdoğan, 1986, s. 57

²⁹² Özdoğan, 1986, s. 58

sunmaktadır²⁹³. French'in²⁹⁴, Troia I veya İznik tipi olarak yorumladığı çanak-çömlek örnekleri, Troia I'in erken ve orta evrelerine işaret etmekte, ayrıca bu örnekler tip ve kronolojik açıdan, Yenibademli'deki çanak kap repertuarından pek farklı görünmemektedir.

4.3.2.7.2.1. Hacılartepe-Orhangazi

150x4 m boyutlarındaki höyük, Yalova-Bursa yolunun 2 km güneyinde, Örnek yerleşiminin 1 km kuzeybatısında ve Ilıcapınar Höyüğü'nün de 500 m güneybatısında yer almaktadır²⁹⁵. French tarafından yapılan malzeme ayrımında, siyah perdahlı mal grubunda ele alınan ve Kuzey Anadolu tipi olarak tanımlanan bu grup ile Balıkesir, Kumtepe ve Beycesultan merkezlerinin ilişkili olduğu vurgulanmıştır²⁹⁶. Söz konusu alanda, yüzey buluntusu olarak toplanan çanak parçalarından bir kısmının kap formu, dikey ip delikli tutamak ve tutamaksız örnekleri²⁹⁷ ile Yenibademli'nin Tip-III ana tipi içerisinde yer alan Tip-III b ve Tip-III e1 alt tip çanaklarından bazıları (**Lev. 12a, 17b**) ile ayrıntıda farklılık sunsa da, ortak özellikler gösterir.

4.3.2.7.2.2. Ilıcapınar-Orhangazi

350x5 m boyutlarındaki yerleşim, Örnek Köy 'ünün 1 km kuzeybatısında, Orhangazi'nin 2-3 km güneyinde ve Bursa-Yalova ana yoluna 1.5 km uzaklıkta yer almaktadır²⁹⁸. Hacılartepe ile malzeme benzerliği aynıdır. Bu alanda bulunan bir²⁹⁹ çanak, Tip-XI tipinde sunduğumuz çanak (**Lev. 47b**) ile yalnızca ağız profili yönünden benzer olsa da, ağız kenarı üzerinde yer alan kazıma iç içe üçgen motifleri, Yenibademli çanak repertuarında da sıkça tercih edilmiştir. İkinci örnek³⁰⁰, Tip-IV e tipindeki çanakla (**Lev. 27a**) biçim olarak benzeşse de, bezeme yer almamaktadır. Ilıcapınar

²⁹³ French, 1967, s. 49-50

²⁹⁴ French, 1967, s. 58-59

²⁹⁵ French, 1967, s. 52

²⁹⁶ French, 1967, s. 58

²⁹⁷ French, 1967, Fig. 9: 20, 21

²⁹⁸ French, 1967, s. 52

²⁹⁹ French, 1967, Fig. 11: 40

³⁰⁰ French, 1967, Fig. 11: 41

örneklerinden³⁰¹ bir diğeri de, Tip-III de yer alan çanakların bir tanesi (**Lev. 12a**) ile kap formu ve kulp biçimleri yönünden eşleştirilebilir. Dördüncü örnek³⁰², Yenibademli Tip-VII a çanaklarından bazılarıyla (**Lev. 38b, 38c**), ağız profili ve dikey ip delikli tutamak açısından benzerlik göstermektedir.

4.3.2.7.2.3. Pazaryeri I

75x4 m boyutlarındaki yerleşim yeri, Bursa ana yolundan Pazaryeri-Eskişehir istikametinde yolun güney bölümüne 250 m uzaklıkta ve Pazaryeri'nin 25 km doğusunda küçük bir alanda yer almaktadır³⁰³. Hacılartepesi ile benzer mal grubuna sahip olan bu alanda, bulunan yüzey buluntularından 's' profilli basit ağız kenarlı örnek³⁰⁴, Yenibademli Tip-XVII c örneği (**Lev. 94a**) ile benzer biçim özellikleri sergilemektedir. Bir başka basit ağız kenarlı çanak³⁰⁵ ise Tip-III serisinden, Tip-III b örneklerinden bazılarıyla (**Lev. 12a, 12b**) benzer ayrıntılar göstermektedir. Troia I dönemi çanaklarının karakteristik özelliklerinden, yatay ip delikli tutamak örneklerine³⁰⁶ Pazaryeri I yerleşiminde sıkça rastlanılmış Yenibademli Tip-III e1, Tip-V b ve Tip-XVI b alt tipindeki örneklerden bazılarını (**Lev. 17b, 35a, 89b**) andırmaktadır. Bir diğeri, ağız kenarından yükselen ve ortası iç bükey eğimli yatay ip delikli tutamak örneği³⁰⁷, Tip-XIII b2 örnekleri ile (**Lev. 61a, 61b**) yakın benzerlikler göstermektedir.

4.3.2.7.2.4. Çayırköy

90x5 m büyüklüğündeki bu alan, adını aldığı köyün 1 km güneybatısında ve Fodra Köye giden yan yolun 100 m batısında yer alır³⁰⁸. Çayırköy yüzey buluntuları arasında,

³⁰¹ French, 1967, Fig. 12: 4, 9

³⁰² French, 1967, Fig. 12: 6, 22

³⁰³ French, 1967, s. 53-54

³⁰⁴ French, 1967, Fig. 17: 1, 8

³⁰⁵ French, 1967, Fig. 17: 3

³⁰⁶ French, 1967, Fig. 17: 18, 19, 20, 21, 22

³⁰⁷ French, 1967, Fig. 17: 21

³⁰⁸ French, 1967, s. 50

düz basit ağız kenarlı ve dirsekli örnek³⁰⁹, Yenibademli Tip-XVII b’de yer alan çanak (**Lev. 93a**) ile benzer ağız profili özellikleri taşımaktadır.

4.3.2.7.2.5. Dereköy

100x14 m boyutlarındaki bu höyük, köy yerleşiminin içinde, tren yolunun doğusunda ve Karasu nehir kenarından 50 m uzaklıktadır³¹⁰. Bu alanın bulunan yüzey buluntularından biri³¹¹, ağız kenarından yükselen şerit kulpu ile Tip-XIV a örneği (**Lev. 80c**) ile, Troia II dönemine tarihlendirilen bir başka örnek³¹² ise bezemesiz olsa da, biçim olarak Tip-XVII c çanağı (**Lev. 94b**) ile uyum sağlamaktadır.

4.3.2.7.2.6. Üyücek-İzник

150x5 m büyüklüğündeki höyük, İzник ve Merkez’i arasındaki yolun güneyinde, Köristan köyünün 2 km kuzeybatısında ve Hocaköy’ün 1 km kuzeyinde yer alır³¹³. Bu alan daha önce K. Bittel, K. Kökten ve J. Mellaart tarafından incelenmiş ve farklı isimlerde anılmıştır³¹⁴. French’in yayınında, tek örnek olan içe çekik ağız kenarlı ve keskin dirsekli çanak³¹⁵, Yenibademli Tip-XIII örneklerinden bazıları (**Lev. 54c, 55a, 55b, 67a, 67b**) ile ağız profili yönünden karşılaştırılabilmektedir.

4.3.2.7.2.7. Yeniköy-Orhangazi

200x7 m boyutlarındaki bu alan, İzник ve Orhangazi arasında ki yolun 500 m güneyinde ve Göl kenarına 250 m mesafededir³¹⁶. Bu yerleşim yerinden toplanan çanaklardan biri³¹⁷ tutamaksız olsa da, biçim olarak Tip-XIII ana tipi içerisindeki örnekler (**Lev.**

³⁰⁹ French, 1967, Fig. 7: 41

³¹⁰ French, 1967, s. 50, 52

³¹¹ French, 1967, Fig. 8: 24

³¹² French, 1967, Fig. 8: 35

³¹³ French, 1967, s. 54

³¹⁴ French, 1967, s. 54

³¹⁵ French, 1967, Fig. 19: 6

³¹⁶ French, 1967, s. 54

³¹⁷ French, 1967, Fig. 19: 50

55a, 55b, 67a, 67b) ile; bir diğere tutamaksız örnek³¹⁸ ağız profili ve kap formu açısından Tip-XIII b2 ve Tip-XIII b3 (**Lev. 61b, 62b**) ile; üçüncü olarak bezemesiz bir diğere Yeniköy örneği³¹⁹ de, Tip-XIII a2 alt tip örneği (**Lev. 54b**) ile yine kap formu ve ağız profil biçimleri yönünden benzer unsurlar göstermektedir.

4.3.2.7.2.8. Yenişehir II

100x4 m ebatlarındaki bu yerleşim yeri, Yenişehir-Bursa ana yolu arasındaki ara yolun güneyinde, Barçın Höyüğü'nün 3-4 km güneyinde yer alır³²⁰. Bu alanda bulunan çanaklarından biri³²¹ yalnızca ağız profil özellikleri yönünden Tip-XII a düz inceltilmiş ağız kenarlı ve dirsekli örneklerden biri (**Lev. 49c**) ile karşılaştırılabilmektedir.

4.3.2.7.2.9. Baba Sultan Höyüğü

Yenişehir merkezinin kuzeybatısında yer alan bu höyük, ETÇ I döneminin malzemelerini sunmaktadır³²². Bu alanda yapılan yüzey araştırması sırasında ele geçirilen düz kalınlaştırılmış ağız kenarlı ve yatay ip delikli tutamaklı örnek³²³, ayrıntıda farklı özellikler sunsa da, genel olarak Yenibademli Tip-XVII b çanaklarından biri (**Lev. 93a**) ile ortak özellikler sunmaktadır.

4.3.3. Batı Anadolu

4.3.3.1. Yassitepe Höyük

Yassitepe Höyüğü, İzmir'in Bornova ilçesine bağlı Kazım Dirik Mahallesi sınırları içerisinde, Ege Üniversitesi Hastanesi'nin güneyinde yer almaktadır³²⁴. 400x300 m

³¹⁸ French, 1967, Fig. 19: 51

³¹⁹ French, 1967, Fig. 19: 53

³²⁰ French, 1967, s. 54

³²¹ French, 1967, s. 83

³²² Mellaart, 1955, s. 56

³²³ Mellaart, 1955, s. 60, Fig: 22

³²⁴ Derin, 2006, s. 1

boyutlarında olan höyüğün denizden yüksekliği 20 m civarında olduğu belirtilmiştir³²⁵. Yapılan araştırmalarda en az 4 kültür katının olduğuna işaret edilen bu yerleşim yerinde Geç Neolitik, Kalkolitik ve Geç Kalkolitik dönemleri, Bizans dönemi ve yoğun olarak Tunç Çağ'ı malzemeleri tespit edilmiştir³²⁶. Erken, Orta ve Geç Tunç Çağ'larının tüm evrelerinin tespit edildiği yerleşimde bu dönemlere ait kalın bir kültür katının olduğu anlaşılmaktadır³²⁷. Yassitepe Höyüğü, ETÇ buluntuları arasında yer alan bazı örnekler ile Yenibademli çanak tipolojisinde ki çanaklar arasında paralellikler izlenebilmektedir.

Tip-III ana tipi içerisinde yer alan, Tip-III b (**Lev. 12a**) ve Tip-III e1 (**Lev. 17b**) alt tipindeki çanakların bir bölümü ile Yassitepe'nin ETÇ I-II dönemine tarihlenen çanakları³²⁸, tutamaksız olmaları dışında kap formu ve ağız profil biçimi açısından yakın benzerlikler vermektedir.

Yassitepe Höyüğü'nün, ETÇ I ve ETÇ II dönemlerine tarihlendirilen çanakların bir bölümü, Yenibademli Tip-VIII grubu içerisindeki alt tipler ile ortak özellikler göstermektedir. Tip-VIII a1 ve Tip-VIII a2 serilerini oluşturan Yenibademli çanakları (**Lev. 39a, 40a**), Yassitepe'de ETÇ I-II dönemlerine tarihlendirilen buluntuları³²⁹ ile tutamak eklentileri haricinde, yarı küresel gövde formu ve ağız profil biçimleri yönünden uyum içerisindedir.

Tip-XII a, düz inceltmiş ağız kenarlı, dirsekli ve düz dipli çanak (**Lev. 49b**), Yassitepe'de bulunan ETÇ I-II dönemi çanağı³³⁰, yatay ip delikli tutamağının olmaması dışında, ağız profil biçimi ve konik gövde formu ile benzerlik göstermektedir.

Tip-XIV a, içe çekik ağızlı ve basit ağız kenarlı düz dipli Yenibademli çanağı (**Lev. 80a**) ile, Yassitepe yerleşiminde bulunan çanak³³¹ bezemesiz olsa da, ağız profil biçimi ve yarı küresel gövde şekliyle yakın benzerlik göstermektedir.

Ege Bölgesi yerleşimlerinden, İzmir Yassitepe Höyüğü'nün, ETÇ I-II dönemlerine tarihlendirilen çanaklarının bir kısmı, Yenibademli Tip-XVII ana tipi içerisindeki alt

³²⁵ Derin, 2006, s. 2

³²⁶ Derin, 2006, s. 2

³²⁷ Derin, 2006, s. 2

³²⁸ Derin, 2006, s. 10, Çiz. 1: 9, 10

³²⁹ Derin, 2006, s. 12, Çiz. 3: 18, 19

³³⁰ Derin, 2006, s. 10, Çiz. 1: 6

³³¹ Derin, 2006, s. 10, Çiz. 1: 1

tipler ile benzeşen biçim özellikleri göstermektedir. Tip-XVII c, 's' profilli basit ağız kenarlı ve derin Yenibademli çanağı (**Lev. 95b**), Yassitepe'nin anılan döneminde açığa çıkarılan çanak³³² örneği ile bezemesiz olması dışında, ağız biçimi ve düz gövde formu açısından paralellik oluşturmaktadır.

4.3.3.2 Liman Tepe

İzmir ili Urla ilçesinin İskele mahallesinde bir yarımada üzerinde bulunan Liman Tepe yerleşiminin, ETÇ I dönemine tarihlendirilen 3. mimari tabaksında saptanan ve kazı başkanı tarafından Troia I dönemi çanak formları ile benzerlik kurulmuştur³³³. Troia kap tipolojisinde A 12³³⁴ tipinde içe çekik ağız kenarlı dışa açılan gövdeli ve çoğunlukla tünel kulplu çanaklar, A 6³³⁵ tipine giren içten kalınlaştırılmış dışa çekik ağız kenarlı çanak gruplarının Liman Tepe yerleşiminde sıkça görüldüğü vurgulanmıştır.

1998 yılında yürütülen çalışmalarda ETÇ I dönemi 3. mimari tabakasında A 16 tipinde örneklerden fazla miktarda açığa çıkarıldığı üzerinde durulmuştur³³⁶. Yenibademli çanak tipolojisinde en yoğun örneklerden oluşan grupta yer alan Tip-XIII (**Lev. 53-79**) ve Tip-III ana tipindeki (**Lev. 9-22**) çanaklar ile genel form özellikleri itibariyle benzerlik kurulabilmektedir.

Yenibademli Höyük'ün Tip-XIV a (**Lev. 80c**), Tip-XV a (**Lev. 82b**) ve Tip- XIX a (**Lev. 98c**) çanak gruplarında görülen örnekler, kulp ve tutamak haricinde, kap formu ve ağız profilleri açısından, Liman Tepe örnekleri³³⁷ ile eşleşebilecek ayrıntılar izlenebilmektedir.

Günümüze yakın çalışmalarda da, adı geçen dönem içerisinde çanak tiplerinde bir değişim izlenmemiş Troia I dönemi çanaklarını andıran tipler Liman Tepe yerleşiminde de tercih edilen tipler olarak ETÇ boyunca devam etmiştir.

³³² Derin, 2006, s. 10, Çiz. 1: 5

³³³ Erkanal, 1998, s. 329

³³⁴ Blegen vd., 1950, s. 60- 61, Fig. 233a: A12

³³⁵ Blegen vd., 1950, s. 58-59, Fig. 223a: A6

³³⁶ Erkanal, 1999, s. 255

³³⁷ Erkanal ve Erkanal, 1983, Lev. III: 1.5

4.3.3.3. Baklatepe

İzmir'in güneyindeki Cumaovası'na hâkim bir tepe üzerine kurulan Baklatepe'nin, IV. mimari tabakası ETÇ I dönemine tarihlendirilir³³⁸. Bu yerleşim içerisinde ETÇ I döneminin geç safhasında karakteristik olan 'uzun evler'in yer aldığı alanda, Troia I kap tipolojisinde yer alan A 12 tipinde keskin omuzlu içe çekik ağız kenarlı çanaklara ve A 16 tipinde yumuşak omuzlu içe çekik ağızlı çanaklara sıkça rastlanılmaktadır³³⁹.

Bu yönüyle tıpkı Liman Tepe 3. tabakasında olduğu gibi Tip-XIII ana tipi içerisinde yer alan 'Tip-XIII a4 (Lev. 56), Tip-XIII a5 (Lev. 57-58), Tip-XIII d2 (Lev. 70-72), Tip-XIII d3 (Lev. 73-75), A 12 tipindeki Baklatepe örnekleriyle, 'Tip-VIII a2 (Lev. 40), Tip-XIV a (Lev. 80), Tip-XIX a (Lev. 98) çanak tipleri ise, A 16 tipindeki Baklatepe örnekleri ile benzerlik gösterdiği söylenebilir. Baklatepe çanaklarında görülen, dikey şerit kulp, yatay ip delikli tutamak ve dip bölümü düz olan örnekler Yenibademli örnekleri ile benzer özellikler sunmaktadır³⁴⁰.

Ayrıca A 12 ve A 6 tipindeki Baklatepe çanakları üzerinde çizi, çentik, kabartma ve boya bezemeler görülürken, motif olarak diyagonal çizgiler, doldurulmuş üçgenler, çapraz çizgiler, kafes, yatay paralel çizgiler ve az da olsa enkrüste tekniğinde bezemeler de görülür. Kabartma tekniğinde işlenen yumru ve zikzak motifleri Baklatepe örneklerinde de görülmekte, dolayısıyla Yenibademli bezeme örnekleriyle karşılaştırma imkânı bulunmaktadır³⁴¹ (Tablo: 22).

4.3.3.4. Balıkesir Bölgesi Yüzev Araştırmaları

4.3.3.4.1. Naipli

Balıkesir'in kuzeybatısında yer alan Naipli yerleşiminde yapılan yüzev araştırmalarında³⁴², Troia I'in erken evresine tarihlendirilen içe çekik ağız kenarlı ve

³³⁸ Erkanal ve Özkan, 1999, s. 13

³³⁹ Erkanal ve Özkan, 1998, s. 338-339

³⁴⁰ Erkanal ve Özkan, 1999, s. 32

³⁴¹ Erkanal ve Özkan, 1999, s. 33

³⁴² Mellaart, 1955, s. 81

dirsekli bir örnek³⁴³, Yenibademli Tip-XIII ana tipinde yer alan örneklerinin bazıları (**Lev. 54c, 55a, 67b, 70a**) ile benzeşse de, tutamak eklentilerine rastlanılmamıştır.

Mellaart tarafından yapılan araştırmalarda Balıkesir Merkez sınırları içerisinde yer alan Yalık ve Üçpınar yerleşimlerinde, Troia I ve II dönemlerine tarihlendirilen bazı seramik parçalarına rastlanılmıştır³⁴⁴. Bu buluntulardan, düz basit ağız kenarlı bir çanak³⁴⁵, Tip-IV a ve Tip-IV b örneklerinden bir kaçı (**Lev. 23a, 24a**) ile ortak ağız profil biçimleri göstermektedir.

Balıkesir il sınırları içerisinde yer alan ve Balıkesir-Ergama bölgesinde bulunan Gökçeyazı Höyük' de ETÇ I dönemine tarihlendirilen çanaklardan, dışa çekik basit ağız kenarlı bir örnek³⁴⁶, Yenibademli Tip-III e1 çanaklarından bazıları (**Lev. 17a, 17b**) ile ağız profili ve kap formu açısından uyum içerisindedir. Aynı bölge sınırları içerisinde yer alan Paşaköy yerleşim alanında da adı geçen dönemi içerisine tarihlendirilmiş, iç çekik ağız kenarlı örnek³⁴⁷, bezemesiz ve tutamaksız olsa da kap formu ve ağız biçimi yönünden Tip-XV a örneklerimizden bazılarını (**Lev. 82a, 82b**) anımsatmaktadır.

4.3.4. Güneybatı Anadolu

4.3.4.1. Beycesultan

Denizli İl'i Çivril İlçe 'sinde yer alan Beycesultan Höyüğü 'nün, EBÇ I' e tarihlenen tabakaları XIX³⁴⁸, XVIII ve XVII³⁴⁹ a, b, c olarak belirlenmiştir³⁵⁰. Beycesultan'ın belirtilen tabakalarında bulunan birçok çanak örneğinin, Yenibademli çanak spektrumunda yer alan tipler ile benzeştiği görülmektedir.

Yenibademli'nin Tip-III ana tipi içerisinde yer alan Tip-III g1 ve Tip-III g2 alt tipindeki örneklerden bir kısmının (**Lev. 20b, 21a, 21b**), Beycesultan XIX. tabakasında açığa

³⁴³ Mellaart, 1955, Fig: 2

³⁴⁴ Mellaart, 1955, s.57

³⁴⁵ Mellaart, 1955, Fig: 6

³⁴⁶ Özdoğan, 1987, s. 168, birinci bölüm dördüncü şekil.

³⁴⁷ Özdoğan, 1987, s. 169, beşinci bölüm üçüncü şekil.

³⁴⁸ Lloyd ve Mellaart, 1962, s. 118

³⁴⁹ Lloyd ve Mellaart, 1962, s. 120

³⁵⁰ Lloyd ve Mellaart, 1962, s. 116

çıkarılan çanakla³⁵¹ kulp haricinde, biçim özellikleri yönünden önemli benzerlikler ortaya koymaktadır.

Dirsekli, inceltmiş ağız kenarlı çanak gruplarından Tip-XII a ve Tip-XII b alt tipinde sunulan örneklerle (**Lev. 49b, 52a**), adı geçen yerleşimin XVIII. tabakasında açığa çıkarılan çanak³⁵² parçasının, biçim ve ağız profili yönünden uyumlu olduğu görülmektedir.

Yenibademli Höyük'ün Tip-XIII ana tipi içerisinde yer alan alt tiplerden, Tip-XIII a2 (**Lev. 54b**) ve Tip-XIII a5 (**Lev. 57b**) serilerinde yer alan örnekler, Beycesultan'ın XIX. tabakasına ait iki çanak³⁵³ ile, ağız profil biçimleri yönünden benzerlik kurulabilmektedir. XVII. tabaka da yer alan bir başka çanak³⁵⁴ örneği, incelediğimiz tipteki çanakların biri ile (**Lev. 57b**) ortak biçim özellikleri sergilemektedir.

Tip-XIII a2 ve Tip-XIII c1 çanak örneklerinden bir kısmının (**Lev. 54c, 67b**), XIX. tabakada açığa çıkarılan birçok örnek³⁵⁵ ile ağız profili ve kap formu açısından ortak özellikler gösterdiği anlaşılmaktadır. Beycesultan XVIII. tabakasında saptanan bir başka çanak³⁵⁶, Tip-XIII c1 örneğiyle (**Lev. 67b**) ağız profili açısından eşleşmektedir. XVII. tabaka örneklerinden içe çekik ağızlı çanak³⁵⁷, Tip-XIII a1 (**Lev. 53a**), Tip-XIII a2 (**Lev. 54c**), Tip-XIII a3 (**Lev. 55b**) ve Tip-XIII c1 (**Lev. 67a, 67b**) çanak örneklerimizden bazılarıyla, form ve ağız profili yönünden benzerlik sağlamaktadır.

Beycesultan XVII. tabaka örneklerinden³⁵⁸ bir diğeri, Yenibademli'nin Tip-XIII a4 ve Tip-XIII a5 derin gövdeli içe çekik ağızlı örneklerinden bir bölümü (**Lev. 54b, 57a, 57d**) ile ağız profili açısından uyumlu görünmektedir.

Tip-XIII a5 çanakları ile (**Lev. 58c**) benzerlik gösteren, Beycesultan XVIII. tabaka örneklerinden³⁵⁹ bazıları çok yakın biçim özellikleri sunmaktadır

³⁵¹ Lloyd ve Mellaart, 1962, Fig. P.14: 1

³⁵² Lloyd ve Mellaart, 1962, Fig. P.15: 21

³⁵³ Lloyd ve Mellaart, 1962, Fig. P.14: 22, 25

³⁵⁴ Lloyd ve Mellaart, 1962, Fig. P.15: 29

³⁵⁵ Lloyd ve Mellaart, 1962, Fig. P.14: 20, 21, 22, 23, 24, 25

³⁵⁶ Lloyd ve Mellaart, 1962, Fig. P.15: 22, 28

³⁵⁷ Lloyd ve Mellaart, 1962, Fig. P.21: 1

³⁵⁸ Lloyd ve Mellaart, 1962, Fig. P.15: 34

³⁵⁹ Lloyd ve Mellaart, 1962, Fig. P.15: 11

Tip-XIII b3 (**Lev. 62b**) ve Tip-XIII d3 (**Lev. 73b**) alt tip örneklerinden bir kaçı, Beycesultan'ın XIX. tabakasındaki çanaklardan³⁶⁰ bazılarıyla biçim ve ağız kenar özellikleri açısından uyumlu görünmektedir. XVIII. tabakada görülen içe çekik ağızlı ve dirsekli çanak³⁶¹ örneği, Yenibademli alt tip örneklerinden Tip-XIII b3 (**Lev. 62b**), Tip-XIII d1 (**Lev. 69a**) ve Tip-XIII d3 (**Lev. 73b**) serisine ait çanakların bir bölümü ile ağız profili bakımından benzer özellikler gösterir.

Tip-XIII d3 alt tip örneklerinden bazıları (**Lev. 74a, 74b**), Beycesultan'ın XVIII. tabakasinda açığa çıkarılan çanaklardan³⁶² tekiyle form olarak benzerlik göstermektedir.

Beycesultan'ın XIX. tabakasına verilen çanak³⁶³ benzer ağız biçimi özelliği yönünden Yenibademli'deki, Tip-XIII d6 içe çekik ağız kenarlı derin çanak örneği (**Lev. 79a**) ile paralellik göstermektedir.

Bu yerleşimin XIX. tabakasinda yer alan örneklerden³⁶⁴ bazılarının, Yenibademli Tip-XV ana tipinden Tip-XV a küresel gövdeli basit ağız kenarlı alt tip örnekleri ile (**Lev. 82b, 82c**) ağız profili bakımından benzerlik gösterdiği söylenebilir.

Tip-XVII a 's' profilli basit ağız kenarlı çanaklardan biri (**Lev. 91a**) ile Beycesultan XVIII. tabaka çanağı³⁶⁵, ağız profili ve biçim özellikleri yönünden ortak özellikler göstermektedir.

Yarı küresel gövdeli ve kalınlaştırılmış ağız kenarlı Tip-XIX b örneklerin bir kısmı (**Lev. 99a**), Beycesultan'ın XIX. tabakasına ait iki çanak³⁶⁶ ile, ağız profil biçimleri yönünden benzerlik kurulabilmektedir.

³⁶⁰ Lloyd ve Mellaart, 1962, Fig. P.14: 13, 14, 19

³⁶¹ Lloyd ve Mellaart, 1962, Fig. P.15: 30

³⁶² Lloyd ve Mellaart, 1962, Fig. P.15: 18

³⁶³ Lloyd ve Mellaart, 1962, Fig. P.14: 20

³⁶⁴ Lloyd ve Mellaart, 1962, Fig. P.14: 3,4

³⁶⁵ Lloyd ve Mellaart, 1962, Fig. P. 15: 22

³⁶⁶ Lloyd ve Mellaart, 1962, Fig. P.14: 22, 25

4.3.4.2. Afrodiasias-Pekmez

İzmir'in 230 km güneydoğusunda, Aydın ilinin Karacasu ilçesine yakın bir konumda olan Afrodiasias'ın denizden yüksekliği 600 m'dir ve Büyük Menderes'in güney kolu olan Dandalaz Irmağı vadisindeki verimli bir ovada yer almaktadır³⁶⁷. Afrodiasias antik kentinin içerisinde Pekmez Höyük, Kuşkalesi ve Akropolis adlarıyla bilinen üç yer, prehistorik dönemden itibaren iskân edilmiştir³⁶⁸. Afrodiasias Antik kentinin güneydoğusunda yer alan iki yerleşim noktasından biri Akropolis; diğeri Pekmez Höyük olarak adlandırılmaktadır.³⁶⁹ Prehistorik yerleşimlere ait kalıntılar, Pekmez Höyük'te tespit edilmiştir. Adı geçen bu prehistorik alan yaklaşık 13 m yükseklikte ve 125 m çapındadır³⁷⁰.

Afrodiasias'ın kronolojik tablosu dikkate alındığında, Joukowsky tarafından EBC I (M.Ö 3000-2800), EBC II ise (M.Ö 2800-2600) yılları arasına yerleştirdiği anlaşılmaktadır³⁷¹. Batı Anadolu kronolojisinde genel olarak kabul gören EBC I (M.Ö 3000-2600), temel alınarak yapılan araştırmalarımızda Afrodiasias'ın her iki dönemini de, EBC I olarak kabul etmemize olanak sağlamaktadır. Öyle ki Joukowsky tarafından da yapılan karşılaştırmalı kronolojide, Afrodiasias'ın EBC I ve EBC II dönemleri; Troia I ve Troia I öncesi, Beycesultan'ın ise XIX. - XVII. tabakalarına denk düştüğü anlaşılmaktadır³⁷².

Yenibademli çanak tipolojisinin ilk çanağı olan, derin konik gövdeli ve basit ağız kenarlı Tip-I örneği (**Lev. 1a**) ile Pekmez Höyük 2 nolu açmasından, EBC I dönemine tarihlendirilen ve VI. seviyeden gelen çanak³⁷³, aynı tipi yansıtmaktadır.

Afrodiasias, Pekmez Höyük'te bulunan EBC I dönemine ait seramik örneklerinden bir bölümü, Yenibademli Tip-III grubu içerisinde yer alan bazı alt tiplerle yakın benzerlikler göstermektedir.

Tip-III b ve Tip-III e1 çanaklarından bazıları (**Lev. 12a, 17b**), Pekmez Höyük'ün 2 nolu açmasında bulunan ve EBC II dönemine tarihlendirilen çanaklardan³⁷⁴ ikisi, kulpsuz

³⁶⁷ Joukowsky, 1986, s. 19

³⁶⁸ Joukowsky, 1986, s. 482-483

³⁶⁹ Joukowsky, 1986, s. 19

³⁷⁰ Joukowsky, 1986, s. 19

³⁷¹ Joukowsky, 1986, s. 160

³⁷² Joukowsky, 1986, s. 160

³⁷³ Joukowsky, 1986, s. 563, Fig. 405: 29

olmalarına rağmen, Tip-III b ve Tip-III e1 örnekleri ile biçim yönünden uyum göstermektedir. Afrodiasias'ın bir başka prehistorik dönem malzemesi sunan yerleşimi; Akropolis'in 3 nolu açmasında ele geçirilen ve EBÇ II'ye tarihlendirilen tutamaksız çanak³⁷⁵ kap formu olarak, Tip-III b'de sunduğumuz çanakla (**Lev.12a**) benzeşmektedir.

Tip-IV ana tipi içerisindeki, Tip-IV h2 geniş dik konik gövdeli, dışa kalınlaştırılmış ağız kenarlı olan ve Yenibademli de iki örnekle temsil edilen çanak biçimi (**Lev. 32a, 32b**), Pekmez Höyük'ün 2 nolu açmasının, EBÇ I dönemi VI. seviyesinden çıkarılan ve pişirme kabı olarak adlandırılan örnek³⁷⁶ ile ortak form özellikleri göstermektedir.

Afrodiasias antik kentinin, güneydoğusunda kalan Pekmez Höyük prehistorik dönem yerleşiminin, EBÇ I ve EBÇ II dönemlerine tarihlendirilen pek çok çanağı, Yenibademli'nin Tip-VIII grubu içerisinde yer alan, alt tipler ile uyumlu görünmektedir.

Tip-VIII a1 ve Tip-VIII a2 alt tipindeki çanaklardan oluşan Yenibademli örnekleri (**Lev. 39a, 40a**), Pekmez Höyük 1 nolu açmasında EBÇ II dönemine verilen çanaklardan³⁷⁷ biri ile tutamak haricinde, ağız profil özellikleri yönünden benzerlik vermektedir. Akropolis'in 3 nolu açmasında, kompleks XII.-VII.'de kullanılan ve EBÇ II dönemine tarihlendirilen bir çanak³⁷⁸, Tip-VIII a1 alt tipindeki örneğimizle (**Lev. 39a**) ağız profil biçimi açısından benzerdir.

Bu ana tipi içerisinde yer alan, Tip-VIII b çanaklarımızdan bir örnek (**Lev. 41a**), Afrodiasias'ın Akropolis'inde 3 nolu açmanın, kompleks XII.-VII.'de kullanılan ve EBÇ II dönemine tarihlendirilen örnek³⁷⁹ ile tutamak yönünden benzerlik göstermese de, form olarak Yenibademli çanağını andırmaktadır.

Afrodiasias'ın, Pekmez Höyüğünde açığa çıkartılan Tip-IX grubu örnekleri ile ortak özellikler sergileyen çanaklar, Yenibademli Tip-IX c, alt tipi ile sınırlı kalmıştır.

³⁷⁴ Joukowsky, 1986, s. 567, Fig. 407: 10, 13

³⁷⁵ Joukowsky, 1986, Fig. 419: 3

³⁷⁶ Joukowsky, 1986, s. 563, Fig. 405: 5 (çömlek olarak değerlendirilmiş ancak çanak olabileceğide vurgulanmıştır).

³⁷⁷ Joukowsky, 1986, s. 517, Fig. 370: 17

³⁷⁸ Joukowsky, 1986, s. 579, Fig. 419: 26

³⁷⁹ Joukowsky, 1986, s. 579, Fig. 419: 14

Pekmez Höyük'ün 2. açmasında ele geçirilen ve EBC I dönemine tarihlendirilen VI. seviyenin çanağı³⁸⁰, Tip-IX c düşük keskin karınlı ve içe kalınlaştırılmış ağız kenarlı çanak (**Lev. 45a**) ile form ve ağız profil biçimi açısından benzerlik göstermektedir. Yine Pekmez Höyük'te 3 numaralı açmada (Kompleks XII-VII) bulunan ve EBC II dönemine tarihlendirilen bir çanak³⁸¹, biçim yönünden Yenibademli'nin Tip-IX c çanağı (**Lev. 45a**) ile uyum göstermektedir.

Tip-XII ana tipi içerisinde yer alan Tip-XII a, düz inceltilmiş ağız kenarlı ve dirsekli örneklerden biri (**Lev. 49c**), Pekmez Höyük'te 1 nolu açmada, EBC II dönemi çanaklarından³⁸² biri ile ağız biçimi açısından eşleşmektedir.

Yenibademli Höyük çanak tiplerinin birçoğuyla yakın benzerlikler gösteren, Afrodiasis'in çanakları, Tip-XIII grubunda yer alan bazı alt tiplerle karşılaştırılabilmektedir.

Tip-XIII grubunda yer alan Tip-XIII a4 ve Tip-XIII a5 alt tip örneklerinden bir kısmı (**Lev. 56a, 57a, 57d**), Pekmez Höyük 2. açmasının, EBC II dönemi çanağı³⁸³ ile ağız profil biçimi yönünden uyumlu görünmektedir.

Tip-XIII serisinin, Tip-XIII a1 (**Lev. 53a**), Tip-XIII a2 (**Lev. 54c**), Tip-XIII a3 (**Lev. 55b**) ve Tip-XIII c1 (**Lev. 67a, 67b**) alt tipindeki bazı örnekler, Pekmez Höyük 2. açmasında, EBC I dönemi VI. tabaka çanağı³⁸⁴ ile ağız profili ve gövde biçimi olarak eşleşme sağlamaktadır.

Tip-XIII b3 ve Tip-XIII d3 alt tipleri içerisinde yer alan çanakların bir bölümü (**Lev. 63a, 74a**), Pekmez Höyük 2. açmasında, EBC I dönemi VI. tabakada yer alan çanak³⁸⁵ ile form yönünden benzeşmektedir.

Tip-XIII d3 içe çekik inceltilmiş ağız kenarlı çanaklarından biri (**Lev. 73a**), Pekmez Höyük 2. açmasında, EBC I dönemi VI. tabaka örneği³⁸⁶ ile ağız profil biçimi açısından uyum sağlamaktadır.

³⁸⁰ Joukowsky, 1986, s. 563, Fig. 405: 7

³⁸¹ Joukowsky, 1986, s. 579, Fig. 419: 16

³⁸² Joukowsky, 1986, s. 517, Fig. 370: 26

³⁸³ Joukowsky, 1986, s. 567, Fig. 407: 17

³⁸⁴ Joukowsky, 1986, s. 563, Fig. 405: 35

³⁸⁵ Joukowsky, 1986, s. 563, Fig. 405: 28

Pekmez Höyük 'de rastlanılan EBÇ I döneminin çanakları, Yenibademli Tip-XV grubundan alt tip örnekleri ile benzer biçim özellikleri sunmaktadır. Tip-XV c ve XV d küresel gövdeli Yenibademli çanaklarından bazıları (**Lev. 84c, 85a**), Pekmez Höyük 3. açmasının, EBÇ II Kompleks XII-VII evrelerinde kullanılan örnek³⁸⁷ ile benzer biçim özellikleri göstermektedir.

Pekmez Höyük'ün 2. açmasında ele geçirilen ve EBÇ II dönemine tarihlenen bir başka çanak³⁸⁸, biçim itibariyle Yenibademli'nin Tip-XV e (**Lev. 86a**) örneğine benzemektedir.

Tip-XVII serisini oluşturan Tip-XVII a tipindeki çanaklardan biri (**Lev. 91a**), Pekmez Höyük 1 nolu açmasında, EBÇ II dönemi örneklerinden³⁸⁹ biriyle ağız profil özellikleri yönünden uyum içerisindedir. Yine Pekmez Höyük 2 nolu açmada açığa çıkartılan ve EBÇ II dönemine tarihlendirilmiş bir diğer çanak da³⁹⁰, söz edilen Yenibademli tipi ile (**Lev. 91a**) form olarak yakın benzerlikler sunmaktadır.

Tip-XVII c, 's' profilli basit ağız kenarlı derin çanak (**Lev.94a**) ile yakın özellikler sergileyen, Pekmez Höyük'ün 2 nolu açmasında bulunan ve EBÇ II dönemine verilen örneği³⁹¹, biçim yönünden benzer özellikler vermektedir. Pekmez Höyük'ün 2. açmasında, EBÇ I dönemi 6. seviye çanaklarından bir tanesi³⁹², Tip-XVII c çanağıyla (**Lev. 94b**), ağız profili ve biçim benzerlikleri yönünden tam anlamıyla uyum içerisindedir. Yine aynı açmada bulunan ve EBÇ II dönemine tarihlendirilen bir başka çanak³⁹³, ağız profili yönünden adı geçen Yenibademli tipiyle benzeşmektedir.

Yenibademli'nin Tip-XVIII a yarı küresel gövdeli basit ağız kenarlı ve emzikli çanağı (**Lev. 96a**), Afrodisias'ın Akropolis'inde 3 nolu açmanın, kompleks XII.-VII.'de

³⁸⁶ Joukowsky, 1986, s. 563, Fig. 405: 23

³⁸⁷ Joukowsky, 1986, s. 579, Fig. 419: 25

³⁸⁸ Joukowsky, 1986, s. 567, Fig. 407: 4

³⁸⁹ Joukowsky, 1986, s. 517, Fig. 370: 18

³⁹⁰ Joukowsky, 1986, s. 567, Fig. 407: 2

³⁹¹ Joukowsky, 1986, s. 567, Fig. 407: 1

³⁹² Joukowsky, 1986, s. 563, Fig. 405: 44

³⁹³ Joukowsky, 1986, s. 567, Fig. 407: 1

kullanılan ve EBC II dönemine tarihlendirilen örnek³⁹⁴ ile tutamak ve emzik yönünden benzerlik göstermese de, form olarak Yenibademli çanağını andırmaktadır.

4.3.4.3. Güney-Batı Anadolu Yüzey Araştırmaları

4.3.4.3.1. Göller Bölgesi

Burdur-Yeşilova ve özellikle Yarışlı Gölünün çevresi ile Kocapınar, Başkuyu, Karaatlı, Yarışlı, Sazak ve Gençali köyleri arasında kalan bölgede yapılan yüzey araştırmaları ışığında ele alınmıştır. M. Özsait³⁹⁵ tarafından 1982 yılında yapılan yüzey araştırmalarında bu bölgede Neolitik ve Kalkolitik dönemlerinin yanı sıra, EBC'nin prehistorik yerleşimleri bilim dünyasına tanıtılmıştır. Konumuz dâhilinde, EBC seramiklerini barındıran merkezler dikkate alınarak incelemeler yapılmıştır.

4.3.4.3.1.1. Çeltek

Yeşilova – Karaçal yolunun 800 m kadar kuzeyinde, Çeltek köyünün 1 km kuzeydoğusunda tespit edilmiş orta büyüklükte bir höyüktür³⁹⁶. Bulunan EBC dönemi malzemelerinden dışa çekik inceltilmiş ağız kenarlı çanak parçası³⁹⁷, Tip-III c alt tipindeki örneğimizle (**Lev. 13a**) bezemesiz olması dışında az da olsa biçim olarak benzerlik göstermektedir.

4.3.4.3.1.2. Çuvallı

Semik Pınarı mevkiindeki Asartepesi üzerinde ve eteklerinde, Çuvallı köyünün 3 km kadar kuzeybatısında engebeli bir arazi üzerine konumlanmış höyük, EBC'ye tarihlenen bol miktarda yüzey buluntusu vermektedir³⁹⁸. Bu buluntular arasında basit ağız kenarlı

³⁹⁴ Joukowsky, 1986, s. 579, Fig. 419: 14

³⁹⁵ Özsait, 1986, s. 73-74

³⁹⁶ Özsait, 1986, s. 80

³⁹⁷ Özsait, 1986, Lev. IV: 14

³⁹⁸ Özsait, 1986, s. 80-81

çanak profil parçaları³⁹⁹, Tip-III b ve Tip-III e1 alt tipindeki örneklerimizin bazılarıyla (**Lev. 12a, 17b**) biçimsel benzerlikler sergilemektedir.

4.3.4.3.1.3. Halkalı–Sarıca

Yeşilova-Karaatlı, Hacılar yolunun kuzeyinde Karaatlı köyünün 3.6 km kuzeydoğusunda konumlanmıştır⁴⁰⁰. Büyük bir kısmı tarımsal faaliyetler sırasında tahrip olan höyüğün kuzey bölümü tamamıyla EBC malzemesi sunmaktadır. Açığa çıkarılan yüzey buluntularından dışa çekik ağızlı çanak parçalarından⁴⁰¹ bazıları, Yenibademli çanak tiplerinden Tip-III b, Tip-XVI a ve Tip-XVII c örneklerinden bazıları (**Lev. 12a, 87c, 94a, 94b**) ile ağız profilleri açısından önemli benzerlikler göstermektedir⁴⁰².

4.3.4.3.1.4. Polat

Başkuyu köyünün 2 km güneyinde yer alan höyük, bir nekropol alanı ve olası bir höyüğün var olabileceği üzerinde durulmuştur⁴⁰³. Yüzeiden toplanan seramik örneklerinin tümü EBC dönemi özellikleri göstermektedir. Biçim ve bezeme yönünden benzerlik kurabileceğimiz bu örnekler⁴⁰⁴, Yenibademli'de çanaklar üzerinde yaygın olarak gördüğümüz iç içe kazıma üçgen motifleri (**Tablo: 22**) ve içe çekik basit ağız kenarlı Tip-XIV a⁴⁰⁵ örneği ile (**Lev. 80c**) biçimsel benzerlikler oluşturmaktadır.

4.3.5. Kuzey Anadolu

³⁹⁹ Özsaıt, 1986, Lev. IV: 17, 18, 21

⁴⁰⁰ Özsaıt, 1986, s. 81

⁴⁰¹ Özsaıt, 1986, Lev. III: 9, 10, 11, 13

⁴⁰² Yenibademli'nin bahsedilen tipindeki örneklerinde, benzerlikler yalnızca biçimsel özellikler yönünde verilmiş olup, bu tiplerde yer alan bezeme biçimleriyle bağlantılı örnekler bulunamamıştır.

⁴⁰³ Özsaıt, 1986, s. 82

⁴⁰⁴ Özsaıt, 1986, Lev. IV: 2, 6

⁴⁰⁵ Yenibademli'deki Tip-XIV örneklerinde ki tutamaklarla, Polat yerleşiminde (Özsaıt, 1986, Lev. IV: 2) görülen yumru biçimli tutamak farklı özellikler gösterir. Diğer Yenibademli çanak tiplerinde, bu tipte tutamak biçimleri görülse de benzeştirilen tipte bir benzerlik göstermemektedir.

4.3.5.1. İkiztepe

Samsun il merkezine yaklaşık olarak 55 km uzaklıkta, Bafra İlçesi'nin 7 km kuzeybatısında, adını taşıdığı köyde yer almaktadır. 1974 yılında İkiztepe'nin dört yükseltisinin ikisinde (İkiztepe I ve İkiztepe II) kazılar yapılmıştır⁴⁰⁶. İkiztepe I kazılarında daha çok Erken Hitit ve ETÇ dönemlerinin son evrelerine ait geçiş dönemi seramik örnekleri görülürken, İkiztepe II' de yapılan 'B' sondajında ETÇ'nin (kat II) altı evresi saptanmış olup, bunlardan 'kat II'nin birinci ve ikinci evreleri ETÇ II'nin çok erken devrine ya da, ETÇ I' in geç bir dönemine ait olduğu vurgulanmıştır⁴⁰⁷. Üçüncü ile beşinci evrelerinin ETÇ I'e, altıncı evrenin ise ETÇ I'in erken evrelerine ya da Geç Kalkolitik döneme ait olabileceğine dair bilgiler verilmiştir⁴⁰⁸.

Yenibademli çanak tipolojisinde yer alan birçok tip ile benzerlik gösteren, İkiztepe Erken Tunç Çağı I seramikleri ayrıntılı olarak ele alınmıştır.

İkiztepe II, alanında yürütülen çalışmalarda açığa çıkarılan birçok ETÇ I' e tarihlendirilen çanak, Yenibademli Höyük Tip-III grubunda yer alan alt tip örneklerini andıran özellikler göstermektedir. Tip-III a2 geniş derin konik gövdeli basit ağız kenarlı örneğiyle (**Lev. 11a**), İkiztepe II, B sondajı, kat II, evre 4'de (b.118) plan karesinde⁴⁰⁹ 'Tip 25' olarak adlandırılan bir çanak⁴¹⁰ parçası, adı geçen Tip-III a2 çanağında yer alan, ağız kenarından yükselen üçgen biçimli çıkıntı ile benzer özellikler sergilemektedir.

'Tip 22' olarak adlandırılan bir başka İkiztepe II örneği⁴¹¹, kulpsuz olması dışında form olarak, Tip-III b ve Tip-III e1 çanaklarıyla (**Lev. 12a, 17b**) ortak gövde özellikleri göstermektedir.

İkiztepe II, yerleşiminde ETÇ I dönemine tarihlendirilen örneklerden bir tanesi, yalnızca Yenibademli Tip-IV grubunda sunulan, Tip-IV b alt tipiyle benzer özelliklere sahiptir. Tip-IV b geniş dik konik gövdeli düzleştirilmiş ağız kenarlı örneklerden teki (**Lev. 24c**),

⁴⁰⁶ Alkım vd., 1988, s. 6

⁴⁰⁷ Alkım vd., 1988, s. 6-19

⁴⁰⁸ Alkım vd., 1988, s. 19

⁴⁰⁹ Alkım vd., 1988, s. 15

⁴¹⁰ Alkım vd., 1988, Lev. XXVI: 3

⁴¹¹ Alkım vd., 1988, Lev. XXVII: 15

İkiztepe II, B sondajındaki, kat II, evre 4 (b. 110) plan karesinde⁴¹² yer alan örnek⁴¹³ ile eşleştirilebilecek ağız ve biçim özellikleri sergilemektedir.

İkiztepe II'nin buluntuları arasında yer alan ve ETÇ I dönemine tarihlenen çanaklardan kimi örnekler, Yenibademli Tip-VIII ana grubunda bulunan alt tipler ile yakın benzerlikler göstermektedir.

Tip-VIII a2 çanak örneklerinden birtanesi (**Lev. 40a**), İkiztepe II, B sondajı, kat II, evre 6' da (b.123) plan karesinde⁴¹⁴ açığa çıkarılan 'Tip-9' olarak adlandırılmış örnek⁴¹⁵ ile dip ve tutamak şekilleri yönünden benzeşme de, gövde biçimi açısından ortak özellikler vermektedir. Adı geçen yerleşimin kat II, evre 2 (D 11/II20) plan karesinde⁴¹⁶ 'Tip 22' olarak sınıflandırılan çanak⁴¹⁷, tutamaksız olması dışında, Tip-VIII a1 örneğiyle (**Lev. 39a**), ağız profil biçimi yönünden ortak benzerlikler göstermektedir.

Yenibademli'nin Tip-XII a alt tipindeki, çanaklarından bazıları (**Lev. 49c**), İkiztepe II, B sondajı, kat II, evre 6 (b.123) plan karesinde⁴¹⁸ açığa çıkarılan ve 'Tip 13' olarak tanımlanan örneği⁴¹⁹ ile yatay ip delikli tutamak haricinde, benzer biçim özellikleri ortaya koymaktadır. İkiztepe II yerleşiminde B sondajı, kat II, evre 2 seviyelerinde⁴²⁰ bulunan ve 'Tip 26' olarak tanımlanan çanak⁴²¹, yatay ip delikli tutamağının olmaması dışında, biçim özellikleri olarak, Yenibademli Tip-XII a örneklerinden biri (**Lev. 49b**) ile uyum içerisindedir.

Tip-XIII ana tipi içerisinde yer alan alt tiplerden Tip-XIII a1 (**Lev. 53a**), Tip-XIII a2 (**Lev. 54c**), Tip-XIII a3 (**Lev. 55b**), Tip-XIII b1 (**Lev. 59a**) ve Tip-XIII c1 (**Lev. 67a, 67b**) alt tip çanaklarından bazılarıyla, İkiztepe II, B sondajı kat II, evre 2 (b.100) plan karesin de bulunan örnek, yatay ip delikli tutamağının olmaması haricinde, Tip-1 e çanakları ile biçim olarak oldukça benzeşir.⁴²²

⁴¹² Alkım vd., 1988, s. 18

⁴¹³ Alkım vd., 1988, Lev. XXVIII: 3

⁴¹⁴ Alkım vd., 1988, s. 16

⁴¹⁵ Alkım vd., 1988, Lev. XXIV: 2

⁴¹⁶ Alkım vd., 1988, s. 16

⁴¹⁷ Alkım vd., 1988, Lev. XXIV: 9; Lev. XXIII: 9

⁴¹⁸ Alkım vd., 1988, s. 16

⁴¹⁹ Alkım vd., 1988, Lev. XXIII: 3

⁴²⁰ Alkım vd., 1988, s. 17

⁴²¹ Alkım vd., 1988, Lev. XXXVII: 2

⁴²² Alkım vd., 1988, Lev. XXIII: 2

Yenibademli Tip-XIV grubu içerisinde yer alan Tip-XIV a alt tipindeki çanaklardan biri (**Lev. 80a**), İkiztepe II, B sondajında, kat II, evre II (b. 109. 113) plan karesinde⁴²³ açığa çıkarılan ve ‘Tip 24’ olarak tanımlanan çanak⁴²⁴ ile kabartma bezeme şekilleri farklılık oluştursa da, ağız profili ve form olarak yakın benzerlikler sunmaktadır.

İkiztepe II kazılarında, B sondajı, kat II, evre 2’de (b.113) plan karesinde, ‘Tip 8’⁴²⁵ olarak tasnif edilen çanak⁴²⁶, Yenibademli Tip-XV d küresel gövdeli inceltilmiş ağız kenarlı örneğiyle (**Lev. 85a**) yalnızca ağız profili ve gövde biçimi olarak eşleştirilebilmektedir.

Tip-XVII gurubu içerisinde Tip-XVII c alt tipinde yer alan Yenibademli çanağı (**Lev. 94 a**) ile İkiztepe II, B sondajı, kat II, evre 2’de (b.113) plan karesinde⁴²⁷ ‘Tip 10’ olarak adlandırılan çanak⁴²⁸ tam olarak benzerlik göstermektedir.

4.3.6. Orta-Batı Anadolu

4.3.6.1. Kaklık Mevkii

1983-1984 yıllarında yapılan kısa süreli kurtarma kazılarıyla arkeoloji literatürüne giren Kaklık Mevkii, Afyon’un 14 km kuzeyinde Burhaniye köyünün 1 km güneybatısında yer alır⁴²⁹. İki veya üç mimari evreden oluşan bu yerleşim, EBÇ’nin erken evrelerinden başlayarak EBÇ II ve EBÇ III dönemine değin uzanmaktadır⁴³⁰. Bu yerleşim yerinde bulunan seramik grupları çevredeki merkezler ile karşılaştırıldığında, Beycesultan’ın, Geç Kalkolitik son evresi, EBÇ I dönemi tabakası, Demircihüyük’ün EBÇ tabakaları, Kumtepe’nin IB- IC evreleri ve Batı Anadolu EBÇ’ ye tarihlenen ‘Troia’ seramikleriyle kronoloji ve seramik teknolojisi bakımından uyum göstermektedir⁴³¹. Kaklık

⁴²³ Alkım vd., 1988, s. 15

⁴²⁴ Alkım vd., 1988, Lev. XXVIII: 4

⁴²⁵ Alkım vd., 1988, s. 15

⁴²⁶ Alkım vd., 1988, Lev. XXIII: 4

⁴²⁷ Alkım vd., 1988, s. 15

⁴²⁸ Alkım vd., 1988, Lev. XXIV: 4

⁴²⁹ Efe vd., 1995, s. 356

⁴³⁰ Efe vd., 1995, s. 357

⁴³¹ Efe vd., 1995, s. 357-358

Mevkii'nin mimari tabakaları içinde tam bir ayırım yapılamamıştır⁴³². Bu yerleşimde yürütülen çalışmalar, kazı alanının 'A, B, C, D, E, F,' yerleşimleri şeklinde adlandırırken herhangi bir dönem ayırımına gidilmemiş genel bir kazı çalışması yapılmıştır⁴³³.

Kaklık Mevkii buluntularından EBC I dönemine denk gelen çanak örneklerinden bir grubu, Yenibademli Tip-II grubu içerisinde yer alan alt tiplere ait çanaklarla biçimsel benzerlikler ortaya koymaktadır.

Tip-II a ve Tip-II c'de yer alan geniş sığ konik gövdeli çanaklardan bir bölümü (**Lev. 2a, 2b, 2c, 6d**) Kaklık Mevkii'nin 'I5 numaralı⁴³⁴, karesinden gelen ve 'tip 3' olarak adlandırılan geniş konik gövdeli, düz basit ağız kenarlı bezemesiz örneklerle⁴³⁵ karşılaştırılabilmektedir.

Yenibademli çanak tipolojisinde yer alan Tip-III grubundan birkaç alt tipe görülen özellikler, Kaklık Mevkii EBC I dönemi çanaklarında da belirginleşmektedir.

Tip-III b geniş derin konik gövdeli ve düzleştirilmiş ağız kenarlı çanağı (**Lev. 12a**), Kaklık Mevkii 'A' alanında açığa çıkarılan 'tip 1a'⁴³⁶ ve tip 3'⁴³⁷, olarak tanımlanan çanaklarıyla biçim yönünden, dikey şerit kulp ve aynı zamanda ağız profilleri açısından benzer özellikler tespit edilmektedir.

Tip-III c, geniş derin konik gövdeli ve içten inceltilmiş ağız kenarlı Yenibademli çanak tiplerinden ikisi (**Lev. 13a, 13b**), Kaklık Mevkii'deki 'A' alanında açığa çıkarılan inceltilmiş ağız kenarlı içten dirsek yapan çanak⁴³⁸ ile yakın biçimsel benzerlikler sunmaktadır. Yine aynı Mevkii'nin adı geçen alanında açığa çıkarılan bir başka örnek⁴³⁹, Yenibademli tipini anımsatan ağız profili özellikleri sergilemektedir.

Tip-III g2, geniş derin konik gövdeli ve dışa kalınlaştırılmış ağız kenarlı örneklerin biri (**Lev. 21b**), Kaklık Mevkii'nin 'A' alanından gelen ve 'tip 5' olarak tanımlanan, dışa

⁴³² Efe vd., 1995, s. 365

⁴³³ Efe vd., 1995, s. 360-362

⁴³⁴ Efe vd., 1995, s. 380

⁴³⁵ Efe vd., 1995, Fig. 19: 17

⁴³⁶ Efe vd., 1995, Fig. 17: 3

⁴³⁷ Efe vd., 1995, Fig. 18: 16

⁴³⁸ Efe vd., 1995, Fig. 19: 28

⁴³⁹ Efe vd., 1995, Fig. 20: 31

çekik ağızlı ve ağız kenarından uzanan şerit kulplu örneklerle⁴⁴⁰, biçim ve kulp açısından benzerlik görülmektedir. Yenibademli'nin çanağında kulpun gövde bölümünün orta kısmına aplike edilmesi sadece ayrıntıda fark yaratmaktadır.

Tip-XVI a, yarı 's' profilli basit ağız kenarlı Yenibademli örneği (**Lev. 87c**) ile ortak özellikler paylaşan, Kaklık Mevkii 'A' alanında bulunan ve 'tip 5' olarak tanımlanan çanak⁴⁴¹, biçim ve ağız kenarı üzerinde yer alan çentik bezemesiyle Tip-XVI a örneği ile uyum içerisindedir.

Tip-XVII serisinden, 's' profilli basit ağız kenarlı Tip-XVII b ve Tip-XVII c çanak şekilleri (**Lev. 92a, 94a**), Kaklık Mevkii 'A' alanında bulunan ve 'tip 4'⁴⁴², olarak tanımlanan örneğiyle, 's' biçimli ağız profiline sahip örnekler biçimsel benzerlikler ortaya koymaktadır.

4.3.6.2. Demircihüyük

Deniz seviyesinden yaklaşık olarak 855 m yükseklikte olan Demircihüyük, Eskişehir'den Bozüyük'e giden eski yolun kuzeyinde, Eskişehir'in yaklaşık 25 km batısında, Çukurhisar İlçe' sinin kuzey batısında yer alır⁴⁴³. Demircihüyük'ün EBC I' e tarihlenen evreleri (D, E₁, E₂, F₁, F₂, F₃) şeklinde tanımlanmakta ve bu evrelerin oluşturduğu kültür dolgusunun kalınlığı 3- 3.5 m aralığındadır⁴⁴⁴.

Demircihüyük ile karşılaştırabileceğimiz, Yenibademli çanak tipleri yalnızca Tip-II ve Tip-III ana tipinde yer alan birkaç alt tip örneğiyle sınırlı kalmıştır.

Bu yerleşimin, F₁ ve F₂ evrelerinde bulunan çanağın⁴⁴⁵, Yenibademli Tip-II a geniş sığ konik gövdeli ve basit ağız kenarlı (**Lev. 2b**) çanağı ile yakın biçim benzerliği bulunmaktadır. Yuvarlak dipli örnekler Yenibademli çanak tipolojisinde sık olarak görülmesine de, burada ele alınan çanağımızın dibi, Demircihüyük örneğindeki gibi yuvarlak dipli olabileceğini düşündürmektedir.

⁴⁴⁰ Efe vd., 1995, Fig. 20: 30

⁴⁴¹ Efe vd., 1995, Fig. 20: 33

⁴⁴² Efe vd., 1995, Fig. 19: 24

⁴⁴³ Korfmann, 1983, s. 1-2

⁴⁴⁴ Seeher, 1987, s. 169-170

⁴⁴⁵ Seeher, 1987, Taf. 45: 16

Adı geçen yerleşim yerinin D evresinde ‘Tip Ia’ olarak adlandırılan örneklerinden⁴⁴⁶ ikisi, Yenibademli’nin Tip-III g2 geniş derin konik gövdeli ve dışa kalınlaştırılmış ağız kenarlı çanağıyla (**Lev. 21a**), gerek biçim gerekse ağız profili yönünden benzerlik göstermektedir.

4.3.6.3. Eskişehir Yüzey Araştırmaları

4.3.6.3.1. Çukurhisar ve Bahçecik

Eskişehir’in doğusunda yer alan bu yerleşimler, sürdürülen yüzey araştırmalarında Geç Troia I ve Troia II’nin erken evrelerine tarihlenen buluntuların yanında Demircihüyük’ün EBC’deki örneklerinede rastlanılmıştır⁴⁴⁷. Çukurhisar yerleşiminde saptanan ‘s’ kıvrımlı ağız kenarlı iki örnek⁴⁴⁸, Yenibademli Tip-XVII c çanağını (**Lev. 94b**) andırsa da, bezemesiz oluşu yönünden tam anlamıyla uyum sağlamamaktadır.

4.3.7. Ege Adaları

4.3.7.1. Lemnos/Limni Adası

4.3.7.1.1. Poliochni

Bir Ege adası olan, Lemnos/Limni’ de yer alan Poliochni yerleşimi, Yenibademli ile yakın ilişkiler gösteren önemli bir merkezdir. Dönemler arası kronolojik ayrımın renklerle tanımlandığı bu yerleşimde, Yenibademli ile çağdaş olan, Mavi (azzurro) dönemi Ege kronolojisinde EBC II veya Anadolu kronolojine göre ETÇ I dönemlerine denk gelmektedir⁴⁴⁹. Mavi dönem; ‘fase evoluta’ geç ve ‘fase arcaica’ erken olmak üzere iki bölümde incelenmektedir⁴⁵⁰. Poliochni’nin ETÇ öncesi veya Troia I öncesi

⁴⁴⁶ Seeher, 1987, Taf. 30: 3, 5

⁴⁴⁷ Mellaart, 1955, s. 57

⁴⁴⁸ Mellaart, 1955, Fig: 102, 119

⁴⁴⁹ Bernabò-Brea, 1964, s. 553

⁴⁵⁰ Bernabò-Brea, 1964, s. 553-554

dönemi ‘Nero’ siyah evre olarak tanımlanmaktadır⁴⁵¹. Nero/Siyah dönem çanakları ile Yenibademli örnekleri arasında yakın bağlantılar görülse de esas olarak Poliochni’nin Azurro/Mavi dönemi bağlantıları ortaya koymaktadır. Ayrıca son yıllarda yapılan kazılar ile ‘Azurro/Mavi’ dönemin ‘Evoluta/Geç’ evresi, I-II olmak üzere iki bölüme ayrılarak revize edilmiştir⁴⁵².

Tip-I, derin konik gövdeli ve basit ağız kenarlı tek örnek, Poliochni Mavi döneminin geç evrelerinde bulunan⁴⁵³ ve tutamaklı olmaları dışında kap formumyönünden, Yenibademli örneği (**Lev. 1a**) ile çok yakın benzerlikler sunmaktadır.

Poliochni’nin, Azzuro/Mavi döneminin Evoluta/Geç evresine tarihlendirilen çok sayıda çanak, Yenibademli Tip-III ana tipi içerisinde yer alan alt tiplerin birkaçı ile oldukça benzeşen örnekler vermektedir.

Tip-III b, geniş derin konik gövdeli ve düzleştirilmiş ağız kenarlı çanaklardan bazıları (**Lev. 12a**) ve Tip-III e2 geniş derin konik gövdeli ve inceltilmiş ağız kenarlı tek örnek (**Lev. 17b**), Poliochni’nin adı geçen döneminin geç evresine tarihlendirilen, çift delikli tutamaklı ve kulpsuz örnekleri⁴⁵⁴ hem kap formu hem de düz dip bölümleri ile anılan tipteki çanaklarla ortak özellikler göstermektedir.

Bu örneklerden farklı olarak, yine Poliochni’nin aynı dönemi içerisinde yer alan düz basit ağız kenarlı, çift dikey delikli tutamaklı, şerit kulplu ve düz dipli örnekleri⁴⁵⁵, Yenibademli Tip-III a1 ve Tip-III b çanakları (**Lev. 9a, 12a**), ile ayrıntıda farklılıklar izlense de büyük oranda benzeşmektedir. Bu tip içerisinde yer alan bir diğer benzer örnek⁴⁵⁶, Mavi dönemin geç evresine tarihlenen ve çift ip delikli tutamağı haricinde biçim olarak, Yenibademli Tip-III b ve Tip-III e1 çanakları (**Lev. 12a, 17b**) ile örtüşen özelliklere sahiptir.

Poliochni yerleşim yerinin Mavi döneminin geç evresine tarihlendirilen, düz basit ağız kenarlı ve ip delikli tutamaklı çanak⁴⁵⁷, Yenibademli Tip-VIII ana tipi içerisindeki, Tip-

⁴⁵¹ Bernabò-Brea, 1964, s. 539-540

⁴⁵² Traverso, 1997, s. 77-78

⁴⁵³ Bernabò-Brea, 1964, Tav. XXXI: e, g, i

⁴⁵⁴ Bernabò-Brea, 1964, Tav: XXX: b, d

⁴⁵⁵ Bernabò-Brea, 1964, Tav. XXXI: b, d, f

⁴⁵⁶ Bernabò-Brea, 1964, Tav. XXXIV: a, f

⁴⁵⁷ Bernabò-Brea, 1964, Tav. XXXV: c

VIII a1 ve Tip-VIII a2 alt tipini oluşturan örneklerden bazılarıyla (**Lev. 39a, 40a, 40b**) genel itibariyle ayrıntıda farklılıklar yaratsa da, biçim ve ağız özellikleri yönünden yakın benzerlikler göstermektedir.

Yenibademli Tip-XIII grubu içerisinde, Tip-XIII a2 (**Lev. 54c**), Tip-XIII a3 (**Lev. 55b**), Tip-XIII c1 (**Lev. 67a, 67b**) ve Tip-XIII d2 (**Lev. 70a**) alt tiplerinde yer alan örneklerin bazıları ile Poliochni Mavi dönemi geç evre örneklerinden⁴⁵⁸ bir bölümü kap formu, tutamak ve düz dip bölümleri ile birebir benzeşen özellikler göstermektedir. Poliochni'nin adı geçen döneminin örneklerinden⁴⁵⁹ bir bölümü; sahte yatay ip delikli tutamaklar ve yatay ince ip delikli tutamaklar⁴⁶⁰ (üst bölümü düz) yönünden, Yenibademli'ye ait çanakların tutamaklarını andırmaktadır (**Lev. 55b, 66a, 67a, 68b, 72a**).

Adı geçen yerleşimin Azzuro/Mavi döneminin Evoluta/Geç evrelerinde açığa çıkarılmış olan çok sayıdaki, Troia I dönemine tarihlendirilen çanaklar, Yenibademli Tip-XVI ana tipi içerisinde yer alan alt tiplerden birkaçı ile yakın benzerlikler göstermektedir.

Tip-XVI a, yarı 's' profilli basit ağız kenarlı Yenibademli örneği (**Lev. 87c**), Poliochni Mavi döneminin geç evresine tarihlenen çanağı⁴⁶¹ ile karşılaştırıldığında, dışa açılan ağız biçimi yönünden uyum gösterse de, ağız kenarının yivli olmaması ve bezemesiz olması yönünden Yenibademli örneğinden farklı bir tarz sunar.

Tip-XVI b, yarı 's' profilli inceltilmiş ağız kenarlı Yenibademli çanaklarından bazıları (**Lev. 89b, 89c**), Poliochni Mavi döneminin geç evresinde kullanılan, ip delikli tutamaklı bezemesiz örnekleri⁴⁶², Tip-XVI b grubu çanakları ile yakın gövde biçimi ve ağız profili bakımından benzerlik gösterebilir, ayrıntıya inildiğinde tutamak biçimleri arasında farklar dikkat çekmektedir.

Yenibademli ve Poliochni arasında EBC II sürecinde kullanımda olan çanakların biçim benzerliği dışında; düğme⁴⁶³, yumru⁴⁶⁴, çift memecik⁴⁶⁵, kazıma iç içe üçgen,⁴⁶⁶ iç içe

⁴⁵⁸ Bernabò-Brea, 1964, Tav. XXIV: b, e, d, e, f

⁴⁵⁹ Bernabò-Brea, 1964, Tav. XXIV: a, b, c, d, e, h, k

⁴⁶⁰ Bernabò-Brea, 1964, Tav. XXV: g, h

⁴⁶¹ Bernabò-Brea, 1964, Tav. XXXV: g

⁴⁶² Bernabò-Brea, 1964, Tav. XXXIV: h, i

⁴⁶³ Bernabò-Brea, 1964, Tav. XXXVI: g

⁴⁶⁴ Bernabò-Brea, 1964, Tav. XXXVI: h

zikzak motifleri⁴⁶⁷ ve kabartma dalga motifleri⁴⁶⁸, Yenibademli çanak kap repertuarı içerisinde yer alan örneklerde de tercih edilen bezeme türleri olmuştur (**Tablo: 22**). Yine aynı dönemde Poliochni örneklerinden bildiğimiz yatay halka kulp⁴⁶⁹, dikey şerit kulp⁴⁷⁰ ve yatay şerit kulp⁴⁷¹ biçimleri, Yenibademli'nin çanaklarına yabancı kalmamıştır.

4.3.7.2. Chios/Sakız Adası

4.3.7.2.1. Emporio

Ege Adalarından olan, Chios/Sakız adasında yer alan Emporio yerleşiminin, EBC'yi yansıtan dönemleri; II. III. IV. ve V. şeklinde yeniden-eskiye doğru sıralanmaktadır⁴⁷². Özellikle Troia I dönemi ile senkronize edilen IV. ve V. dönemler⁴⁷³, Yenibademli'nin çanaklarıyla benzeşen biçim özellikleri göstermesi açısından önemlidir. Emporio yerleşiminde Troia I ve II döneminin ilk evrelerine tarihlendirilen alanlar; 'Alan A' 3, 4 (Periyod III-IV), 'Alan B' 2, 3 (Periyod V) ve 4, 5, 6 (Periyod IV), 'Alan C' 1 (Periyod IV), 'Alan D' 1 (Periyod IV), 'Alan F' 1A-1? (Periyod IV) ve 'Alan E' Mezar 1 (Periyod II-III) şeklinde tanımlanmaktadır⁴⁷⁴.

Emporio'nun EBC I-II dönemlerine tarihlendirilen çok sayıda çanak, Yenibademli Tip-III grubu içerisinde yer alan alt tipler ile dikkat çekici benzerlikler göstermektedir.

Tip-III b ve Tip-III e1 alt tipindeki çanaklardan bazıları (**Lev. 12a, 17b**) Emporio'nun, Alan A, V.- IV. periyodlarına tarihlenen, ağız kenarında kulp yerine kabartma şeklinde tutamağı olan örnek⁴⁷⁵, Yenibademli örneklerine yakın bir biçim sunmaktadır.

⁴⁶⁵ Bernabò-Brea, 1964, Tav: XXXVI: i, k

⁴⁶⁶ Bernabò-Brea, 1964, Tav: XXXVI: m

⁴⁶⁷ Bernabò-Brea, 1964, Tav: XXXVI: n

⁴⁶⁸ Bernabò-Brea, 1964, Tav: LXIII: d, e, i, j, h

⁴⁶⁹ Bernabò-Brea, 1964, Tav: LIX: a

⁴⁷⁰ Bernabò-Brea, 1964, Tav: LIX: e

⁴⁷¹ Bernabò-Brea, 1964, Tav: LIX: d

⁴⁷² Hood, 1981, s. 89-90

⁴⁷³ Hood, 1981, s. 90

⁴⁷⁴ Hood, 1981, s. 89-91

⁴⁷⁵ Hood, 1981, s. 359, Fig. 163: 875

Emporio ile Yenibademli arasındaki Tip-III ana tipi içerisinde, benzerliklerin görüldüğü örnekler Tip-III c, geniş derin konik gövdeli inceltilmiş ağız kenarlı çanaklarda izlenebilmektedir. Emporio'nun 'B' alanı, kat 6, IV. periyotta görülen birkaç örnek⁴⁷⁶, Yenibademli Tip-III c alt tipindeki çanak (**Lev. 13a**) ile ağız profil biçimleri yönünden eşleştirilebilmektedir.

Tip-III e1 geniş derin konik gövdeli ve inceltilmiş ağız kenarlı çanakların bir bölümü ile (**Lev. 15a, 15b**) Tip-III e2 geniş derin konik gövdeli, inceltilmiş ağız kenarlı ve düz dipli çanaklardan bazıları (**Lev.18b, 18c**), Emporio'da 'C' alanında, kat 1, V.- IV. periyodunda açığa çıkarılan kulpsuz çanak⁴⁷⁷ gövde biçim ve ağız profili bakımından Yenibademli çanakları ile benzeşen ayrıntılar vermektedir.

Emporio'nun B alanı, kat 5, IV. periyod örneklerinden bir çanak⁴⁷⁸ tutamak eklentisi dışında, Tip- III f tipindeki çanaklar (**Lev. 19a, 19b**) ile benzer ağız profil özellikleri vermektedir. Emporio'nun, 'B' alanı, kat 6, IV. periyodundaki bir diğer örnek⁴⁷⁹, Tip III f çanaklarını (**Lev. 19a, 19b**) andıran gövde ve ağız profil özellikleri göstermektedir.

Tip-III g1 ve Tip-III g2 alt tip örneklerinden bir kaçı ile (**Lev. 20b, 21b**), Emporio'nun, 'A' alanı, III. periyoduna tarihlendirilen çanak⁴⁸⁰ kulpsuz olması dışında, tam anlamıyla biçimsel benzerlikler göstermektedir. Karşılaştırma yapılan merkezin, 'C' alanı, kat 1, V.-IV. periyodlarında kullanılan çanak⁴⁸¹, tutamaksız ve kulpsuz olması haricinde, Yenibademli örnekleri (**Lev. 20b, 21a, 21b**) ile ortak gövde ve ağız profil biçimleri yansıtmaktadır.

Geniş derin konik gövdeli ve inceltilmiş ağız kenarlı, Tip-IV b alt tipinde yer alan çanaklardan biri (**Lev. 24c**), Emporio'nun, 'A' alanı, V.- IV. periyodlarında yer alan örnek⁴⁸² ile kulp eklentilerinin olmaması dışında, form olarak yakın benzerlikler göstermektedir.

⁴⁷⁶ Hood, 1982, s. 483, Fig. 216: 1912, 1913

⁴⁷⁷ Hood, 1982, s. 513, Fig. 226: 2172

⁴⁷⁸ Hood, 1982, s. 481, Fig. 215: 1883

⁴⁷⁹ Hood, 1982, s. 483, Fig. 216: 1910

⁴⁸⁰ Hood, 1982, s. 428, Fig. 195: 1388

⁴⁸¹ Hood, 1982, s. 513, Fig. 226: 2212

⁴⁸² Hood, 1981, s. 359, Fig. 163: 873

Tip-IV e, geniş dik konik gövdeli ve içe kalınlaştırılmış, düzleştirilmiş ağız kenarlı çanaklardan bir bölümü (**Lev. 27b, 27c, 28c**), Emporio'nun, 'A' alanı, III. periyodundaki örneklerinden⁴⁸³ bazılarıyla yalnızca gövde biçimi ve ağız profili bakımından uyum göstermektedir. Adı geçen merkezin, 'B' alanı, kat 4, IV. periyodunda açığa çıkarılan çanağı⁴⁸⁴, ağız profil biçimi yönünden Tip-IV e örnekleri (**Lev. 27b, 27c, 28c**) ile eşleştirilebilmektedir. Yerleşim 'C' alanı, kat 1, V.- IV. periyodlarına denk gelen bir grup çanak⁴⁸⁵, Yenibademli Tip-IV e tipindeki çanaklar (**Lev. 27b, 27c, 28c**) ile her açıdan yakın benzerlikler sergilemektedir.

Tip-V ana tipi içerisinde yer alan, Tip-V b sığ yarı küresel gövdeli ve içe kalınlaştırılmış ağız kenarlı çanaklardan bir örnek (**Lev. 35a**), Emporio, Alan A, V.- IV. periyodlarına tarihlenen çanaklardan⁴⁸⁶ bazıları ile, kulpsuz olması dışında biçim olarak uyum göstermektedir.

Tip-V 1 alt tipindeki geniş dik konik gövdeli ve içe-dışa kalınlaştırılmış ağız kenarlı çanakların bazıları (**Lev. 33b, 33c**), Emporio'nun, 'C' alanındaki, kat 1, V.- IV. periyodlarında bulunan çanak⁴⁸⁷ ile ağız profil biçimi açısından benzerlik göstermektedir. Belirtilen tipteki örneklerimiz ile aynı karakterde olan bir başka çanak Emporio'nun, 'B' alanı, kat 2, III. periyodun çanağı⁴⁸⁸, yine ağız profil biçimi açısından Yenibademli Tip-IV 1 örneklerinin yanı sıra Tip-III f tindeki içe kalınlaştırılmış ağız kenarlı çanaklarla da (**Lev. 33b, 33c, 19c**) karşılaştırılabilir.

Emporio yerleşim yerinin, EBÇ I-II dönemine denk gelen periyodlarında, Yenibademli Tip-VIII ana tipi içerisinde yer alan bazı alt tipler ile benzer biçim özellikleri izlenebilmektedir. Tip-VIII a2 alt tip çanaklarından biri (**Lev. 40a**) ile, Emporio'nun, 'A' alanı, III. periyod örneklerinden düz basit ağız kenarlı, dil biçimli tutamaklı ve düz dipli çanak⁴⁸⁹, her açıdan benzer özellikler göstermektedir. Adı geçen yerleşimin 'C'

⁴⁸³ Hood, 1982, s. 428, Fig. 195: 1386, 1387

⁴⁸⁴ Hood, 1982, s. 478, Fig. 214: 1866

⁴⁸⁵ Hood, 1982, s. 513, Fig. 226: 2204, 2207, 2209

⁴⁸⁶ Hood, 1981, s. 359, Fig. 163: 862, 863

⁴⁸⁷ Hood, 1982, s. 513, Fig. 226: 2173

⁴⁸⁸ Hood, 1982, s. 476, Fig. 213: 1858

⁴⁸⁹ Hood, 1982, s. 428, Fig. 195: 1368

alanı, kat 1, V.-IV. periyodlarında yer alan çanak⁴⁹⁰, tutamak ve ağız profil biçimi yönünden Yenibademli tipi (**Lev. 40a**) ile karşılaştırılabilmektedir.

Tip-XII a, dirsekli düz inceltilmiş ağız kenarlı ve düz dipli Yenibademli çanaklarından biri (**Lev. 49c**), Emporio'nun, Alan B, kat 5, IV. periyodunda bulunan çanak⁴⁹¹ ile ağız profili ve özellikle de gövde biçimi olarak uyum içerisindedir. Yenibademli'nin Tip-XII a alt tipinde yer alan bir diğer örnek (**Lev. 48a**) ile Emporio'nun 'B' alanındaki, kat 2, V. periyodunda açığa çıkarılan çanak⁴⁹², kap formu ve ağız profili açısından yakın benzerlikler göstermektedir.

Tip-XIII c1 serisindeki çanaklardan bazıları ile (**Lev. 67a, 67b**), Emporio'nun Alan B, kat 5, IV. döneminde de bulunan örnek⁴⁹³, yatay ip delikli tutamağının eksik olmasıyla farklılaşsa da, ağız profil biçimi yönünden Yenibademli örneğini andırmaktadır. Yenibademli'nin Tip-XIII a2 tipinde yer alan bir örneği de (**Lev. 54a**), Emporio'nun adı geçen örneğiyle⁴⁹⁴, benzer ağız biçim özellikleri gösterir.

Yenibademli seramik repertuarıyla yakın benzerlikler sunan Emporio'daki kimi çanak örnekleri, Tip-XIV a ve Tip-XV a'daki çanak tiplerinden bir bölümüyle (**Lev. 80c, 82b**), Emporio'nun Alan B, kat 4, IV. evrede açığa çıkarılan çanağı⁴⁹⁵ kulpsuz olsa da, form ve ağız profil biçimi yönünden benzer özellikler göstermektedir.

Tip-XVII a, 's' profilli basit ağız kenarlı, bu tip dâhilindeki çanaklardan biri (**Lev. 91a**) ile Emporio'nun, 'B' alanı, kat 4, IV. periyoda tarihlenen örnek⁴⁹⁶, tutamaksız olsa da, ağız profili ve gövde biçimi yönünden ortak unsurlar barındırmaktadır.

Tip-XVII c 's' profilli basit ağız kenarlı çanak örneği (**Lev. 94a**), Emporio'nun, A alanında açığa çıkartılan ve hafirine göre V.-IV. periyodlarına ait olması muhtemel görülen çanak⁴⁹⁷ ile ağız profili bakımından benzer özellikler gösterir.

⁴⁹⁰ Hood, 1982, s. 513, Fig. 226: 2190

⁴⁹¹ Hood, 1982, s. 481, Fig. 215: 1874

⁴⁹² Hood, 1982, s. 473, Fig. 211: 1839

⁴⁹³ Hood, 1982, s. 481, Fig. 215: 1877

⁴⁹⁴ Hood, 1982, s. 481, Fig. 215: 1877

⁴⁹⁵ Hood, 1982, s. 478, Fig. 214: 1813

⁴⁹⁶ Hood, 1982, s. 478, Fig. 214: 1865

⁴⁹⁷ Hood, 1982, s. 429, Fig. 195: 1389

Tip-XVII c alt tipindeki çanaklardan bir diğeri (**Lev. 94b**), Emporio'nun, 'B' alanı, kat 5, IV. periyotta açığa çıkarılan dışa çekik ağızlı 's' profilli çanak⁴⁹⁸ ile uyum içerisindedir.

4.3.7.3. Lesbos/Midilli Adası

4.3.7.3.1. Thermi

Ege adalarından Lesbos/Midilli adasında yer alan Thermi yerleşiminin EBC'yi yansıtan seramik buluntuları üç gruba ayrılmıştır⁴⁹⁹. Yerleşim bazında Thermi'nin I. ve II. yerleşimlerinin seramikleri 'A' sınıfı; III. ve IV a'nın örnekleri 'B' sınıfı; IV. ve V. yerleşimlerin ise kapları 'C' sınıfında ele alınarak, EBC dönemini vermektedir⁵⁰⁰. Bu ayırım Batı Anadolu yerleşimlerinden Troia'nın EBC evrelerinde; A = Troia I dönemi, B = Troia I-II dönemi ve C= Troia II erken evrelerinde yer alan seramik gruplarına göre kronolojik açıdan uyum göstermektedir⁵⁰¹.

Tip-II serisi içerisinde Tip-II a alt tipinde yer alan ve Yenibademli Höyük'te nadir görülen verev çizgi boya bezemeli örnek (**Lev. 2b**), Thermi'nin IV. yerleşiminde bulunan aynı tipte bezemeli örnek⁵⁰² ile tam bir uyumluluk göstermektedir.

Thermi'nin, EBC I dönemini yansıtan III. ve IV a yerleşimlerinde 'B' grubu içerisinde bulunan çanaklarından bazıları, Yenibademli Tip-III ana tipi içerisindeki bir kaç alt tip ile eşleştirilebilecek özellikler sunmaktadır. Tip-III b ve Tip-III e1 çanak örneklerinden bir bölümüyle (**Lev. 12a, 17b**) Thermi III. ve IV a yerleşiminde 'B' grubu içerisinde görülen çanak⁵⁰³; kulp ve tutamaksız olması dışında, ağız profili ve konik gövde formu ile benzer özellikler vermektedir.

Tip-III h, içe ve dışa kalınlaştırılmış ağız kenarlı ve geniş derin konik gövdeli çanak (**Lev. 22a**), Thermi III. ve IV a yerleşimlerinde sıkça rastlanılan ve 'B' grubu içerisinde

⁴⁹⁸ Hood, 1982, s. 481, Fig. 215: 1882

⁴⁹⁹ Lamb, 1936, s. 73

⁵⁰⁰ Lamb, 1936, s. 73

⁵⁰¹ Lamb, 1936, s. 85-91

⁵⁰² Lamb, 1936, Pl. XXX: 8

⁵⁰³ Lamb, 1936, Fig. 28: 8

yer alan örnek⁵⁰⁴ ile yalnızca geniş dip bölümü ve dışa açılan gövde biçimi açısından benzeşmektedir.

Tip-III f gurubunda yer alan çanaklardan bir kaçı (**Lev. 19a, 19b**) ile, Thermi I. ve II. yerleşimlerinde ‘A’ grubu içerisinde yer alan çanak⁵⁰⁵, ip delikli tutamaklı olmasıyla farklı özellik gösterse de, ağız profil biçimi ve konik gövde formu ile Yenibademli örnekleri ile uyum içerisindedir.

Thermi yerleşiminin EBC I dönemine denk gelen I. ve II. yerleşimlerinde açığa çıkarılan ve ‘A’ grubu altında sunulan çanakların bazıları, Yenibademli’nin Tip-IV ana tipi içerisinde yer alan Tip-IV e ile benzer özellikler sunmaktadır. Tip-IV e alt tipinde yer alan çanaklardan bir kaçı (**Lev. 27b, 28c**) ile, Thermi I. ve II. yerleşimlerinde ‘A’ grubu içerisinde yer alan çanak⁵⁰⁶, ip delikli tutamaklı olmasıyla farklı özellik gösterse de, ağız profil biçimi ve konik gövde formu ile Yenibademli örnekleri ile uyum içerisindedir.

Tip-VIII a2 yarı küresel gövdeli ve basit ağız kenarlı Yenibademli örneği ile (**Lev. 40**), Thermi II. yerleşimde açığa çıkarılan, yatay ip delikli tutamağının üst bölümü hafif içbükey eğimli çanak⁵⁰⁷, benzer tutamak ve ağız profili özellikleri göstermektedir.

Yenibademli Tip-XIII grubu içerisinde yer alan alt tiplerden bazılarında, Thermi I. ve II. yerleşimlerinde bulunan; ‘A’ ve ‘B’ sınıfı kaplarında yoğunlaşan çanaklar ile yakın benzerlikler ortaya koymaktadır. Tip-XIII a2 ve Tip-XIII a5 örneklerinden bir kısmı (**Lev. 54b, 57b**) ile Thermi I. ve II. yerleşimlerinin ‘A’ grubunda bulunan çanak⁵⁰⁸, ağız kenarı üzerinde yükselen üçgen çıkıntısı haricinde, ağız profili yönünden eşleştirilebilecek niteliktedir.

Tip-XIII a4 ve Tip-XIII a5 alt tip örneklerinden bir kaçı (**Lev. 56b, 57a, 57d**), Thermi I. ve II. yerleşimlerinin ‘A’ grubu içerisinde yer alan çanak⁵⁰⁹ ile kap formu yakın benzerlikler göstermektedir. Karşılaştırılan Yenibademli örneğinin, ağız kenarı üzerinde

⁵⁰⁴ Lamb, 1936, Fig. 28: 10

⁵⁰⁵ Lamb, 1936, Fig. 27: 4

⁵⁰⁶ Lamb, 1936, Fig. 27: 4

⁵⁰⁷ Lamb, 1936, Pl. XXXI: 5

⁵⁰⁸ Lamb, 1936, Fig. 27: 1

⁵⁰⁹ Lamb, 1936, Fig. 27: 3

yer alan yumru şeklinde kabartma bezemesinin olduğu kısımda, Thermi örneğinde dil biçimli çift delikli tutamak yer almaktadır.

Yenibademli'nin Tip-XIII a2 ve Tip-XIII d3 alt tip örneklerinden bazıları (**Lev. 54a, 74a**), Thermi I. ve II. yerleşiminin 'A' grubundaki çanak⁵¹⁰ ile kaide kısmı haricinde, ağız biçimi, yatay ip delikli tutamağı ve gövde görünüşü yönünden uyum içerisindedir.

Derin gövdeli, içe çekik ağızlı ve dirsekli Tip-XIII serisinin, Tip-XIII a3, Tip-XIII c1 ve Tip-XIII d2 alt tip örneklerinden bazıları (**Lev. 55b, 67a, 70a**), Thermi I. ve II. yerleşiminin 'A' grubu örneklerinden biri⁵¹¹ ile üst kısmı düz olan yatay ip delikli tutamak ve biçim özellikleri açısından benzer unsurlar yansıtmakta, bir diğer Thermi çanağıyla⁵¹² sadece ağız profili ve biçim özellikleri olarak uyumlu görünmektedir. Yenibademli'nin Tip-XIII c1 alt tipi içerisinde yer alan, üst kısmı hafif çıkıntılı yatay ip delikli tutamaklı örnek (**Lev. 67b**) ile Thermi III. ve IV a yerleşiminde 'B' grubu içerisinde bulunan bir çanak⁵¹³; tutamak, ağız profili ve kap biçimi açısından bütünleşen özellikler vermektedir.

Bu tip içerisinde son olarak, Tip-XIII d3 gurubunda yer alan örneklerinden biri (**Lev. 73b**), Thermi III. ve IV a yerleşiminde 'B' grubu içerisinde yer alan çanakla⁵¹⁴, tutamaksız olması dışında ağız profili ve gövde biçimi yönünden kayda değer benzerlikler sunmaktadır.

Tip-XIV a içe çekik basit ağız kenarlı ve düz dipli çanaklardan biri (**Lev. 80c**), Thermi III. ve IV a yerleşimlerinin 'B' grubu örneklerinden bir çanak⁵¹⁵ ile dikey şerit kulplu olması ve biçim özellikleri olarak uyuşmasından dolayı tam anlamıyla uyum sağlamaktadır.

Thermi IV. ve V. yerleşimlerinden 'C' grubu içerisinde, gövde üzerinde yer alan yatay ip delikli tutamaklı çanak⁵¹⁶ örneği, Yenibademli Tip-XV a küresel gövdeli ve basit

⁵¹⁰ Lamb, 1936, Fig. 26: 2

⁵¹¹ Lamb, 1936, Fig. 26: 1

⁵¹² Lamb, 1936, Fig. 26: 4

⁵¹³ Lamb, 1936, Fig. 28: 4

⁵¹⁴ Lamb, 1936, Fig. 28: 2

⁵¹⁵ Lamb, 1936, Fig. 28: 1

⁵¹⁶ Lamb, 1936, Fig. 29: 1

ağız kenarlı çanağının (**Lev. 82b**), tutamak kısmının ağız kenarından yükselerek bağlanması dışında, kap formu ve ağız biçimi yönünden eşleştirilebilmektedir.

Tip-XVII a, 's' profilli, düz dipli, basit ağız kenarlı ve tünel kulplu çanak örnekleri (**Lev. 91b, 91c**) ile Thermi I. ve II. yerleşimlerinde sıkça rastlanılan yatay ip delikli tutamaklı çanak⁵¹⁷, tutamağın üzeri düz olmasıyla küçük farklar yaratsa da biçim, ağız profili ve tutamak özellikleri yönünden karşılaştırmaya uygundur.

4.3.7.4. Samos/Sisam Adası

4.3.7.4.1. Heraion

Samos/Sisam adasında yer alan Heraion'un I. periyodu EBÇ I dönemine denk gelmektedir⁵¹⁸. Yapılan düzenlemeye göre sekiz periyoda ayrılan Heraion'un I. periyodu, Troia I' in orta ve geç evreleriyle, Beycesultan'ın XVII. ve XVI. tabakaları ile çağdaş gösterilmektedir⁵¹⁹. Daha sonraki yıllarda yapılan düzenlemelerde; Heraion I-V =Geç Troia I/II-Troia V ile çağdaş olarak tekrar revize edilmiştir⁵²⁰. Bir başka araştırmacı ise Heraion I öncesi olarak adlandırdığı dönemi, Troia I'in erken ve orta evreleri ile aynı dönem içerisinde değerlendirmiştir⁵²¹. Yenibademli çanak repertuarında yer alan birçok tip ile bağlantıların saptandığı Heraion yerleşimi, iki ada arasındaki etkileşimi göstermesi açısından önem teşkil eder.

Samos/Sisam adasındaki Haraion'un I. tabakasında EBÇ I'de ele geçirilen bazı çanaklar, Yenibademli Höyüğün Tip-III ana tipi içerisinde yer alan alt tipleri ile yakın biçimsel özellikler göstermektedir. Tip-III ana tipi içerisinde yer alan, Tip-III e1 ve Tip-III e2 alt tip çanaklardan bir bölümü (**Lev. 15a, 15b, 18b, 18c**), Heraion'da EBÇ I dönemine tarihlendirilen ve Çocuk Mezarı olarak adlandırılan alanda ele geçirilen çanak⁵²² ile inceltilmiş ağız profil biçimi ve konik gövde formu açısından uyum

⁵¹⁷ Lamb, 1936, Pl. XXXI: 6

⁵¹⁸ Milojevic, 1961, s. 60

⁵¹⁹ Milojevic, 1961, s. 67

⁵²⁰ Kouka, 2002, s. 285

⁵²¹ Kouka, 2002, s. 285

⁵²² Milojevic, 1961, Taf. 35: 8

içerisindedir. Bir başka EBC I dönemine tarihlendirilen Heraion örneği⁵²³ de, Tip-III e1 ve Tip-III e2 örneklerini ağız profili yönünden hatırlatmaktadır.

Tip-III h, geniş derin konik gövdeli ve içe-dışa kalınlaştırılmış ağız kenarlı çanak (**Lev. 22a**), Heraion I. periyodunda yer alan çanak⁵²⁴ ile kulpsuz olması dışında, gövde biçimi ve ağız profili yönünden benzerlikler göstermektedir. Heraion'un adı geçen dönemine ait bir başka çanak⁵²⁵, yine kulpsuz olması dışında ağız profili açısından, Yenibademli'nin Tip-III h çanağını anımsatmaktadır.

Geniş derin konik gövdeli ve dışa kalınlaştırılmış ağız kenarlı Tip-III g1 ve Tip-III g2 çanaklarından bir kısmı (**Lev. 20b, 21b**), Heraion'un EBC I dönemine tarihlendirilen örneklerinden⁵²⁶ kulpsuz ve bezemesiz olmasıyla ayrılrsa da, ağız ve gövde biçimi açısından çok yakın benzerlikler sunmaktadır.

Tip-IV ana tipi içerisindeki, Tip-IV 1 alt tipini oluşturan çanakların bir kısmı (**Lev. 33b, 33c**), Heraion'nun I. dönemine ait çanak⁵²⁷ ile ağız kenarının oluşturulma şekli ve gövde biçimi açısından ortak özellikler göstermektedir.

Heraion'nun, EBC I dönemine tarihlendirilen I. periyodunun çanaklarından bazı örnekler, Yenibademli'nin Tip-VIII ana tipi içerisinde yer alan alt tiplerden bazı örneklerle yakın benzerlikler göstermektedir. Tip-VIII a1 ve Tip-VIII a2 gruplarındaki çanak örnekleri (**Lev. 39a, 40a**), Heraion I. periyoduna ait çanak⁵²⁸ ile ağız profil biçimi olarak uyumlu görünmektedir.

Tip-XII a dirsekli, düz inceltilmiş ağız kenarlı çanaklardan bir kısmı (**Lev. 49b, 49c**) ile, Heraion'un EBC I dönemine verilen dört çanak⁵²⁹, yatay ip delikli tutamak olmayışı yönünden farklılık gösterse de, ağız profili ve gövde biçimi olarak benzerlik göstermektedir. Yenibademli Tip-XII a tipindeki örnek (**Lev. 49b**) ile, bir diğer Heraion

⁵²³ Milojevic, 1961, Taf. 38: 51

⁵²⁴ Milojevic, 1961, Taf. 35: 35

⁵²⁵ Milojevic, 1961, Taf. 38: 19

⁵²⁶ Milojevic, 1961, Taf. 37: 49, 78; Taf. 44:1

⁵²⁷ Milojevic, 1961, Taf. 37: 31

⁵²⁸ Milojevic, 1961, Taf. 35: 10

⁵²⁹ Milojevic, 1961, Taf. 37: 2, 5; Taf. 35: 25, 49

I. periyoduna verilen çanak⁵³⁰ karşılaştırıldığında tutamak hariç, biçim ve ağız profili açısından benzeştiği görülmektedir.

Tip-XVI ana gurubunda yer alan Tip-XVI a alt tipindeki Yenibademli örneği (**Lev. 87c**), Heraion I. döneminde bulunan çanak⁵³¹ ile sadece gövde biçimi ve ağızın dışa açılış şekli yönünden benzerdir.

Yenibademli Tip-XVII grubu içerisinde yer alan birkaç alt tip örneği ile Haraion çanakları ortak özellikler göstermektedir. Tip-XVII c, alt tipinde yer alan çanak (**Lev. 94a**), Heraion EBC I dönemi örneği⁵³² ile benzer ağız profili ve biçim özellikleri sergilemektedir. Yine adı geçen yerleşim yerinin aynı dönemi içerisinde, dışa çekik ağızlı ‘s’ kıvrımlı bir örnek⁵³³, Yenibademli’nin söz edilen tipini andırmaktadır.

‘S’ profilli basit ağız kenarlı Tip-XVII c örneklerinden bir diğeri (**Lev. 94b**), Heraion I.’de görülen çanak⁵³⁴ ile tutamaksız ve bezemesiz olması dışında ortak biçim özellikleri yansıtmaktadır. Heraion’un aynı dönemine verilen bir başka çanak⁵³⁵, Tip-XVII c tipindeki çanak ile yalnızca ağız biçimi ve gövde şekliyle uyumlu görünmektedir.

4.3.8. Yunanistan

4.3.8.1. Makedonya

4.3.8.1.1. Kritsana

Chalcidice (Kalkidik) bölgesinin güneybatı bölümünde, Epanome köyünün 6.5 km güneydoğusunda yer alan Kritsana’nın, erken dönem yerleşimleri Makedonya’nın EBC’ sini yansıtan 5 yerleşimde incelenmiştir⁵³⁶. Yenibademli Tip-XIII ana tipi içerisinde yer

⁵³⁰ Milojevic, 1961, Taf; 35: 28; 36: 4; 46: 8

⁵³¹ Milojevic, 1961, Taf. 37: 6

⁵³² Milojevic, 1961, Taf. 37: 87

⁵³³ Milojevic, 1961, Taf. 38: 50

⁵³⁴ Milojevic, 1961, Taf. 35: 34

⁵³⁵ Milojevic, 1961, Taf. 38: 49

⁵³⁶ Heurtley, 1939, s. 17, 79-80

alan bazı alt tipler ile Kritsana'nın adı geçen dönemi içerisindeki çanak buluntularından bir bölümü, karşılaştırma yapılabilecek ölçüde benzer özellikler vermektedir.

Yenibademli'nin Tip-XIII a2 ve Tip-XIII d3 alt tipini oluşturan çanaklardan bazıları (**Lev. 54a, 74a, 74b**), Kritsana'nın II. yerleşiminden gelen erken dönem örnekleriyle⁵³⁷, yatay ip delikli tutamağın üst bölümün iç bükey eğimli olmasıyla benzer şekiller verse de, kap formu açısından farklı biçim özellikleri görülmektedir.

Tip-XIII a5 grubundaki örneklerden biri (**Lev. 57b**), Kritsana'nın II. katına ait çanakla⁵³⁸, ağız profil biçimi ve ağız kenarı üzerinde yer alan zikzak bezeme şekli ile belirgin benzerlikler göstermektedir.

Tip-XIII d3 grubunda yer alan örneklerden biri ile (**Lev. 73b**), Kritsana II. yerleşiminin erken dönem çanağı⁵³⁹, ağız kenarından yükselen üst kısmı hafif iç bükey eğimli olan yatay ip delikli tutamağı ve az da olsa ağız profil biçimi yönünden uyum içerisindedir.

Kritsana'nın EBC'ye tarihlendirilen çanaklarının, Yenibademli Tip-XV grubu içerisinde yer alan birkaç alt tip ile de benzer özellikler sergilediği görülmektedir.

Tip-XV c, küresel gövdeli düzeltilmiş ağız kenarlı (**Lev. 84c**) ve Tip-XV d, küresel gövdeli inceltirilmiş ağız kenarlı (**Lev. 85a**) çanaklardan bir bölümü, Kritsana'nın EBC'ye tarihlenen I. ve II. erken dönem yerleşimlerinde yer alan çanaklarıyla⁵⁴⁰, yalnızca ağız profil biçimi yönünden benzerlikler izlenebilmektedir. Kritsana'nın III. katında kullanılan bir başka çanak⁵⁴¹, dil biçimli tutamak ve kap formu açısından, Yenibademli'nin Tip-XV d örneği (**Lev. 85a**) ile uyum içerisindedir.

4.3.8.1.2. Vardaróphtsa

Orta Makedonya'nın Axiós vadisinde, Chalcidice (Kalkidik) bölgesinin kuzey batısında yer alan bu yerleşim yerinin,⁵⁴² EBC'ye tarihlenen evrelerinde bulunan çanak tipleri,

⁵³⁷ Heurtley, 1939, s. 116, Fig. 37: a, b

⁵³⁸ Heurtley, 1939, s. 167, Fig. 167

⁵³⁹ Heurtley, 1939, s. 166, Fig. 37: c

⁵⁴⁰ Heurtley, 1939, s. 167, Fig. 36: b, c ; 38: a

⁵⁴¹ Heurtley, 1939, s. 167, Fig. 165

⁵⁴² Heurtley, 1939, s. 36

Yenibademli Tip-XIII ana tipi içerisinde yer alan bazı alt tipler ile benzer özellikler göstermektedir.

Yenibademli'nin en yoğun ana tipi olan Tip-XIII'ün alt tiplerinden; Tip-XIII a1 (**Lev. 53a**), Tip-XIII a2 (**Lev. 54c**), Tip-XIII a3 (**Lev. 55b**) ve Tip-XIII c1 (**Lev. 67a, 67b**) içerisinde yer alan çanaklardan bir bölümü, Vardaróphtsa'nın EBÇ'ye tarihlendirilen 'P1. II (b).1' numaralı örneğiyle⁵⁴³, gövde formu ve ağız profil biçimi açısından karşılaştırılabilir niteliktedir.

Tip-XIII d3 gurubunda yer alan Yenibademli örneklerinden biri ile (**Lev. 73b**), Vardaróphtsa, EBÇ 'P1, IV. 17' numaralı çanağı⁵⁴⁴ gövde biçimi ve az da olsa, yatay ip delikli tutamak yönüyle benzer özellikler göstermektedir.

4.3.8.1.3. Saratse

Saratse, Orta Makedonya'nın Lankadas Bölgesinde, Lankadas Göl'ünün yaklaşık 5 km kuzeyinde ve Saratse köyünün 1 km güneyinde yer almaktadır⁵⁴⁵.

Saratse'nin EBÇ'ye tarihlendirilen buluntularından bir çanak⁵⁴⁶, Yenibademli Tip-VIII serisinde yer alan, Tip-VIII a2 yarı küresel gövdeli, düz basit ağız kenarlı ve düz dipli örneği ile (**Lev. 40b**) kap formu ve ağız profil biçimi yönünden benzerlik göstermektedir.

Saratse'nin Erken Bronz Çağ'ına tarihlendirilen buluntularından biri⁵⁴⁷, Yenibademli Tip-XV d küresel gövdeli, inceltilmiş ağız kenarlı ve tutamaklı çanağı ile (**Lev. 85a**), tutamak yönünden farklılıklar gösterse de, ağız profili ve kap formu açısından karşılaştırılabilir özellikler sergilemektedir.

Adı geçen merkezin EBÇ'ye tarihlenen seramik buluntularından bazıları, Yenibademli'nin Tip-XVIII ana tipinin alt tiplerinden Tip-XVIII a örnekleri ile paralellik göstermektedir.

⁵⁴³ Heurtley, 1939, s. 178, Fig: 217

⁵⁴⁴ Heurtley, 1939, s. 178, Fig. 216

⁵⁴⁵ Heurtley, 1939, s. 26

⁵⁴⁶ Heurtley, 1939, s. 183, Fig: 252

⁵⁴⁷ Heurtley, 1939, s. 182, Fig: 249

Tip-XVIII a, yarı küresel gövdeli düzeltilmiş ağız kenarlı ve emzikli çanak (**Lev. 96a**) ile Saratse'de yer alan çanak⁵⁴⁸, kulpsuz olması yönüyle farklılık yaratsa da, gövde biçimi ve emzikli olması, Yenibademli'deki tipi andırmaktadır.

4.3.8.1.4. Sitagroi

Yunanistan'ın kuzeydoğusunda, Doğu Makedonya Bölgesi'nde ve Dikili Tash'ın batısında Drama ilinde yer alır⁵⁴⁹. Beş evreye ayrılan bu yerleşim yeri, alttan üste doğru I, II, III, IV, V a ve V b şeklinde sıralanır. EBÇ I katları Anadolu kronolojisine göre V a ve V b evrelerinin ilk dönemlerine tekabül etmektedir⁵⁵⁰. Sitagroi yerleşiminde EBÇ II dönemini içine alan (Ege kronolojisine göre) V a evresidir⁵⁵¹. Sitagroi'de ETÇ I dönemine tarihlendirilen V a ve V b evresi çanak buluntularından birçoğu, Yenibademli çanak repertuarında yer alan örnekler ile örtüşmektedir.

Yenibademli'nin Tip-I, dar konik gövdeli basit ağız kenarlı çanağı (**Lev. 1a**) ile, Sitagroi IV/V a evrelerinde açığa çıkarılan çanak⁵⁵², kap formu ve ağız profil biçimi yönüyle benzer özellikler göstermektedir.

Tip-IV a ve Tip-IV b alt tipindeki, geniş dik konik gövdeli Yenibademli örnekleri (**Lev. 23, 24**) ile Sitagroi V b evresine ait çanak⁵⁵³, ağız profil biçimi ve az da olsa geniş gövde formu yönünden eşleştirilebilecek ayrıntılar sunmaktadır.

Geniş dik konik gövdeli, içe kalınlaştırılmış ve düzleştirilmiş ağız kenarlı Tip-IV e çanak tiplerinden bir kısmı (**Lev. 27b, 27c, 28c**), Sitagroi IV/V a evrelerinde açığa çıkarılan örneklerle⁵⁵⁴, ağız profil biçimi ve gövde şekli yönünden karşılaştırılabilmektedir.

Yenibademli Tip-VIII ana tipi içerisindeki birkaç alt tip ile benzer çanaklar karşılaştırmaya değerdir. Tip-VIII a2 gurubundaki çanak ile (**Lev. 40b**), Sitagroi V b

⁵⁴⁸ Heurtley, 1939, s. 182, Fig: 251

⁵⁴⁹ Renfrew, 1986, s. 23

⁵⁵⁰ Renfrew, 1986, s. 24

⁵⁵¹ Sherratt, 1986, s. 448

⁵⁵² Sherratt, 1986, s. 456, Fig. 13.10: 3a

⁵⁵³ Sherratt, 1986, s. 472, Fig. 13.26: 8

⁵⁵⁴ Sherratt, 1986, s. 458, Fig. 13.12: 2

evresine tarihlendirilen örnek⁵⁵⁵, ağız profil biçimi ve yatay ip delikli tutamağı bakımından benzer özellikler taşımaktadır.

Tip-VIII a2, yarı küresel gövdeli düz basit ağız kenarlı ve düz dipli Yenibademli çanağı (**Lev. 40a**) ile Sitagroi V a evresinde açığa çıkarılan örnek⁵⁵⁶, ağız profil biçimi, kap formu ve dil biçimli tutamak yönünden benzerlik sağlamaktadır. Sitagroi V b evresinde yer alan bir başka çanak⁵⁵⁷, Yenibademli Tip-VIII a2 tipi ile (**Lev. 40a, 40b**) ağız profil biçimi yönünden paralellik göstermektedir.

Sitagroi'nin EBC II (Ege kronolojisine göre) dönemi V a ve V b evresinin buluntuları, Yenibademli'nin Tip-XIII ana tipi içerisinde yer alan alt tiplerle benzer özellikler gösteren detaylar sergilemektedir. Tip-XIII a2 ve Tip-XIII d3 alt tip örneklerinden bazıları (**Lev. 54a, 74a**), Sitagroi V b evresinde kullanılan çanaklar⁵⁵⁸ ile ağız kenarı üzerinde yer alan ve üst bölümü hafif iç bükey eğimli olan yatay ip delikli tutamağın çanak üzerine applike edilmiş biçimi yönünden uyum göstermektedir.

Tip-XIII a5 gurubundaki çanakların bir kısmı (**Lev. 58b, 58c**), Sitagroi V b evresinde bulunan örnek⁵⁵⁹ ile bezeme şekli haricinde, kap formu ve ağız profil biçimi yönünden karşılaştırılabilmektedir.

Tip-XIV a, içe çekik ağızlı, basit ağız kenarlı ve düz dipli çanaklardan bir tanesi (**Lev. 80a**), Sitagroi'nin V a evresine verilen örnek⁵⁶⁰ ile bezemesiz olması dışında, yarı küresel gövde formu ve ağız profil biçimi yönünden Yenibademli çanağını andırmaktadır.

Sitagroi V a evresinde görülen dikey ip delikli tutamaklı ve yarı küresel gövdeli düz dipli çanak⁵⁶¹, Yenibademli örneklerinde dip bölümü korunmamış Tip-XVI b ve Tip-XVI c'de yer alan (**Lev. 88, 89, 90**) çanakların, bu bölümlerinin nasıl bir şekil sunacağını göstermesi açısından önem teşkil etmektedir. Tip-XVI b Yenibademli tipinin

⁵⁵⁵ Sherratt, 1986, s. 472, Fig. 13.26: 6

⁵⁵⁶ Sherratt, 1986, s. 457, Fig. 13.11: 3

⁵⁵⁷ Sherratt, 1986, s. 472, Fig. 13.26: 7

⁵⁵⁸ Sherratt, 1986, s. 472, Fig. 13.26: 15, 16

⁵⁵⁹ Sherratt, 1986, s. 472, Fig. 13.26: 6

⁵⁶⁰ Sherratt, 1986, s. 457, Fig. 13.11: 4

⁵⁶¹ Sherratt, 1986, s. 459, Fig. 13.13: 9

bazı örnekleri (**Lev. 89b, 89c**) ile Sitagroi Vb evresinde bulunan çanak⁵⁶², gövde üzerinde bulunan yatay ip delikli tutamağı ve kap formu açısından ortak benzerlikler vermektedir.

Tip-XVI b, yarı 's' profilli inceltilmiş ağız kenarlı örneklerden bazıları (**Lev. 89b, 89c**), Sitagroi IV/V a evrelerine tarihlenen çanaklar⁵⁶³ ile kulpsuz ve tutamaksız olmaları yönünden farklılık oluştursa da, ağız ve gövde biçimi açısından tam olarak uyum göstermektedir.

Tip-XVII b alt tipini oluşturan çanaklardan bazıları (**Lev. 93a**), Sitagroi V b evresinde bulunan çanak⁵⁶⁴ ile, ağız kenarında yer alan yatay ip delikli tutamağı ve ağız profil biçimi yönünden yakın benzerlikler vermektedir.

Tip-XVII c, basit ağız kenarlı 's' profilli Yenibademli örneği (**Lev. 94a**) ile, Sitagroi V b evresinde bulunan çanak⁵⁶⁵, küçük boyutlu olması ve ağız profil biçimi yönünden Tip-XVII c tipiyle oldukça benzerdir.

Tip-XVII c, alt tipindeki bir başka çanak örneği (**Lev. 94 b**), Sitagroi IV/V a evrelerinde görülen çanak⁵⁶⁶ ile kulpsuz ve bezemesiz olması dışında, ağız profil biçimi ve kap formu açısından uyum içerisindedir.

4.3.8.1.5. Hágios Mámas

Chalcidice (Kalkidik) bölgesinde Orta Makedonya'da yer alan Hágios Mamas yerleşim yeri, Myriophyto ve Hágios Mámas köyleri arasındadır⁵⁶⁷. EBÇ'ye tarihlendirilen bu yerleşimin çanaklarından bazıları, Yenibademli Tip-XII ve Tip-XIII ana tipi içerisinde yer alan alt tiplerinden bir kaçı ile benzer özellikler göstermektedir.

⁵⁶² Sherratt, 1986, s. 472, Fig. 13.26: 21

⁵⁶³ Sherratt, 1986, s. 456-457, Fig. 13.10: 2a, 7; 13.11: 2

⁵⁶⁴ Sherratt, 1986, s. 472, Fig. 13.26: 18

⁵⁶⁵ Sherratt, 1986, s. 473, Fig. 13.27: 2

⁵⁶⁶ Sherratt, 1986, s. 456, Fig. 13.10: 7

⁵⁶⁷ Heurtley, 1939, s. 1

Hágios Mámas'ın EBC' ye tarihlenen çanağı⁵⁶⁸, gövde üzerinde bulunan kabartma düzensiz daire biçimli bezemesi ile Yenibademli Tip-XII b çanaklarında bulunan (**Lev. 50a, 50b**) bezeme şekilleri ile uyumlu görünmektedir.

Yenibademli'nin Tip-XIII ana tipi içerisinde yer alan, Tip-XIII a2, Tip-XIII a5 ve Tip-XIII b5 alt tipini oluşturan çanaklardan bazıları (**Lev. 54b, 57b, 65a**), Hágios Mámas yerleşiminde EBC' ye tarihlendirilen çanak⁵⁶⁹ ile kabartma bezeme şekli ve kap formu açısından karşılaştırılabilir niteliktedir.

Tip-x olarak adlandırılan ve yalnızca bezeme özellikleri dikkate alınan örneklerden biri (**Lev. 101a**), Hágios Mámas'ın EBC' ye karakterize edilen çanaklarıyla⁵⁷⁰, ağız kenarı üzerinde bulunan kazıma zikzak ve verev çizgi bezemeler ile ağız profil biçimi yönünden az da olsa ortak özellikler göstermektedir.

4.3.8.1.6. Kilindir

Orta Makedonya'da Axiós vadisinde, Doiran Göl'ünün 9 km güneyinde yer alan ve 80x30 m ebatlarındaki höyük⁵⁷¹, Erken Bronz Çağ'ına tarihlendirilen seviyelerinde bulunan çanaklar⁵⁷² ile Yenibademli'nin Tip-XV c ve Tip-XV d çanakları arasında benzerlikler görülmektedir.

Tip-XV c, küresel gövdeli düzeltilmiş ağız kenarlı ve Tip-XV d, küresel gövdeli inceltilmiş ağız kenarlı örnekler (**Lev. 84c, 85a**) ile Kilindir'in Erken Bronz Çağ'ına tarihlendirilen çanağı⁵⁷³ arasında, kazıma ve sokma nokta bezemeler ile gövde biçimi paralellik göstermektedir.

⁵⁶⁸ Heurtley, 1939, s. 171, Fig. 45: g

⁵⁶⁹ Heurtley, 1939, Fig: 182

⁵⁷⁰ Heurtley, 1939, s. 171, Fig. 180

⁵⁷¹ Heurtley, 1939, s. 31

⁵⁷² Heurtley, 1939, s. 31-32

⁵⁷³ Heurtley, 1939, s. 181, Fig: 241

4.3.8.1.7. Servia

Batı Makedonya’da Haliakmon Vadi’ sinde yer alan bu yerleşim yerinde, Erken Bronz Çağ’ına tarihlenen çanaklarından biri⁵⁷⁴, Yenibademli Tip-XV d, küresel gövdeli, inceltilmiş ağız kenarlı ve tutamaklı tek örnek (**Lev. 85a**), tutamak haricinde, kap formu yönünden az da olsa benzer özellikler yansıtmaktadır.

4.3.8.1.8. Kastanas

Orta Makedonya’nın Kalkidik Bölgesindeki Axiós vadisinde yer alan Kastanas yerleşimi⁵⁷⁵, bu bölgenin Erken Bronz Çağ’ını temsil eden önemli arkeolojik merkezlerindedir. Alttan üste doğru üç periyoda (I. II. III.) ayrılan yerleşimde, Kastans’ın I. periodu A (EBC) ve B (OBC) olmak üzere iki etaba ayrılmaktadır⁵⁷⁶. Erken Bronz Çağ’ına tarihlenen A etabı da kendi içinde alttan üste doğru erken (28-24. tabakalar), orta (23b-23a) ve geç evre (22b tabakası) şeklinde sıralanmaktadır. B etabı ise Orta Bronz Çağı olarak tanımlanmakta ve bu etap da 22a ile 21. tabakaları kapsamaktadır.

Tip-I, dar konik gövdeli ve basit ağız kenarlı çanak (**Lev. 1a**) ile, Kastanas A etabının ‘orta evre’ sine verilen 23 a tabakasında bulunan örnek⁵⁷⁷, ağız profil biçimi, gövde formu ve boyut olarak eşleştirilebilmektedir.

Geniş derin konik gövdeli ve içten inceltilmiş ağız kenarlı, Tip-III c örnekleri (**Lev. 13a, 13b**), Kastanas’ın B etabından A etabına geçişi sağlayan 22 a tabasında bulunan çanak⁵⁷⁸, bezemesiz olması dışında diğer bütün biçimsel özellikleri ile Yenibademli çanaklarını andırmaktadır.

Yenibademli’nin Tip-III e2 alt tipinde yer alan çanak, Kastanasın ‘B’ etabından ‘A’ etabına geçişi sağlayan 22 a tabakasında bulunan örnek ile⁵⁷⁹, bezemesiz olması dışında,

⁵⁷⁴ Heurtley, 1939, s. 190, Fig: 307

⁵⁷⁵ Aslanis, 1985, s. 317

⁵⁷⁶ Aslanis, 1985, s. 274, Abb: 119

⁵⁷⁷ Aslanis, 1985, Taf. 41: 4

⁵⁷⁸ Aslanis, 1985, Taf. 68: 1

⁵⁷⁹ Aslanis, 1985, Taf. 68: 10

gövde üzerinde yer alan dikey şerit kulp, kap formu ve ağız profili açısından Yenibademli çanağının (**Lev. 18c**) biçim özelliklerini andırmaktadır.

Geniş derin konik gövdeli, dışa kalınlaştırılmış ağız kenarlı ve düz dipli örneklerden oluşan Tip-III g2 çanakları (**Lev. 21a, 21b**), Kastanas'ın 'A' etabının erken evresine verilen 26. tabaka örneği⁵⁸⁰ ile kulpsuz ve bezemesiz olması dışında, ağız profil biçimi, gövde formu ve dip bölümü yönüyle eşleştirilebilir.

Tip-IV g, geniş dik konik gövdeli ve içe dönük ağız kenarlı çanak (**Lev. 30a**), Kastanas 'A' etabının erken evresine işaret eden 24. tabaka örneği⁵⁸¹ ile ağız profil biçimi açısından benzeşmektedir.

Geniş dik konik gövdeli ve dışa kalınlaştırılmış ağız kenarlı, Tip-IV h2 çanakları (**Lev. 32a, 32b**), Kastanas 'A' etabının 'erken evre' sine işaret eden 26. ve 27. tabakalarında yer alan örnekler⁵⁸² ile dışa kalınlaştırılmış kenar profili ve gövde biçimi açısından oldukça yakın benzerlikler vermektedir.

Orta Makedonya'da yer alan, Kastanas yerleşiminin EBÇ' ye tarihlendirilen 'A' etabının erken evresine verilen 26. tabakadaki çanak⁵⁸³ düz ağızlı profil biçimi, diğeri⁵⁸⁴ tutamaksız olması dışında, sokma nokta bezeme biçimi ve kap formu yönünden, Yenibademli Tip-VII a, düz yarı küresel gövdeli ve basit ağız kenarlı çanaklarından bir kaçıyla (**Lev. 38a, 38b**) benzer özellikler ortaya koymaktadır.

Tip-XIII ana tipi içerisindeki, Tip-XIII a5 alt tipini oluşturan çanaklarından biri (**Lev. 57b**), Kastanas 'A' etabının 'erken evre' 28. tabaka örneği⁵⁸⁵ ile ağız ve gövde profil biçimlerinin yanı sıra, ağız kenarı üzerinde yer alan kabartma bezemesiyle de tam anlamıyla benzeşmektedir.

Yenibademli çanaklarıyla ortak özellikler gösteren bu yerleşim yerinin örnekleri, Tip-XIV ana grubu içerisindeki bazı alt tipler ile paralel özellikler göstermektedir. Tip-XIV b, içe çekik inceltmiş ağız kenarlı ve düz dipli çanak (**Lev. 81a**), Kastanas 'A' 'erken

⁵⁸⁰ Aslanis, 1985, Taf. 7: 2

⁵⁸¹ Aslanis, 1985, Taf. 10: 12

⁵⁸² Aslanis, 1985, Taf. 1: 12; 6: 4

⁵⁸³ Aslanis, 1985, Taf. 6: 8

⁵⁸⁴ Aslanis, 1985, Taf. 6: 10

⁵⁸⁵ Aslanis, 1985, Taf. 1: 1

evre' 26. tabaka örnekleri⁵⁸⁶ ile bezemesiz olsa da, ağız profili ve gövde biçimi açısından yakın benzerlikler sunmaktadır.

Tip-XV d, küresel gövdeli inceltilmiş ağız kenarlı ve tutamaklı örnek (**Lev. 85a**) ile Kastanas 'A' 'orta evre' 23 b tabakasında açığa çıkarılan çanak⁵⁸⁷, bezeme haricinde ağız kenarında yer alan üçgen biçimli dikey ip delikli tutamak, kap formu ve ağız profili yönünden uyum içerisindedir.

Tip-XVI a, yarı 's' profilli ve basit ağız kenarlı çanak örneği (**Lev. 87c**), Kastanas'ın A etabının erken evresindeki 26. tabakada yer alan çanak⁵⁸⁸ ile az da olsa ağız profil biçimi ve gövde formu açısından benzerlikler izlenebilmektedir.

'S' profilli basit ağız kenarlı Tip-XVII c çanağı (**Lev. 94a**), Kastanas 'B' etabının (OTÇ) 22 a geçiş dönemi tabakası örneği⁵⁸⁹ ile ağız profil biçimi ve kap formu açısından oldukça benzerdir. Tip-XVII c alt tipindeki bir diğer Yenibademli örneği (**Lev. 94b**) ile, Kastanas'ın 'A' etabının orta evresine verilen 23 b tabakasında bulunan çanak⁵⁹⁰, ağız profil biçimi ve gövde formu açısından uyum göstermektedir.

Tip-XVIII a, yarı küresel gövdeli, basit ağız kenarlı ve emzikli çanak (**Lev. 96a**), Kastanas 'A' etabının orta evresine verilen 23 b tabakasındaki örneklerle⁵⁹¹, ağız kenarının altında yer alan emzik bölümleri ve az da olsa, gövde biçimi yönüyle benzerlik kurulabilmektedir.

4.3.8.1.9. Dourmousli

Orta Makedonya yerleşimlerinden, Axiós vadisinde ve Chalcidice (Kalkidik) bölgesinin kuzeydoğusunda yer alan Dourmousli yerleşim yerinin, EBÇ' ye tarihlenen evrelerinde bulunan seramik buluntularıyla, Yenibademli Tip-XVIII grubu içerisindeki Tip-XVIII a çanağıyla benzer özellikler sunmaktadır.

⁵⁸⁶ Aslanis, 1985, Taf. 5: 2, 5

⁵⁸⁷ Aslanis, 1985, Taf. 29: 8

⁵⁸⁸ Aslanis, 1985, Taf. 7: 3

⁵⁸⁹ Aslanis, 1985, Taf. 68: 8

⁵⁹⁰ Aslanis, 1985, Taf. 28: 2

⁵⁹¹ Aslanis, 1985, Taf. 30: 2, 7

Tip-XVIII a, yarı küresel gövdeli, basit ağız kenarlı ve emzikli çanak (**Lev. 96a**), Dourmousli yerleşiminde bulunan emzikli örnek⁵⁹² ile ağız kenarının altında yer alması ve az da olsa gövde biçimi yönüyle eşleştirilebilmektedir.

4.3.9. Balkanlar

4.3.9.1. Bulgaristan

4.3.9.1.1. Karanovo

Güneydoğu Bulgaristan da, Nova Zagora'nın güneybatısında yer alan Karanovo, Avrupa ve Balkan tarihinde önemli bir yere sahiptir⁵⁹³. Karanova'ya ait yedi kültür katı tespit edilmiştir⁵⁹⁴. Neolitik ve Kalkolitik dönemlerinin yoğun olarak izlenebildiği bu yerleşim yerinde, EBC'yi yansıtan evreler çok ayrıntılı olamamakla birlikte VII a ve VII b şeklinde tanımlanmaktadır⁵⁹⁵ EBC'ye tarihlenen seramik örnekleri 'B, C, D, H ve S' şeklinde açma isimleri verilerek açıklanmıştır⁵⁹⁶.

Karanovo'nun EBC evrelerinde görülen ve 'B, C, D ve H' açmalarında yer alan çanak örneklerinden bir bölümü, Yenibademli Höyük'ün çanak serisinde yer alan Tip-III ana tipi içerisindeki birkaç alt tip ile benzer özellikler vermektedir.

Tip-III b ve Tip-III e1 geniş derin konik gövdeli çanak biçimlerinden bazıları (**Lev. 12a, 17b**), Karanovo'nun EBC'ye tarihlendirilen 'B, C ve D' açmaları içerisinde sık rastlanılan örnek⁵⁹⁷ ile kulpsuz ve tutamaksız olması dışında kap formu ve ağız profili açısından uyum içerisindedir. Karanovo'nun söz konusu döneminde H' açmasında yer alan bir başka benzer çanak⁵⁹⁸, Tip-III b çanaklarından biri (**Lev. 12a**) ile dikey halka kulp, kap formu ve ağız profil biçimi yönünden benzer niteliktedir.

⁵⁹² Heurtley, 1939, Fig: 247

⁵⁹³ Hiller, 1998, s. 5

⁵⁹⁴ Hiller, 1988, s. 14

⁵⁹⁵ Hiller ve Nikolov, 1997, s. 347

⁵⁹⁶ Hiller ve Nikolov, 1997, s. 323

⁵⁹⁷ Hiller ve Nikolov, 1997, Taf. 143: 1

⁵⁹⁸ Hiller ve Nikolov, 1997, Taf. 146: 31

Tip-III c, geniş derin konik gövdeli ve içten inceltilmiş ağız kenarlı çanak ile (**Lev. 13a**), Karanovo 'B' açması içerisinde bulunan örnek⁵⁹⁹, ağız kenarı üzerinde yer alan kazıma baklava motifi ve ağız profil biçimi yönünden, Yenibademli çanağı ile birebir benzerlik sunmaktadır. Karanovo 'H' açması içerisinde yer alan bir başka çanak⁶⁰⁰, ağız profil biçimi yönünden biraz daha kalın cidarlı olsa da, Yenibademli örneği (**Lev. 13a**) ile kap formu açısından uyum içerisindedir. Karanovo'nun 'D' açması içerisinde yer alan örnek⁶⁰¹, ağız kenarı üzerinde görülen kazıma baklava motifi, konik gövde formu ve ağız profil biçimi ile Tip-III c çanağı (**Lev. 13a**) ile eşleştirilebilecek özellikler sergilemektedir.

Tip-III g1 ve Tip-III g2 geniş derin konik gövdeli ve dışa kalınlaştırılmış ağız kenarlı örneklerinden bazıları (**Lev. 20b, 21b**), Karanovo 'H' açmasındaki çanak⁶⁰² ile kulpsuz ve tutamaksız olması dışında, yakın ağız profil biçimi ve kap formu ayrıntıları göstermektedir.

Geniş derin konik gövdeli ve içe-dışa kalınlaştırılmış ağız kenarlı Tip-III h tipindeki çanak (**Lev. 22a**), Karanovo 'D' açması içerisinde yer alan çanak⁶⁰³ ile içe-dışa çekik kalınlaştırılmış ağız kenarlı olması yönünden benzerdir.

Tip-IV ana tipi içerisinde yer alan Tip-IV e, geniş dik konik gövdeli, içe kalınlaştırılmış ve düzleştirilmiş ağız kenarlı çanaklardan bazıları (**Lev. 80a, 80b, 80c**), Karanovo 'B' açması içerisinde yer alan çanaklarla⁶⁰⁴, ağız profili ve konik gövde formu yönünden uyum içerisindedir.

Tip-VIII a2, yarı küresel gövdeli, düz basit ağız kenarlı ve düz dipli çanak (**Lev. 40a**) ile Karanovo 'B' açmasında bulunan örnekler⁶⁰⁵, dil biçimli tutamak ve yarı küresel gövde biçimlerinin benzer olmasından dolayı incelemeye değerdir. Karanovo'nun adı geçen dönemi içerisinde 'C ve S' açmalarında yer alan bazı örnekleri⁶⁰⁶, tutamaksız olmaları

⁵⁹⁹ Hiller ve Nikolov, 1997, Taf. 144: 5

⁶⁰⁰ Hiller ve Nikolov, 1997, Taf. 146: 27

⁶⁰¹ Hiller ve Nikolov, 1997, Taf. 153: 23

⁶⁰² Hiller ve Nikolov, 1997, Taf. 146: 15

⁶⁰³ Hiller ve Nikolov, 1997, Taf. 153: 24

⁶⁰⁴ Hiller ve Nikolov, 1997, Taf. 144: 1, 2

⁶⁰⁵ Hiller ve Nikolov, 1997, Taf. 144: 8, 9

⁶⁰⁶ Hiller ve Nikolov, 1997, Taf. 149: 1 ; 160: 3

dışında, ağız profil biçimleri ve kap formları açısından Yenibademli Tip-VIII a2 çanakları (**Lev. 40a, 40b**) ile uyum içerisindedir.

Tip-IX b1 gurubunda yer alan Yenibademli çanaklarından bir örnek (**Lev. 43a**), Karanovo 'B' açması içerisindeki kulpsuz ve tutamaksız örnekler⁶⁰⁷ ile biçim ve kazıma zikzak bezemeli olması yönünden uyum içerisindedir.

Yenibademli Höyük çanaklarıyla benzeşen örnekler sunan Karanovo yerleşimi, Tip-XIII grubu içerisinde yer alan alt tiplerle benzeşen çanaklar izlenebilmektedir. Tip-XIII a5 gurubunda yer alan çanakların bir kısmı (**Lev. 58b, 58c**), Karanovo'nun EBC evrelerinde 'C' açmasında yer alan örnekleri⁶⁰⁸ ile kulpsuz olmaları dışında, ağız biçimi ve kap formu açısından uyumlu görünmektedir.

Yenibademli'nin Tip-XIII a2 (**Lev. 54b**), Tip-XIII a5 (**Lev. 57b**) ve Tip-XIII b5 (**Lev. 65a**) alt tiplerini oluşturan çanaklarından bir kısmı, Karanovo EBC tabakalarında yer alan 'C' açmasındaki örnekler⁶⁰⁹ ile bezemesiz olması yönünden ayrılrsa da, kap formu ve ağız profil biçimi açısından incelemeye değerdir. Tip-XIII a5 alt tipinde yer alan çanaklardan bazıları (**Lev. 57a, 57d**), Karanovo 'C' açmasında görülen çanaklar⁶¹⁰ ile dirsekli ağız profil biçimi açısından benzerlik oluşturmaktadır.

Tip-XIII b1 ve Tip-XIII b4 alt tiplerinde yer alan çanaklardan bazıları (**Lev. 60b, 64b**) ile Karanovo EBC evrelerinde 'D' açmasındaki örneklerden⁶¹¹ bazıları, sahte yatay ip delikli tutamak, kap formu ve ağız profil biçimi açısından uyum içerisindedir. Karanovo 'S' açması dâhilinde yer alan iki çanak⁶¹² örneği, tutamaksız olması dışında kap formu ve ağız biçimi açısından Yenibademli Tip-XIII b3 ve Tip-XIII d3 çanaklarıyla (**Lev. 62b, 73b**) benzeşmektedir.

Tip-XIII d6, içe çekik ağızlı keskin dirseği ile ağız kenarı arası dış bükey profilli olan çanak (**Lev. 79a**), Karanovo 'D' açmasında yer alan örnekle⁶¹³, ağız kenarı üzerinde yer

⁶⁰⁷ Hiller ve Nikolov, 1997, Taf. 144: 1

⁶⁰⁸ Hiller ve Nikolov, 1997, Taf. 149: 4, 5, 6

⁶⁰⁹ Hiller ve Nikolov, 1997, Taf. 149: 16

⁶¹⁰ Hiller ve Nikolov, 1997, Taf. 149: 19, 21

⁶¹¹ Hiller ve Nikolov, 1997, Taf. 155: 13

⁶¹² Hiller ve Nikolov, 1997, Taf. 160: 1, 2

⁶¹³ Hiller ve Nikolov, 1997, Taf. 155: 17

alan kabartma badem bezeme ve ağız profil biçimi açısından önemli benzerlikler göstermektedir.

Karanovo yerleşiminin EBC tabakalarına denk gelen ‘C’ açmasında yer alan örneklerinden⁶¹⁴ biri, Yenibademli çanak tipolojisinde yer alan Tip-XIV ana tipinin alt tipi olan Tip-XIV a, içe çekik basit ağız kenarlı ve düz dipli çanakla (**Lev. 80a**), ağız kenarında yer alan üçgen kabartma bezemesi ve ağız profili yönünden benzer özellikler göstermektedir.

Tip-XV ana gurubunu oluşturan, Tip-XV c ve Tip-XV d alt tiplerinde görülen küresel gövdeli Yenibademli örnekleri (**Lev. 84c, 85a**) ile Karanovo ‘C’ açmasında yer alan EBC çanakları⁶¹⁵, kulpsuz ve bezemesiz olmaları haricinde, ağız profili ve gövde biçimi açısından eşleştirilebilmektedir. Karanovo’nun adı geçen dönemi içerisinde ‘D’ açmasında yer alan bir başka çanak⁶¹⁶, Yenibademli’nin Tip-XV c alt tipi ile bezeme biçimi dışında kap formu olarak uyumlu görünmektedir. Tip-XV d çanakları arasında yer alan dil biçimli ip delikli tutamaklı örnek (**Lev. 85a**) ile Karanovo’nun EBC’ ye tarihlendirilen çanakları arasında yer alan ve aynı özelliklere sahip örnek⁶¹⁷ eşleştirilebilmektedir. Yenibademli’nin bu tipleri içerisinde yer alan çanakları (**Lev. 84c, 85a**) ile Karanovo ‘H’ açmasında görülen örneklerden⁶¹⁸ bazıları, kap formu, kazıma ve sokma nokta bezemelerin gövde üzerinde yer alması açısından benzer özellikler göstermektedir.

Tip-XVI serisini oluşturan, Tip-XVI b alt tipini temsil eden örneklerden biri (**Lev. 89b**), Karanovo ‘D’ açması içerisinde bulunan çanak⁶¹⁹ ile kazıma baklava motifi, çentik bezeme, kap formu ve ağız profil biçimi açısından yakın benzerlikler sunmaktadır.

Tip-XVII ana tipi içerisindeki, Tip-XVII c ‘s’ profilli basit ağız kenarlı çanak ile Karanovo ‘H’ açması içerisinde bulunan çanaklar⁶²⁰, ağız profil biçimleri ve gövde formları açısından, Yenibademli örneği (**Lev. 94a**) ile yakın benzerlikler ortaya

⁶¹⁴ Hiller ve Nikolov, 1997, Taf. 149: 17

⁶¹⁵ Hiller ve Nikolov, 1997, Taf. 149: 9, 18

⁶¹⁶ Hiller ve Nikolov, 1997, Taf. 156: 5

⁶¹⁷ Hiller ve Nikolov, 1997, Taf. 163: 11

⁶¹⁸ Hiller ve Nikolov, 1997, Taf. 145: 1, 2

⁶¹⁹ Hiller ve Nikolov, 1997, Taf. 159: 3

⁶²⁰ Hiller ve Nikolov, 1997, Taf. 146: 8, 18

koymaktadır. Tip-XVII c alt tipinde yer alan bir diğer çanak (**Lev. 94b**) ile, Karanovo 'H' açmasında bulunan örnek⁶²¹, tutamaksız olması dışında Yenibademli örneği ile kap formu ve ağız biçimi açısından benzer özellikler vermektedir.

4.3.9.1.2. Ezero

M.Ö 3300-2600 yıllarına tarihlenen Ezero kültürü, Güney Bulgaristan'da yer alan ve çok iyi araştırılan arkeolojik bir yerleşim yerinden adını almaktadır. Bu kültür daha çok bir Balkan-Tuna yöresi Erken ve Orta Bronz Çağı kompleksinin parçası olarak yorumlanmaktadır⁶²².

Ezero'nun dört etabı; 'Erken' XIII.-IX. yapı evreleri = A₁, XI.-IX. yapı evreleri= A₂. 'Orta' VIII. ve VII. yapı evreleri geçiş etabı. 'Geç' VI.- IV. yapı evreleri= B₁ ve III.- I. yapı evreleri= B₂ evresi olarak ayrılmaktadır⁶²³.

Ezero'nun 'B' etabı Troia I ile senkronize edilmektedir⁶²⁴. Ezero'daki 'B' etabının seramikleri, daha doğrusu en yakın paralel seramik örnekleri Poliochni 'Mavi ve Yeşil' dönemleri ile benzerlik göstermektedir⁶²⁵. Yenibademli çanakları arasında yer alan ve Tip-XIII grubunda daha sıklıkla görülen, yatay ip delikli tutamak veya tünel biçimli tutamak örnekleri, Ezero'nun B₁ etabında karakteristik olan çanaklar üzerinde görülen 'Tip 10' olarak adlandırılan tünel biçimli tutamaklar⁶²⁶ açısından önemli benzerlikler göstermektedir.

Ezero yerleşim yerinin, EBÇ'yi belirleyen B₁ evresinin VI. tabaka geç etap (1.90-2.05 m) derinlikten gelen örneklerinden⁶²⁷ bazıları, Yenibademli Tip-IV grubu içerisinde yer alan Tip-IV b, geniş dik konik gövdeli ve düzleştirilmiş ağız kenarlı çanakları ile (**Lev. 21a, 24b, 24c**) kulp ve tutamak eklentileri haricinde, kap formu açısından eşleştirilebilmektedir.

⁶²¹ Hiller ve Nikolov, 1997, Taf. 146: 7

⁶²² Mallory, 1997, s. 110-115

⁶²³ Georgiev vd., 1979, s. 498

⁶²⁴ Georgiev vd., 1979, s. 313

⁶²⁵ Georgiev vd., 1979, s. 313

⁶²⁶ Georgiev vd., 1979, Tab: 155

⁶²⁷ Georgiev vd., 1979, Şek: 171

Tip-V b, sığ yarı küresel gövdeli, içe kalınlaştırılmış ağız kenarlı ve yatay ipdelikli ortası eğimli çanaklar (**Lev. 35a, 35b, 35c**), özellikle yatay ip delikli tutamak eklentileri ile Ezero'nun 'III. yapı katında 6 adet, IV. yapı katında 2 adet, V. yapı katında 1 adet, VI. VII. IX. ve XII. yapı katlarında birer adet olmak koşuluyla yer alan 'Tip 11' grubundaki örnekler,⁶²⁸ Yenibademli örnekleriyle uyum göstermektedir.

Yenibademli'nin Tip-XIII b2 (**Lev. 61b**), Tip-XIII b3 (**Lev. 62b**) ve Tip-XIII d3 (**Lev. 73b**) alt tipini oluşturan çanaklardan bazılarında yer alan ağız kenarı üzerinden yükselen yatay ip delikli tutamak eklentisi, Ezero V. yapı katı örnekleri⁶²⁹ arasında sıkça görülmektedir.

Ezero yerleşim yeri ile Yenibademli Höyük'ün çanakları arasındaki en yoğun benzerlikler bezeme ve motif tiplerinde izlenebilmektedir. Ezero A₂ evresinden B₁ evresine kadar görülen XI.-VI. tabakalarda sıkça rastlanılan kazıma baklava, kazıma oturan üçgen, kazıma asılı üçgen, verev çizgi bezeme, kazıma ve çizi zikzak bezeme tipleri⁶³⁰, Yenibademli bezeme tipolojisinde yer alan bezek türleri ile (**Tablo: 22**) uyum içerisindedir.

⁶²⁸ Georgiev vd., 1979, s. 312, Tab: 155

⁶²⁹ Georgiev vd., 1979, s. 364-365, Şek: 171

⁶³⁰ Georgiev vd., 1979, s. 327-328, Tab: 167-169

4.4. DEĞERLENDİRME

Hazırlanan bu çalışmada, ilk olarak '4.' bölüm başlığı altında Yenibademli Höyük çanaklarının tanımlamaları yapılmıştır. Bu tanımlamaların ilkinin; '4.1' Mal Grupları, başlığıyla, konumuzu oluşturan çanaklar niteliklerine göre ince, orta ve kaba olmak üzere üç ana grupta incelenmiştir.

İnce nitelikli hamurların değerlendirmesini yaptığımızda; genel olarak ince taneli kilden sık dolguludur, hamur içerisinde küçük taşçık, mika, kalker ve ufak boyutlu bitki katkıları görülmektedir. Ayrıntılı olarak 'Katalog' bölümünde ve '4.1' başlığı altında (**Tablo: 1**) 'de verdiğimiz renk tonları, bu grup içerisinde en fazla %46 ile 5YR (kırmızımsı-sarı) ve en az 2.5Y (yeşilimsi-sarı) hamur rengi şeklinde izlenmektedir. Hamur pişme derecelerine baktığımızda, en fazla %87'lik oranla iyi pişmiş ve en az %3'lük oranla orta pişme derecesine sahip olan çanaklar dikkat çekmektedir. Yüzey işleniş biçimlerine bakıldığında, bu grupta yer alan çanakların neredeyse tamamında iç astar ve dış astar, yine biraz daha azalma görülse de büyük bir bölümünde iç perdah ve dış perdah uygulaması yapılmıştır. İnce nitelikli hamur grubu içerisinde yer alan bu çanaklar tamamıyla çömlekçi çarkı kullanılmaksızın biçimlendirilmiştir. Genel olarak değerlendirdiğimizde ince hamur grubunu temsil eden çanaklar, itinalı olarak yapılmış olsa da, kap yüzeylerinde düzensizlikler ve cidar kalınlıklarında eşitsizlikler görülmektedir.

Orta nitelikli hamurlara baktığımızda; Yenibademli'nin en yoğun görülen hamur grubu olduğu anlaşılmaktadır. Katkı olarak ufak ve orta taşçık, mika, bitki ve kalker katkıları görülür. Bu grup içerisinde görülen hamur renk tonu dağılımında en fazla %45'lik oranla 5YR (kırmızımsı sarı) ve en az %3'lük oranla 5Y (sarımsı yeşil) renk tonları yer almaktadır. Pişme derecelerini incelediğimiz de, en kalabalık grubu %71'lik oranla iyi pişmiş ve en az görülen grubu %1 ile çok iyi pişme derecesine sahip hamurlar oluşturmaktadır. Yüzey işleniş özelliklerine bakıldığında, bu grupta yer alan çanakların neredeyse tamamında eşit şekilde iç ve dış yüzeyden astar uygulandığı görülmektedir. Daha az bir oranla iç perdelama görülürken dış perdelamanın bu orana göre daha fazla olduğu anlaşılmaktadır. EBC II dönemini yansıtan bu çanakların tamamı bir

önceki grupta değinildiği üzere tamamen el yapımıdır. Genel olarak iyi ve orta itinalı olarak yapılmış bu çanaklarda, cidar kalınlıkları farklılaşmaktadır.

Kaba nitelikli hamur grubunu incelediğimizde, ilk olarak Yenibademli'nin en az görülen hamur tipi olduğu anlaşılmaktadır. Hamur içerisinde katkı miktarı yoğundur. İri taşçık, mika, bitki ve kalker kalıntıları görülmektedir. Bu grup içerisinde görülen hamur renkleri genel olarak, en fazla %50'lik oranla 5YR (kırmızımsı sarı) ve %25'lik dağılımlarla 2.5YR (sarımsı kırmızı) ile 7.5YR (pembemsi sarı) renk tonlarında izlenmektedir. Az sayıdaki bu grupta, dört örnekten hepsinde dış astar görülürken, üçün de iç astar yer almaktadır. Yine üç örnekte, iç ve dış yüzeyden perdahlama işlemi görülebilmektedir. Genel itibarıyla orta ve az itinalı olarak yapılmış örnekler diğer hamur tiplerinde de olduğu gibi, çömlekçi çarkı kullanılmaksızın elde şekillendirilmiştir. Büyük boyutlu örneklerden oluşan bu grup, cidar kalınlıkları açısından diğer gruplardaki çanaklara nazaran daha kalın ve düzensizdir.

'4.2' başlığı altında incelediğimiz çanak tiplerinde, ilk olarak Yenibademli'nin kap repertuarında önemli bir yer tutan çanakların tipolojik ayrımına gidilmiştir. Bu ayrım yapılırken, çanakların gövde biçimleri, ağız profilleri, dip bölümleri, tutamak ve kulp eklentileri dikkate alınarak tipoloji oluşturulmuştur. Bu ayrım neticesinde Yenibademli çanakları, 'Tip-I - Tip-XIX' olmak üzere 19 ana tipe ve kendi içlerinde oluşturdukları biçimsel farklılıklara göre, 73 alt tipe ayrılarak toplamda 230 örneği ile değerlendirmeye alınmıştır.

'4.2.1' başlığı altında irdelenen, Tip-I dar konik gövdeli basit ağız kenarlı çanak, tek örnek ile temsil edilmektedir. (**Tablo: 2**). 10 cm'lik ağız çapına sahip, küçük boyutlu çanak formundadır. Yenibademli'nin I. yapı katında tek örnek olarak kalan minyatür çanak, muhtemelen mutfak kabı olarak kullanım görmüş olmalıdır (**Grafik: 10-11**).

'4.2.2' başlığı altında incelenen, Tip-II geniş sığ konik gövdeli çanaklar 'a, b, c, d, e,' şeklinde beş alt tipe ayrılmaktadır (**Tablo: 3**). Bu tip içerisinde yer alan çanaklar geniş sığ konik gövdeli olsada, farklı ağız profil biçimleri sergilemektedir. Toplamda 18 çanak örneği ile temsil edilen bu tip küçük, orta ve büyük boyutlu çanaklardan oluşmaktadır. Tip-II içerisinde en yoğun görülen alt tipi Tip-II c ve Tip-II a çanakları oluşturmaktadır (**Grafik: 12**). Bu grup içerisinde en az görülen alt tipler ise Tip-II b ve

Tip-II d' de dir. Adı geçen grubun yapı katlarına göre dağılımlarına baktığımızda en yaygın Tip-II a çanakları; VI. V. II. ve I. tabakalarda kullanıldıkları anlaşılmaktadır. En az görülen örneklerden Tip-II b ve Tip-II d ise yalnızca II. ve I. yapı katında kullanım görmüştür (**Grafik: 13**).

'4.2.3' başlığı altında değerlendirdiğimiz, Tip-III geniş derin konik gövdeli çanaklar 'a1, a2, b, c, e1, e2, f, g1, g2, h' şeklinde on alt tipe ayrılmaktadır (**Tablo: 4**). Toplam 33 çanak ile temsil edilmektedir. Bu grup içerisinde en yoğun görülen alt tipi, Tip-III e1 oluştururken, Tip-III a2 ve Tip-III h tipindeki çanaklar ise en az görülen grupları oluşturmaktadır (**Grafik: 14**). Tip-III'ün yapı katlarına göre dağılımına baktığımızda, Tip-III a1 örneklerinin IV. yapı katından başlayarak, I. yapı katına kadar kullanım gördükleri ve eşit miktarda artış gösterdikleri; en az görülen iki alt tipten biri olan Tip-III a2'nin II. yapı katında, Tip-III h'nin ise I. yapı katında tek örnek olarak kaldığı belirlenmiştir (**Grafik: 15**).

'4.2.4' başlığı altında açıkladığımız, Tip-IV geniş dik konik gövdeli çanaklar; 'a, b, c, d, e, f, g, h1, h2, i' şeklinde on alt tipe ayrılmaktadır (**Tablo: 5**). Toplamda 28 örnek ile temsil edilen, bu tip içerisinde yer alan alt tiplerden en yoğun örnekleri Tip-IV e ve Tip-IV c, en az görülen alt tip gruplarını ise tek örnekle temsil edilen, Tip-IV a ve Tip-IV f tipindeki çanaklar oluşturmaktadır. (**Grafik: 16**). Tip-IV'ün yapı katlarına göre dağılımlarına baktığımızda, en yaygın gruplarını Tip-IV b ve Tip-IV d çanaklarının, IV. II. ve I. yapı katında üretimde yer aldığı anlaşılmaktadır (**Grafik: 17**). Yalnızca I. yapı katında kullanım gören Tip-IV a ve IV. yapı katında bir örnekle sınırlı kalan Tip-IV f, bu grup içerisinde yapı katlarında en az dağılım gösteren iki alt tipi temsil etmektedir (**Grafik: 17**).

'4.2.5' başlığı altında incelediğimiz, Tip-V sığ yarı küresel gövdeli çanaklar 'a ve b' şeklinde iki alt tipe ayrılmaktadır (**Tablo: 6**). Orta ve küçük boyutlu bu çanaklar, toplamda 4 örnek ile temsil edilmektedir. Adı geçen tip içerisinde en kalabalık grubu Tip-V b alt tipi oluşturmaktadır (**Grafik: 18**). Tip-V ana tipi içerisinde en az görülen alt tipi ise, Tip-V a tek örnekle oluşturmaktadır (**Grafik: 18**). Yapı katlarına göre dağılımlarını incelediğimizde, bu tip içerisinde ilk olarak II. yapı katında görülen daha sonra I. yapı katlarında tekrar kullanılmaya başlayan Tip-V b çanakları oluşturmaktadır

(**Grafik: 19**). En az dağılım gösteren Tip-V a yalnızca II. yapı katıyla sınırlı kalarak kullanımını tamamlamıştır (**Grafik: 19**).

‘4.2.6’ başlığı altında açıkladığımız, Tip-VI yarı küresel gövdeli çanakların ilk serisi ‘a ve b’ şeklinde iki alt tipe ayrılmaktadır (**Tablo: 7**). Toplam 2 örnek ile temsil edilmektedir. Az sayıdaki bu örnekler, Yenibademli’nin yapı katlarında eşit dağılım göstermektedir (**Grafik: 20**). Tip-VI grubunun alt tiplerinin, Yenibademli’nin mimari yapı yatlarına göre dağılımlarını ele aldığımızda, Tip-VI a ve Tip-VI b’nin VII. yapı katı ve II. yapı katında tek örnek olarak üretildikleri görülmektedir (**Grafik: 21**).

‘4.2.7’ başlığı altında irdelenen, Tip-VII derin yarı küresel gövdeli çanaklar ‘VII a’ şeklinde tek alt tip ile temsil edilmektedir (**Tablo: 8**). Bu tip içerisindeki çanaklar küçük, orta ve büyük boyutludur. Bu tip toplamda 3 örnek ile temsil edilmektedir (**Grafik: 22**). Yerleşimin yapı katlarına bakıldığında bu tipin yalnızca IV. yapı katında ilk kez saptandıktan sonra I. yapı katı haricinde kullanılmadığı anlaşılmıştır (**Grafik: 23**).

‘4.2.8’ başlığı altında incelenen, Tip-VIII yarı küresel gövdeli çanakların ikinci grubu; ‘a1, a2, b’ şeklinde üç alt tipe ayrılmaktadır (**Tablo: 9**). Bu tip içerisinde yer alan çanaklar yarı küresel gövdeli olsa da, farklı ağız profil biçimleri sergilemektedir. Toplamda 7 çanak örneği ile temsil edilen bu tip küçük, orta ve büyük boyutlu çanaklardan oluşmaktadır. Tip-VIII içerisinde en yoğun görülen alt tipi Tip-VIII a1 çanakları oluşturmaktadır (**Grafik: 24**). Bu grup içerisinde en az görülen alt tip grupları ise Tip-VIII a2 ve Tip-VIII b’dir. Adı geçen grubun yapı katlarına göre dağılımlarına baktığımızda en yaygın görülen Tip-VIII a1 çanaklarının; IV. II. ve I. yapı katlarında kullanıldıkları anlaşılmaktadır. En az görülen örneklerden Tip-VIII a2, yerleşimin III. ve II. yapı katlarında, Tip-VIII b’nin ise VII. ve I. yapı katlarında kullanıldığı izlenmektedir (**Grafik: 25**).

‘4.2.9’ başlığı altında değerlendirdiğimiz, Tip-IX düşük karınlı çanaklar ‘a, b1, b2, c’ şeklinde dört alt tipe ayrılmaktadır (**Tablo: 10**). Küçük ve orta boyutlu olan bu grup, toplam 5 çanak ile temsil edilmektedir. Bu grup içerisinde en yoğun görülen alt tipi, Tip-IX b1 oluştururken, Tip-IX a, Tip-IX b2 ve Tip-IX c tipindeki çanaklar ise en az görülen örnekleri oluşturmaktadır (**Grafik: 26**). Tip-IX’un yapı katlarına göre

dağılımına baktığımızda, Tip-IX b1 örneklerinin V. yapı katından başlayıp sonrasında yalnızca III. yapı katında kullanıldığını görülmektedir. Tip-IX a'nın III. yapı katında, Tip-IX b2'nin ise III. yapı katında ve son olarak Tip-IX c'nin I. yapı katında tek örnekler olarak kaldıkları belirlenmiştir (**Grafik: 27**).

'4.2.10' başlığı altında açıkladığımız, Tip-X dirsekli düz basit ağız kenarlı sığ çanaklar tek tiple tasnif edilmektedir (**Tablo: 11**). Toplamda 2 çanakla höyüğün en az görülen gruplarından birini oluşturmaktadır. Küçük boyutlu bu çanakların yapı katlarına göre dağılımlarına baktığımızda, höyükde en erken III yapı katında kullanım görmüş ve II. yapı katına kadar sürdürülmüştür. (**Grafik: 29**).

'4.2.11' başlığı altında incelediğimiz, Tip-XI dirsekli, içe çekik kalınlaştırılmış ağız kenarlı çanaklar 2 örnekten oluşmaktadır (**Tablo: 12**). Orta ve büyük boyutlu bu çanakların, yapı katlarına göre dağılımlarını incelediğimizde, yalnızca III. yapı katında varlıklarını sürdürdüklerini görmekteyiz (**Grafik: 31**).

'4.2.12' başlığı altında tasnif ettiğimiz, Tip-XII düz inceltilmiş ağız kenarlı, dirsekli çanaklar 'a ve b' şeklinde iki alt tipe ayrılmaktadır (**Tablo: 13**). Toplam 13 örnek ile temsil edilmektedir. Bu grup içerisinde en sık rastlanılan alt tipi, Tip-XII b çanakları oluştururken en az rastlanılan alt tipi Tip-XII a'dır (**Grafik: 32**).

Tip-XII grubunun alt tiplerinin, Yenibademli'nin mimari yapı yatlarına göre dağılımlarını ele aldığımızda, Tip-XII b'nin VI. yapı katında kullanılmaya başladığını daha sonra III. ve II. yapı katında artış gösterdiğini ve I. yapı katında tek örnekle kullanımda kaldığını görmekteyiz (**Grafik: 33**). En az görülen örneklerden Tip-XII a'nın ilk olarak III. yapı katında üretildiğini ve son olarak da II. yapı katında imal edildiği anlaşılmaktadır (**Grafik: 33**).

'4.2.13' başlığı altında değerlendirilen, Tip-XIII derin gövdeli ve içe çekik ağızlı dirsekli çanakları 'a1, a2, a3, a4, a5, b1, b2, b3, b4, b5, c1, c2, d1, d2, d3, d4, d5, d6' şeklinde on sekiz alt tipe ayrılmaktadır (**Tablo: 14**). İçe çekik ağız ve derin gövde özelliğinin sabit olduğu, ancak ağız kenarı, dip, tutamak ve kulp biçimlerinde farklılıkların izlendiği bu tip içerisindeki çanaklar küçük, orta, büyük ve iri boyutludur. Yenibademli'nin en yoğun gurubu olan Tip-XIII, toplamda 62 örnek ile temsil edilmektedir.

Tip-XIII grubu içerisinde Yenibademli' de en yaygın görülen alt tipleri, Tip-XIII a5 ve Tip-XIII d3 tipindeki çanaklar oluşturmaktadır (**Grafik: 34**). Söz edilen ana tip içerisinde, en az görülen alt tipleri; tek örnek ile temsil edilen Tip-XIII a1 ve Tip-XIII d5 çanak şekilleri göstermektedir. Yerleşimin yapı katlarına bakıldığında en fazla yayılım gösteren alt tip, Tip-XIII a5'deki örneklerde görülmektedir. III. yapı katında üretime başlanılan bu tip, düzenli bir artış göstererek I. yapı katına kadar tüm evrelerde izlenebilmektedir (**Grafik: 35**). Yalnızca II. yapı katında kullanım gören Tip-XIII a1 ve I. yapı katında bir örnekle temsil edilen Tip-XIII d5, bu grup içerisinde yapı katlarında en az dağılım gösteren iki alt tipi oluşturmaktadır. Öyle ki, Yenibademli çanak repertuarı içerisinde en kalabalık grubu oluşturan bu grup, Yenibademli yerleşimcileri tarafından III. yapı katından I. yapı katına değin kullanılmış ve üretime devam edilmiştir (**Grafik: 35**).

'4.2.14' başlığı altında incelenen, Tip-XIV içe çekik ağızlı düz dipli çanaklar 'a ve b' şeklinde iki alt tipe ayrılmaktadır (**Tablo: 15**). Bu tip içerisinde yer alan çanaklar içe çekik ağızlı ve düz dipli olsa da, farklı ağız kenarı profil biçimleri sergilemektedir. Toplamda 4 çanak örneği ile temsil edilen bu tip küçük, orta ve büyük boyutlu çanaklardan oluşmaktadır. Tip-XIV içerisinde en yoğun görülen alt tipi Tip-XIV a çanakları oluşturmaktadır (**Grafik: 36**). Bu grup içerisinde en az görülen alt tip ise, tek örnek ile temsil edilen Tip-XIV b'de dir. Adı geçen grubun yapı katlarına göre dağılımlarına baktığımızda en yaygın Tip-XIV a çanakları; III. ve I. yapı katlarında kullanıldıkları anlaşılmaktadır. En az görülen Tip-XIV b ise yalnızca II. yapı katında kullanım görmüştür (**Grafik: 37**).

'4.2.15' başlığı altında değerlendirdiğimiz, Tip-XV küresel gövdeli çanaklar 'a, b, c, d, e,' şeklinde beş alt tipe ayrılmaktadır (**Tablo: 16**). Toplam 9 çanak ile temsil edilmektedir. Küçük, orta ve büyük boyutlu örneklerden oluşan, bu grup içerisinde en yoğun görülen alt tipi, Tip-XV a ve Tip-XV c oluştururken, Tip-XV b, Tip-XV d ve Tip-XV e tipindeki çanaklar ise en az görülen grupları oluşturmaktadır (**Grafik: 38**). Tip-XV'in yapı katlarına göre dağılımına baktığımızda, Tip-XV a örneklerinin IV. ve I. yapı katlarında, Tip-XV c'nin ise yalnızca I. yapı katında üretildiği anlaşılmaktadır. En az görülen üç alt tipten ilki olan Tip-XV b'nin I. yapı katında, Tip-XV d'nin V. yapı

katında ve son olarak Tip-XV e'nin IV. yapı katında kullanım gördüğü belirlenmiştir (**Grafik: 39**).

'4.2.16' başlığı altında açıkladığımız, Tip-XVI yarı 's' profilli ve dışa çekik ağızlı olarak tanımlanan çanaklar 'a, b, c' şeklinde üç alt tipe ayrılmaktadır (**Tablo: 17**). Toplamda 12 çanakla temsil edilmektedir. Bu grup içerisinde yer alan çanaklar küçük, orta ve büyük boyutludurlar. Bu tip içerisindeki alt tiplerden en yoğun örnekleri Tip-XVI b, en az görülen alt tip gruplarını ise Tip-XVI a ve Tip-XVI c tipindeki çanaklar oluşturmaktadır. (**Grafik: 40**). Tip-XVI'nın yapı katlarına göre dağılımlarına baktığımızda, en fazla görülen Tip-XVI b çanaklarının, yalnızca I. yapı katında kullanım gördüğü anlaşılmaktadır (**Grafik: 41**). En az görülen iki alt tipten biri olan Tip-XVI a II. yapı katında üç örnekle temsil edilmiş, Tip-XVI c ise ilk olarak VI. yapı katında, daha sonrada eşit şekilde II. ve I. yapı katlarında tek örnek olarak kalmakta ve üretimleri son bulmaktadır (**Grafik: 41**).

'4.2.17' başlığı altında incelediğimiz, Tip-XVII 's' profilli düz ağızlı çanaklar 'a, b, c' şeklinde üç alt tipe ayrılmaktadır (**Tablo: 18**). Bunlar toplamda 11 örnek ile temsil edilmektedir. Adı geçen tip içerisinde en kalabalık grubu, Tip-XVII b ve Tip-XVII c alt tipleri oluşturmaktadır (**Grafik: 42**). Tip-XVII ana tipi içerisinde en az görülen alt tipi ise, üç örnek ile temsil edilen Tip-XVII a çanakları oluşturmaktadır (**Grafik: 42**). Yapı katlarına göre dağılımlarını incelediğimizde, Tip-XVII b'nin III. II. ve I. yapı katında, Tip-XVII c'nin VI. V. ve I. yapı katlarında kullanımda kaldığı görülmektedir. En az dağılım gösteren Tip-XVII a, yerleşimin IV. III, ve I. yapı katlarıyla sınırlı kalarak kullanımlarını tamamlamışlardır (**Grafik: 43**).

'4.2.18' başlığı altında açıkladığımız, Tip-XVIII yarı küresel gövdeli ve emzikli çanaklar 'a ve b' şeklinde iki alt tipe ayrılmaktadır (**Tablo: 19**). Toplam 2 örnek ile sınırlı kalan bu tip, emzikli olması yönüyle ayırt edici olmaktadır (**Grafik: 44**). Tip-XVIII grubunun alt tiplerinin, Yenibademli'nin mimari yapı yatlarına göre dağılımlarını ele aldığımızda, Tip-XVIII a'nın VII. yapı katında ve Tip-XVIII b'nin II. yapı katında kullanımda kaldığını görmekteyiz (**Grafik: 45**).

'4.2.19' başlığı altında tanımladığımız, Tip-XIX yarı küresel ve konik gövdeli içe çekik ağızlı, düz dipli çanaklar 'a ve b' şeklinde iki alt tipe ayrılmaktadır (**Tablo: 19**). Bunlar toplamda 5 örnek ile temsil edilmektedir. Adı geçen tip içerisinde en kalabalık grubu, Tip-XIX a alt tipi oluşturmaktadır (**Grafik: 46**). Tip-XIX ana tipi içerisinde en az görülen alt tipi ise, iki örnek ile temsil edilen Tip-XIX b çanakları oluşturmaktadır (**Grafik: 46**). Yapı katlarına göre dağılımlarını incelediğimizde, Tip-XIX a'nın III. II. ve I. yapı katında kullanımda kaldığı görülmektedir. En az dağılım gösteren Tip-XIX b, yerleşimin III, ve I. yapı katlarıyla sınırlı kalarak kullanımlarını tamamlamışlardır (**Grafik: 47**).

'4.2.20' başlığı altında tasnif ettiğimiz, Tip-x belirli bir gurubu olmayan ancak bezeme özellikleri yönünden ele alınan çanaklardan oluşmaktadır (**Tablo: 20**). Toplam 7 örnek ile temsil edilmektedir (**Grafik: 48**). Tip-x grubu örneklerinin Yenibademli'nin mimari yapı yatlarına göre dağılımlarını ele aldığımızda, IV. II. ve I. yapı katlarında bu çanak örneklerine rastlamaktayız (**Grafik: 49**).

'4.2.21.' Bezeme ve motif tipleri başlığı altında incelenen, Yenibademli çanakları üzerinde yer alan süslemeler çeşitli bezeme ve motif tiplerine göre farklılıklar göstermektedir. Oluşturmuş olduğumuz bezeme ve motif tipolojisinde bu süslemeler; kazıma, çizi, çentik, kabartma, baskı, boya ve sokma nokta bezeme teknikleri şeklinde 7 farklı tipe ayrılmıştır. Çeşitleri belirtilen bezemelerin oluşturduğu motif tipleri ise; zikzak, dalga, üçgen, 'v', 'Λ', baklava, verev çizgi, nokta, daire, gamalı haç, badem, yumru, yatay çizgi, dikey çizgi, yatay 'v', çam dalı, yarım daire (yay), asılı üçgen, kafes ve şevron şekillerini sunmakta olup, 'a-t' harfleri aralığında adlandırılmıştır⁶³¹. Bunların çeşitliliğine bakıldığında, Troia'dakilerden biraz daha az oldukları anlaşılmaktadır.

Tipolojik olarak tasnifini yaptığımız Yenibademli'nin çanak spektrumuna genel olarak baktığımızda, en yoğun gurubu 62 çanak ile Tip-XIII, en az görülen gurubu ise 1 çanakla Tip-I ana tipinin temsil ettiği görülmektedir. Diğer ana tip dağılımları için bkz. **Grafik: 50**. Bu ana tipler içerisinde en fazla görülen alt tiplere baktığımızda; Tip-XIII içerisinde Tip-III a5 ve d3'ün toplam 14 çanakla, en az görülen alt tipi ise, Tip-I gurubundaki tek örnek oluşturmaktadır (**Grafik: 51**). Diğer alt tip dağılımları için bkz.

⁶³¹ Ayrıntılı bilgi için (bkz. bölüm 4.2.21.. Bezeme ve Motif Tipleri)

Grafik: 51. Yenibademli tipolojisinde yer alan çanakların, ana tiplere göre yapı katlarındaki dağılımı için bkz. **Grafik: 52.**

Yenibademli çanak tipleriyle karşılaştırmaya gittiğimiz Anadolu, Ege Adaları, Yunanistan ve Balkanlar'daki arkeolojik yerleşim yerleri, kronolojik belirlemeler ve kültürel etkileşimler açısından önemli veriler ortaya koymaktadır.

Anadolu yarımadası olarak ayırma gittiğimiz, içerisinde Batı Anadolu, Kuzey Batı Anadolu, Kuzey Anadolu, Güney-Batı Anadolu ve Orta-Batı Anadolu bölgelerini kapsayan arkeolojik yerleşim yerlerinden; Troia, Kumtepe, Beşik-Yassitepe, Bozköy-Hanaytepe, Yeşiltepe, Liman Tepe, Baklatepe, Beycesultan, Yortan Mezarlık Alanı, Afrodiasias-Pekmez Höyük, Kaklık Mevkii, Demircihüyük, Yassı Tepe ve İkiztepe gibi yerleşim yerleri temel alınıp, bu yerleşimlerin kronolojileri ve seramik özellikleri dikkate alınarak değerlendirilmelerde bulunulmuştur. Aşağıda belirteceğimiz üzere, Yenibademli'nin alt tiplerini oluşturan çanak gruplarının, bölgelere göre dağılımları grafik ortamında da ayrıntılı sunulmuştur⁶³².

Blegen⁶³³ tarafından Troia I dönemi için önerilen M.Ö 3000-2600 yılları, daha geç tarihte Korfmann⁶³⁴ tarafından yapılan araştırmalar ile M.Ö 2920-2550 arasına yerleştirilerek revize edilmiştir. Blegen'in Troia I dönemini ayırdığı, I erken (a, b, c), I orta (d, e, f) ve I geç (g, h, i, j, k) evrelerinde görülen çanaklar dönem olarak Yenibademli yapı katları ile uyum içerisinde. Troia I erken evresinde yer alan çanakların, Yenibademli yapı katlarında görülmesinden çok kısa bir süre önce üretilmeye başladığı veya aynı dönem içerisinde üretildikleri söylenebilir. Bu duruma kanıt niteliğinde sunulabilecek, Troia I erken, orta ve geç evre örneklerinden birçoğu kap formu, ağız profili, dip bölümleri ve bezeme özellikleri açısından, Yenibademli çanaklarının teknik özellikleri gösterilebilir⁶³⁵. Bu bağlamda daha gelişmiş bir kültür ve seramik teknolojisine sahip olan Troia, EBÇ II döneminde Yenibademli'yi, seramik teknolojisi ve kültürel yönden etkilediğini düşünebiliriz.

⁶³² Ana tiplerin yayılım grafikleri için (bkz. **Grafik: 53**)

⁶³³ Blegen vd., 1950, s. 41

⁶³⁴ Korfmann, 2001, s. 347

⁶³⁵ Detaylı bilgi için (bkz. bölüm. 4.3.2.1. Troia/Hisarlık)

Kumtepe'nin EBC I dönemine tarihlendirilen I C evresi, I C₁ ve I C₂ olarak ayrılmış ve Troia I öncesi ile I'in erken, orta ve geç evrelerine tarihlendirilmiştir⁶³⁶. Bu açıdan Kumtepe'nin belirtilen evreleri, Yenibademli'den daha önce seramik üretimine başlamış ve sonrasında gelen I C₂ evresiyle çağdaş dönemler yer almıştır. Bu yönüyle Kumtepe'nin erken evrelerinde bulunan çanakların, Yenibademli seramik teknolojisini etkileyebileceği hususu benzer örneklerin mevcut olmasıyla kanıtlanabilmektedir⁶³⁷.

Beşik-Yassitepe yerleşiminin M. Korfmann tarafından verilen kronolojiye yönelik bilgilerinde, yerleşimin en erken evresinin Troia I'in erken evrelerine denk gelen EBC I dönemi olduğunu aktarmaktadır⁶³⁸. Böylelikle Yenibademli'den daha önce iskân görmüş olan Beşik-Yassitepe buluntularının, Yenibademli sakinleri tarafından öğrenilmiş olabileceği düşünülebilir⁶³⁹.

Bozköy-Hanaytepe'de yapılan araştırmalarla en erken Geç Kalkolitik dönem ve konumuzla ilgili olan, Troia I öncesi ve Troia I dönemine denk gelen yapı katlarının olduğu bilinmektedir⁶⁴⁰. Bu yerleşim yerinin Yenibademli ve Troia'dan daha önce iskân edildiği anlaşılmaktadır. Bozköy-Hanaytepe'de Troia kültürü özelliklerini yansıtan birçok seramik örneğinin bulunması, bu yerleşimin etkisi altına alan bir merkezden daha çok Troia etkisinde kalan bir merkez durumunda olması gerekmektedir. Yenibademli çanakları ile benzeşen bu yerleşim yerindeki örneklerin varlığı, her iki kültürün de birbirinden etkilendiği veya yalnızca Troia kültürünün etkilerini yansıtması noktasında uyumlu oldukları varsayımında bulunabiliriz⁶⁴¹.

Yeşiltepe'de yapılan yüzey araştırmalarında Troia I dönemi ve Geç Kalkolitik dönem malzemesinin yoğun olarak görüldüğü vurgulanmıştır⁶⁴². Bu yerleşimin EBC I veya Troia I dönemi olarak tarihlendirilen çanakları ile Yenibademli örneklerinin yakın benzerlikler sunduğu görülmektedir⁶⁴³. Bu yerleşim yerinde saptanan çanakların Yenibademli örnekleri ile benzeşen özellikler sunması, aynı dönem içerisinde bu

⁶³⁶ Sperling, 1934, s. 357-359

⁶³⁷ Detaylı bilgi için (bkz. bölüm 4.3.2.2. Kumtepe)

⁶³⁸ Korfmann, 1987, s. 180

⁶³⁹ Detaylı bilgi için (bkz. bölüm 4.3.2.3. Beşik-Yassitepe)

⁶⁴⁰ Aslan vd., 2011, s. 294

⁶⁴¹ Detaylı bilgi için (bkz. bölüm 4.3.2.4. Bozköy-Hanaytepe)

⁶⁴² Aslan vd., 2009, s. 202

⁶⁴³ Detaylı bilgi için (bkz. bölüm 4.3.2.5. Yeşiltepe)

merkezlerin seramik teknolojilerinde devreye sokulan uygulamaların geçerli olabileceğinin öngörülmesine neden olmaktadır.

Liman Tepe yerleşiminin, ETÇ I dönemine tarihlendirilen 3. mimari tabakasının ve Troia I'in çanakları arasındaki benzerlikler kuşkusuzdur⁶⁴⁴. Liman Tepe'deki çanaklarda benimsenen ve Troia I'in kap tipolojisinde uygulanan A 12 ve A 16 çanak tiplerinin, Yenibademli'de de tespit edilmiş olması, Troia I kültürünün sadece Batı Anadolu sahil şeridinde etkili olmadığını, aynı zamanda da deniz aşırı yayıldığını göstermektedir⁶⁴⁵.

Baklatepe'nin ETÇ I dönemine tarihlendirilen IV. mimari tabakasında⁶⁴⁶, Troia I kap tipolojisinden tanıdığımız A 12 ve A 16 tipindeki örnekler, bu tiplerin sıkça görüldüğü Yenibademli yerleşimine yabancı kalmamıştır. Baklatepe'nin IV. mimari katı buluntuları ile aynı dönem aralığındaki, Yenibademli yapı katlarında bulunan benzer çanaklar ve bu çanaklarda belirlenen özellikler açısından karşılaştırma olanağı bulunmaktadır⁶⁴⁷.

Beycesultan'ın EBÇ I'e tarihlendirilen XIX. XVIII. ve XVII a, b, c olarak adlandırılan tabakaları⁶⁴⁸, Yenibademli yapı katları ile dönemsel bütünlük göstermektedir. Beycesultan tabakalarında ele geçirilen birçok çanak, Yenibademli örnekleri ile biçimsel yönden uyumlu görünmektedir⁶⁴⁹. Kendine özgü bir kültüre sahip olan Beycesultan'daki çanaklarda baskın görülen boya bezek, Yenibademli'de yerini çizi bezeklere bırakmakta, bu durum da, bezeme tekniği açısından Yenibademli'nin Kuzey Barı Anadolu'daki geleneğe sadık kaldığını düşündürmektedir.

Yerleşim yeri henüz kazılmamış olan ve sadece mezarlıktan tanıdığımız, Yortan Mezarlık kültürü, EBÇ I-II dönemlerine tarihlendirilmektedir. Bu dönemler Troia I erken, orta ve geç evreleri, Kumtepe IB₄, IC₁ ve IC₂ evreleri ile birlikte, Poliochni Mavi ve Yeşil dönemleri ile senkronize edilmektedir⁶⁵⁰. EBÇ I'in ilk evrelerine tarihlendirilen 'A' sınıfı ve EBÇ II dönemine verilen 'B' sınıfı Yortan çanaklarının,

⁶⁴⁴ Erkanal, 1998, s. 329

⁶⁴⁵ Detaylı bilgi için (bkz. bölüm 4.3.3.2. Liman Tepe)

⁶⁴⁶ Erkanal ve Özkan, 1999, s. 13

⁶⁴⁷ Detaylı bilgi için (bkz. bölüm 4.3.3.3. Baklatepe)

⁶⁴⁸ Lloyd ve Mellaart, 1962, s. 116

⁶⁴⁹ Detaylı bilgi için (bkz. bölüm 4.3.4.1. Beycesultan)

⁶⁵⁰ Kamil, 1982, s. 61-67

Yenibademli'dekiler gibi biçimlendirilmiş olması, Troia I kültürünün hem doğu hem de batı yönde yayılımını göstermektedir⁶⁵¹.

Afrodias antik kenti içerisinde, Pekmez Höyük, Kuşkalesi ve Akropolis alanında yapılan kazılar bu alanların prehistorik dönem malzemesi sunduğunu göstermektedir⁶⁵². Afrodisias'ın EBC I ve EBC II dönemleri; Troia I ve Troia I öncesi, Beycesultan'ın ise XIX. - XVII. tabakalarına denk geldiği anlaşılmaktadır⁶⁵³. Yenibademli yapı katlarıyla aynı dönemde varlığını koruyan Afrodisias'ın prehistorik dönem yerleşimleri, açığa çıkarılan çanaklarla, iki merkez arasında karşılaştırma yapılabileceğini göstermektedir⁶⁵⁴.

İkiztepe yerleşiminin dört yükseltisinin ikisinde (İkiztepe I ve İkiztepe II) yapılan kazı çalışmalarında, İkiztepe I yerleşiminde daha çok Erken Hitit ve ETÇ'nin son evrelerine ait seramik grupları sıklıkla görülmektedir. İkiztepe II yerleşiminin 'B' sondajı alanında 'kat II' tabakasının altı evresi tespit edilmiştir. Kat II'nin birinci ve ikinci evreleri ETÇ II'nin çok erken dönemine veya ETÇ I' in geç bir zaman dilimine ait olduğu vurgulanmıştır⁶⁵⁵. Üçüncü ile beşinci evrelerinin ETÇ I'e, altıncı evrenin ise ETÇ I'in erken evresine ya da Geç Kalkolitik döneme ait olabileceğine dair bilgiler kaydedilmiştir⁶⁵⁶. Yenibademli Höyük'deki çanaklarla çok yakın benzerlikler gösteren bu merkezin, 'B' sondajının 'II. katında' de tespit edilen 6 evrenin tamamında çok yakın benzerlikler sunan örnekler dikkat çekmektedir⁶⁵⁷. Kazı başkanı tarafında da Troia ve Balkan yöresinin ETÇ dönemi seramikleri ile ilintili öngörülerden bahsedilmiştir.

Troia I seramiklerinin yayılımından etkilendiği düşünülen İkiztepe'nin, Yenibademli çanakları ile de bu doğrultuda, dolaylı yönden benzeştiği söylenilebilir.

Kaklık Mevkii olarak adlandırılan ve EBC'ye tarihlendirilen iki veya üç evresi bulunan bu yerleşim yeri; EBC'nin erken evrelerinden başlayarak EBC II dönemlerine değin uzanmaktadır⁶⁵⁸. Beycesultan, Demircihüyük, Kumtepe ve Troia gibi dönemleri tam

⁶⁵¹ Detaylı bilgi için (bkz. bölüm 4.3.2.6. Yortan)

⁶⁵² Joukowsky, 1986, s. 482-483

⁶⁵³ Joukowsky, 1986, s. 160

⁶⁵⁴ Ayrıntılı bil için (bkz. bölüm 4.3.4.2. Afrodisias-Pekmez)

⁶⁵⁵ Alkım vd, 1988, s. 6-19

⁶⁵⁶ Alkım vd, 1988, s. 19

⁶⁵⁷ Detaylı bilgi için (bkz. bölüm 4.3.5.1. İkiztepe)

⁶⁵⁸ Efe vd., 1995, s. 357

olarak belirlenmiş yerleşim yerleri ile Kaklık Mevkii'nin anılan dönemleri, kronolojik açıdan tutarlılık göstermektedir⁶⁵⁹. Yenibademli'nin çanakları ile EBC I ve II dönemlerine tarihlendirilen Kaklık Mevkii'ndeki çanaklar, gerek kronoloji gerekse biçimsel özellikler bakımından uyumlu görünmektedir⁶⁶⁰.

Demircihüyük yerleşiminin EBC I' e tarihlenen evreleri (D, E₁, E₂, F₁, F₂, F₃) şeklinde tanımlanmaktadır⁶⁶¹. Yenibademli yerleşimi ile doğrudan etkileşim göstermeyen bu yerleşim, karasal Troia kültürü yayılımından etkilenen seramik örnekleri ile bağlantılı görülmektedir⁶⁶².

Yassitepe Höyüğü'nde, Geç Neolitik, Erken ve Geç Kalkolitik dönemleri, Bizans dönemi ve çok daha yoğun olarak Tunç Çağ'ı malzemeleri tespit edilmiştir⁶⁶³. Erken, Orta ve Geç Tunç Çağ'larının tüm evrelerinin belirlendiği yerleşimde, bu dönemlere ait kalın bir kültür katının olduğu anlaşılmaktadır⁶⁶⁴. Yenibademli seramik örnekleri ile, ikili bağlantılara dikkat çeken Z. Derin, kanıt olarak sunduğumuz örnekler ışığında, her iki merkezin yerleşimcilerinin birbirleriyle etkileşim içerisinde olduklarını göz önünde bulundurmamızı gerekli kılmaktadır⁶⁶⁵.

Konumuz kapsamında ikinci olarak karşılaştırmaya gittiğimiz Ege Adalarındaki; Poliochni, Emporio, Thermi ve Heraion yerleşim yerleri, Yenibademli'nin alt tiplerini oluşturan çanak gruplarının, Ege Adalarında da dağılım gösterdiklerini kanıtlamaktadır⁶⁶⁶.

Poliochni'nin dönemler arası kronolojik ayrımı renklerle belirlenmektedir. Yenibademli ile çağdaş olan, Mavi (azzuro) dönemi Ege kronolojisinde EBC II veya Anadolu kronolojine göre EBC I dönemine tarihlenmekte⁶⁶⁷ ve bu dönem erken ve geç evrelere ayrılmaktadır⁶⁶⁸. Poliochni'nin Nero/Siyah evre çanakları Yenibademli örnekleri ile benzerlikler sunsa da, asıl Mavi/Azurro dönemi ele alınmıştır. Daha sonraki dönemlerde

⁶⁵⁹ Efe vd., 1995, s. 357-358

⁶⁶⁰ Detaylı bilgi için (bkz. bölüm 4.3.6.1. Kaklık Mevkii)

⁶⁶¹ Seeher, 1987, s. 169-170

⁶⁶² Detaylı bilgi için (bkz. bölüm 4.3.6.2. Demircihüyük)

⁶⁶³ Derin, 2006, s. 2

⁶⁶⁴ Derin, 2006, s. 2

⁶⁶⁵ Ayrıntılı bilgi için (bkz. bölüm 4.3.3.1 Yassitepe Höyük)

⁶⁶⁶ Ana tiplerin yayılım grafikleri için (bkz. **Grafik: 53**)

⁶⁶⁷ Bernabò-Brea, 1964, s. 553

⁶⁶⁸ Bernabò-Brea, 1964, s. 553-554

yapılan arařtırmalarla Mavi/Azurro döneminin geç evresi I-II olmak üzere iki zaman dilimine ayrılarak revize edilmiştir⁶⁶⁹. Yenibademli çanakları ile yakın benzerlikler saptadığımız Poliochni'nin adı geçen dönemlerine verilen seramik örnekleri, daha erken dönemlerden itibaren görülmesi ve kültür yayılımının daha geniş bir coğrafyaya dağılması göz önüne alındığında, Yenibademli yerleşimcileri ile deniz aşırı ilişkilerin kurulduğu ve seramik teknolojisindeki bilgilerin paylaşıldığı anlamına gelmektedir⁶⁷⁰.

Emporio yerleşiminin EBC'ye tarihlendirilen, II. III. IV. ve V. periyodları özellikle Troia I dönemine denk gelen IV. ve V. periyodları⁶⁷¹ ile Yenibademli yapı katları kronolojik açıdan paralellik göstermektedir. Emporio'nun farklı alanlarında⁶⁷² bulunan çanaklar, Yenibademli çanak spektrumuna da yabancı kalmamıştır. Bu durum kültürel bağlantıların varlığına kanıt teşkil etmektedir.

Midilli'deki Thermi yerleşiminin EBC seramikleri üç grupta ele alınmıştır⁶⁷³. Thermi'nin, I. ve II. yerleşimlerine ait 'A' sınıfı, III. ve IV a'nın 'B' sınıfı, IV. ve V. yerleşimlerin 'C' sınıfındaki kaplar, EBC'nin repertuarını oluşturmaktadır⁶⁷⁴. Yenibademli ve Thermi'nin çanakları arasında gözlenen benzerlikler her iki merkez arasında kronolojik tutarlılığın yanı sıra, seramik üretimindeki teknolojilerinin, adalar arasında paylaşıldığının göstergesi olsa gerektir⁶⁷⁵.

Heraion'un I. periyodu EBC I dönemine tarihlendirilmektedir. Oluşturulan kronolojiye göre; ilk olarak Heraion I= Troia I'in orta ve geç evreleri, Beysultan'ın XVII. ve XVI. tabakaları ile çağdaş tutulmuş⁶⁷⁶, daha sonra Heraion I-V= Geç Troia I/II-Troia V dönemleri ile revize edilmiştir⁶⁷⁷. Son olarak da Heraion I öncesi Troia I'in erken ve orta evreleri aynı dönemler içerisine yerleştirilmiştir⁶⁷⁸. Birinci görüşü benimseyerek kurmuş olduğumuz bağlantılarda, Yenibademli çanakları ile Heraion örneklerinin biçim özellikleri ve bezeme özellikleri yönünden yakın benzerlikler gösterdiği tespit edilmiş,

⁶⁶⁹ Traverso, 1997, s. 77-78

⁶⁷⁰ Ayrıntılı bilgi için (bkz. bölüm 4.3.7.1.1. Poliochni)

⁶⁷¹ Hood, 1981, s. 90

⁶⁷² Ayrıntılı bilgi için (bkz. bölüm 4.3.7.2.1. Emporio)

⁶⁷³ Lamb, 1936, s. 73

⁶⁷⁴ Lamb, 1936, s. 73

⁶⁷⁵ Ayrıntılı bilgi için (bkz. bölüm 4.3.7.3.1. Thermi)

⁶⁷⁶ Milojevic, 1961, s. 67

⁶⁷⁷ Kouka, 2002, s. 285

⁶⁷⁸ Kouka, 2002, s. 285

her iki merkezin de genel olarak Troia odaklı etkileşimler sunduğu az da olsa yerel özellikler yönünden bağlantılı olduklarını söyleyebiliriz⁶⁷⁹.

Üçüncü olarak ele aldığımız ve genel itibariyle Yunanistan'ın Batı, Orta ve Doğu Makedonya bölgelerinde yer alan yerleşimlerden; Kritsana, Vardarophtsa, Saratse, Sitagroi, Hagios Mamas, Kilindir, Servia, Kastanas ve Dourmousli prehistorik dönem yerleşimleri ile benzer özellikler saptanarak ayrıntılı şekilde incelenmiştir⁶⁸⁰.

Kritsana yerleşiminin, Makedonya bölgesinin EBC'yi yansıtan yerleşimleri 5 ayrı aşamada incelenmiştir⁶⁸¹. Yenibademli yapı katları ile paralellik kurduğumuz bu yerleşim yerinin çanaklarının bir bölümü ile kap formu ve tutamak biçimleri yönünden benzerlikler saptamamız, aynı formlardaki bu çanakların yayılım uzantılarını görmemiz açısından önemli olmuştur⁶⁸².

Orta Makedonya yerleşimlerinden Vardaróphtsa, Saratse, Hágios Mámas, Kilindir ve Dourmousli'nin EBC'ye tarihlendirilen çanakları ile Yenibademli örnekleri eşleştirilebilmiş ve bu yönüyle Yunanistan Yarımada'sı içerisindeki yayılım alanını görmemiz mümkün olmuştur⁶⁸³.

Yunanistan'ın kuzeydoğusunda yer alan Sitagroi yerleşiminin evreleri I, II, III, IV, V a ve V b şeklinde sıralanmakta ve EBC I katları Anadolu kronolojisine göre V a ve V b evrelerinin ilk dönemlerine tekabül etmektedir⁶⁸⁴. Sitagroi yerleşiminde EBC II dönemini içine alan (Ege kronolojisine göre) V a evresidir⁶⁸⁵. Yenibademli çanakları ile birçok benzer özellik saptadığımız Sitagroi'nin EBC I dönemi buluntuları, genelde Troia I dönemi etkilerine bağlı kalsa da, Yenibademli yapı katları ve seramik teknolojisi ile paralel özellikler göstermektedir⁶⁸⁶.

⁶⁷⁹ Ayrıntılı bilgi için (bkz. bölüm 4.3.7.4.1. Heraion)

⁶⁸⁰ Alt tiplerin yayılım grafikleri için (bkz. **Grafik: 53**)

⁶⁸¹ Heurtley, 1939, s. 17, 79-80

⁶⁸² Ayrıntılı bilgi için (bkz. bölüm 4.3.8.1.1. Kritsana)

⁶⁸³ Ayrıntılı bilgi için (bkz. bölüm. 4.3.8.1.2. Vardaróphtsa, 4.3.8.1.3. Saratse, 4.3.8.1.5. Hágios Mámas, 4.3.8.1.6. Kilindir)

⁶⁸⁴ Renfrew, 1986, s. 24

⁶⁸⁵ Sherratt, 1986, s. 448

⁶⁸⁶ Ayrıntılı bilgi için (bkz. bölüm 4.3.8.1.4. Sitagroi)

Batı Makedonya yerleşimlerinden Servia'nın EBC buluntularından bir kaç çanak, Yenibademli örnekleri ile biçim özellikleri yönünden karşılaştırma yapmaya olanak sağlamış ve aynı tipte yer alan çanakların yayılım alanını görmemize ışık tutmuştur⁶⁸⁷.

Orta Makedonya yerleşimlerinden bir diğeri olan Kastanas'ın, EBC'ye tarihlendirilen tabakaları; erken evre (28-24. tabakalar), orta evre (23b-23a) ve geç evre olarak (22b) ayrıma gidilmiştir⁶⁸⁸. Anadolu kronolojisine göre değerlendirdiğimizde, Kastanas'ın B etabı OTÇ, A etabının 'geç evresi' ETÇ III, A etabının 'orta evresi' ETÇ II' ve A etabının 'erken evresi' de ETÇ I dönemlerine tekabül etmektedir⁶⁸⁹. Yenibademli'nin çanakları ile Kastanas'ın A etabının 'erken ve orta' evrelerine tarihlendirilen birçok çanak yakın biçimsel ve bezeme benzerlikleri sunmuş, bu yönüyle Denizsel Troia I etkisinin haricinde, yerel olarak iki yerleşim arasında deniz aşırı ilişkiler olabileceği öngörülmektedir.

Yenibademli ile karşılaştırmaya gittiğimiz çeşitli bölgelerde yer alan prehistorik dönem yerleşimlerinden sonuncusunu, Balkanlar'da yer alan Bulgaristan'ın sınırları içerisindeki Karanovo ve Ezero yerleşimleri oluşturmaktadır. Bu yerleşim yerlerinde bulunan EBC I dönemi çanakları, Yenibademli örnekleri ile karşılaştırılabilecek özellikler göstermiştir⁶⁹⁰.

Güneydoğu Bulgaristan da yer alan Karanovo, yedi kültür katı ile temsil edilmektedir. Neolitik ve Kalkolitik dönemlerinin yoğun olarak izlenebildiği bu kültür katlarına kıyasla, EBC'ni yansıtan evreler çok ayrıntılı olamamakla birlikte VII a ve VII b evreleri şeklinde verilmektedir⁶⁹¹. Anadolu'da özellikle, Trakya ve Batı Anadolu prehistorik dönem yerleşimlerinde, sıkça karşılaştığımız Karanovo etkili seramik buluntuları, Neolitik döneme değin indirgenebilen Gökçeada yerleşimlerinden Uğurlu'dan da bilinmektedir. Bu durum göz önüne alındığında EBC I döneminde Yenibademli'de de etkilerinin görülmesi, baskın Karanovo kültürünün bu dönemlere kadar uzandığını özellikle çanak buluntularımızda gözlemlediğimizi belirtebiliriz⁶⁹².

⁶⁸⁷ Ayrıntılı bilgi için (bkz. bölüm 4.3.8.1.7. Servia)

⁶⁸⁸ Aslanis, 1985, s. 274, Abb: 119

⁶⁸⁹ Ayrıntılı bilgi için (bkz. bölüm 4.3.8.1.8. Kastanas)

⁶⁹⁰ Ana tiplerin yayılım grafikleri için (bkz. **Grafik: 53**)

⁶⁹¹ Hiller ve Nikolov, 1997, s. 347

⁶⁹² Ayrıntılı bilgi için (bkz. bölüm 4.3.9.1.1. Karanovo)

M.Ö 3300-2600 yıllarına tarihlenen Bulgaristan'ın Ezero kültürü dört etapta; 'Erken' XIII.-IX. yapı evreleri = A₁, XI.-IX. yapı evreleri= A₂. 'Orta' VIII. ve VII. yapı evreleri geçiş etabı. 'Geç' VI.- IV. yapı evreleri= B₁ ve III.- I. yapı evreleri= B₂ evresi olarak incelenmektedir⁶⁹³. Ezero'nun 'B' etabı Troia I ile senkronize edilmektedir⁶⁹⁴. Yenibademli yapı katları ile bu evreler çağdaş kabul edilmektedir⁶⁹⁵. Yenibademli'nin çanaklarıyla yakın biçim özellikleri sergileyen Ezero'nun adı geçen evreleri, Balkanlar ile olan bağlantıların yalnızca Karanovo kültürü ile sınırlı kalmadığını aynı zamanda da Ezero seramik geleneğinin de Yenibademli yerleşimcileri tarafından bilindiğini ortaya koymaktadır.

Yukarıda anlatılan, Anadolu bölgeleri içerisinde yer verilen, yüzey araştırmaları; Yenibademli çanak repertuarında yer alan bazı tiplerin, Anadolu'da yapılan yüzey araştırmalarıyla arkeoloji literatürüne giren, bu yerleşimlerle de benzer özellikleri saptanabilmiştir.

Kuzey Batı Anadolu Bölgesi sınırları içerisinde yer alan Gelibolu Yarımadasında gerçekleştirilen çalışmalar; Karaağaçtepe (Protesilas), Akbaş Şehitliği, Baştepe, Asartepe, Tepecik, Musaltepe, Kalanuro Tepesi, Maltepe, Güneyli Limanı ve Kartaltepe olarak adlandırılan alanlarda, ETÇ I veya Troia I dönemine tarihlendirilen çanak gruplarıyla, Yenibademli çanakları yakın özellikler sergilemektedir⁶⁹⁶.

İzmit Bölgesi'nde yapılan yüzey araştırmalarında, Hacılartepe-Orhangazi, Ilıcapınar-Orhangazi, Pazaryeri I, Çayırköy, Dereköy, Üyücek-İzmit, Yeniköy-Orhangazi, Yenişehir II ve Baba Sultan Höyüğü olarak adlandırılan alanlarda, ETÇ I dönemi içerisine dâhil edilen çanaklar, Yenibademli yapı katlarında açığa çıkarılan örnekler ile yakın benzerlikler vermektedir⁶⁹⁷.

Güney-Batı Anadolu'da Göller Bölgesi olarak tanımlanan alanda Çeltek, Çuvallı, Halkalı-Sarıca ve Polat olarak isimlendirilen yerleşimlerde saptanan çanaklar ETÇ I

⁶⁹³ Georgiev vd., 1979, s. 498

⁶⁹⁴ Georgiev vd., 1979, s. 313

⁶⁹⁵ Ayrıntılı bilgi için (bkz. bölüm 4.3.9.1.2. Ezero)

⁶⁹⁶ Ayrıntılı bilgi için (bkz. bölüm 4.3.2.7.1. Gelibolu Yarımadası)

⁶⁹⁷ Ayrıntılı bilgi için (bkz. bölüm 4.3.2.7.2. İzmit Bölgesi)

dönemi içerisinde değerlendirilen örneklerle, Yenibademli çanaklarına benzer unsurlar taşımaktadır⁶⁹⁸.

Orta-Batı Anadolu Bölgesi'nde Eskişehir İlinin sınırları içerisinde yapılan yüzey araştırmalarında, Troia I geç ve Troia II dönemlerine tarihlendirilen, Çukurhisar ve Bahçecik alanlarında ele geçirilen çanak parçaları, Yenibademli'dekiler ile az da olsa biçimsel benzerlik vermişlerdir⁶⁹⁹.

Batı Anadolu Bölgesi içerisinde yer alan Balıkesir ilinde yapılan yüzey araştırmalarında Troia I erken, orta, geç ve Troia II dönemlerine tarihlendirilen Naipli, Yalık, Üçpınar, Gökçeyazı ve Paşaköy yerleşim alanlarında tespit edilen çanak parçaları, Yenibademli örnekleri ile karşılaştırılabilmektedir⁷⁰⁰.

⁶⁹⁸ Ayrıntılı bilgi için (bkz. bölüm 4.3.4.3.1. Göller Bölgesi)

⁶⁹⁹ Ayrıntılı bilgi için (bkz. bölüm 4.3.6.3. Eskişehir Yüzey Araştırmaları)

⁷⁰⁰ Ayrıntılı bilgi için (bkz. bölüm 4.3.3.4. Balıkesir Bölgesi)

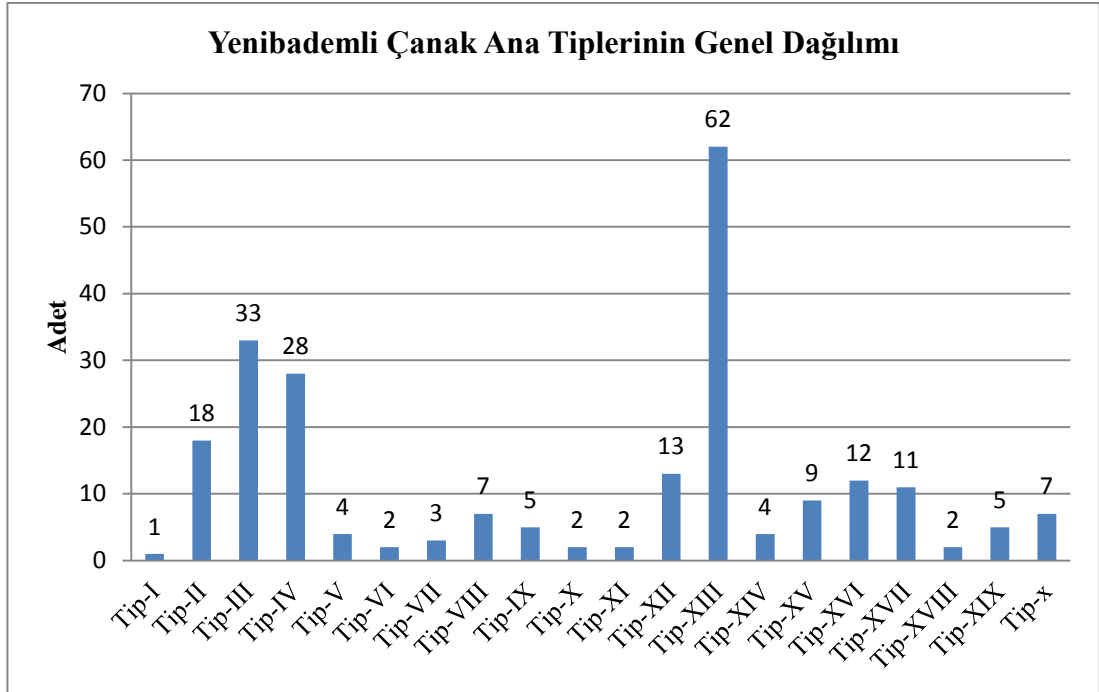

Grafik: 50

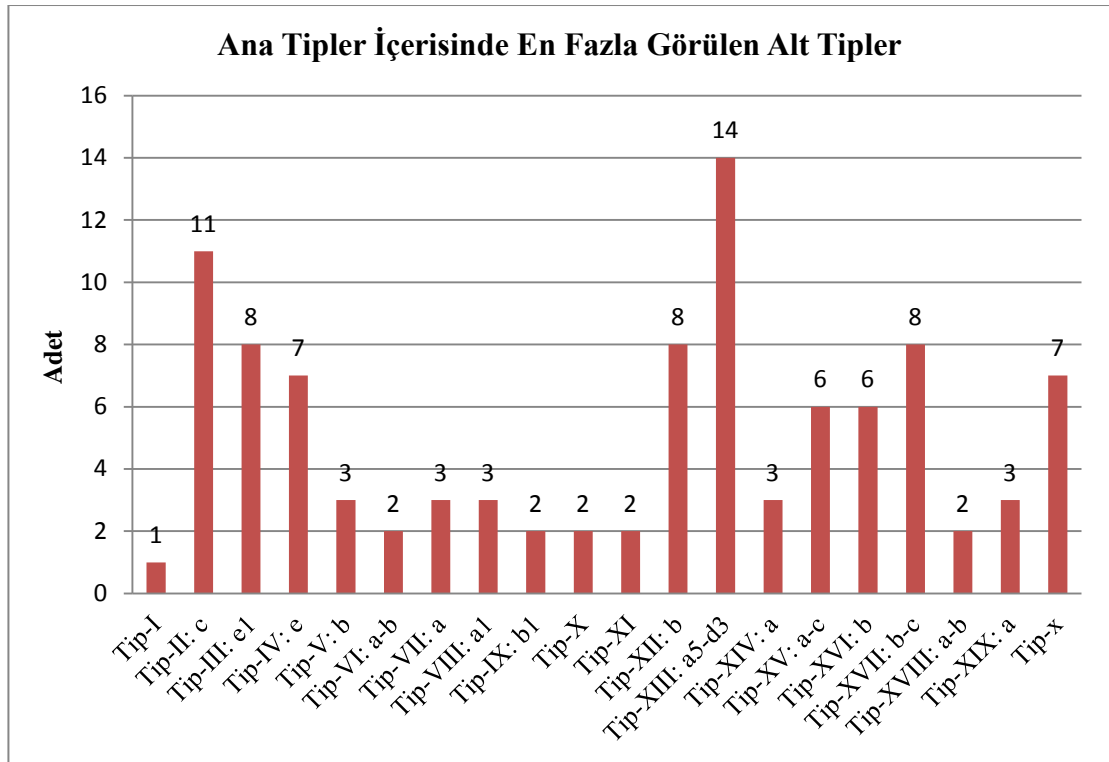

Grafik: 51

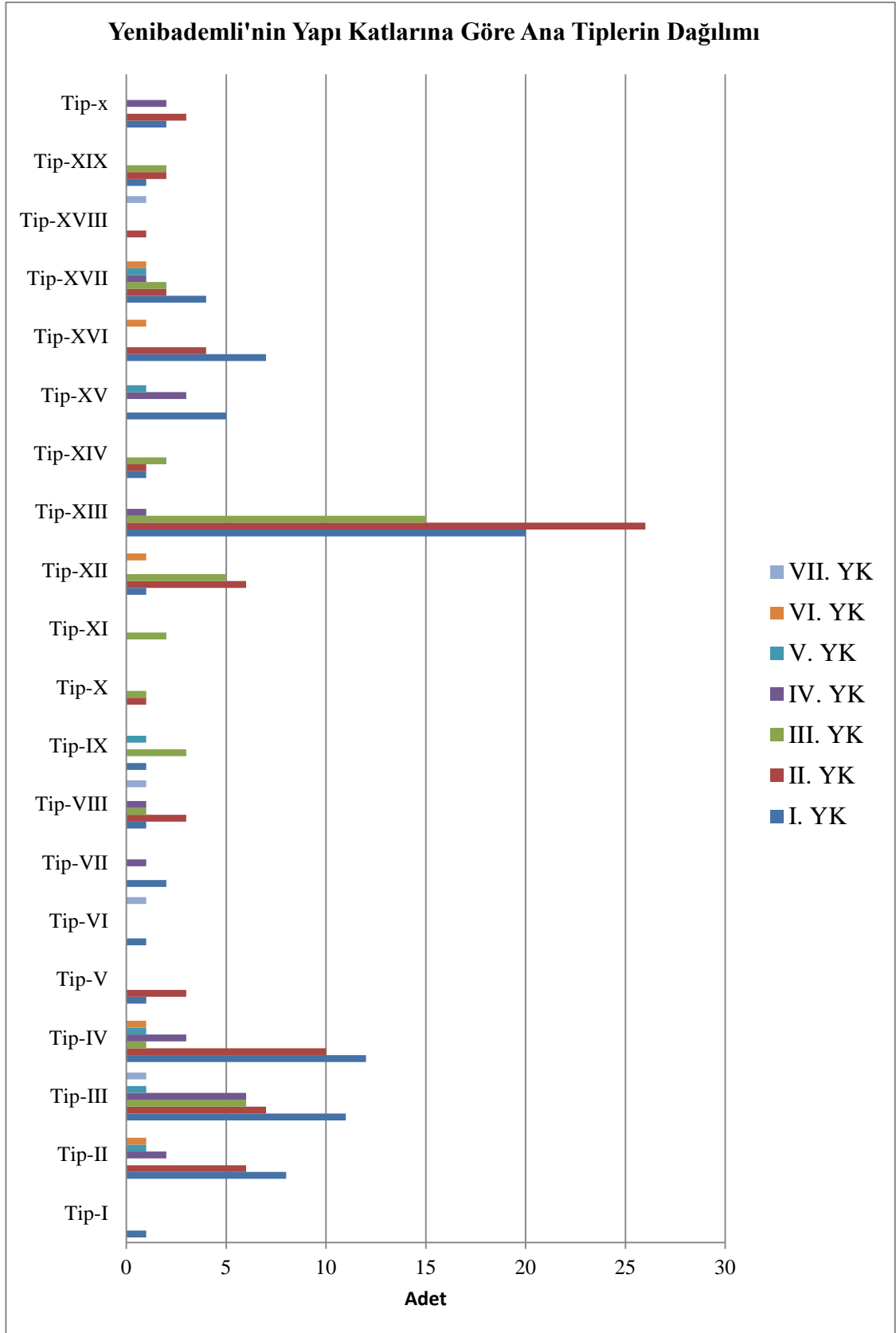

Grafik: 52

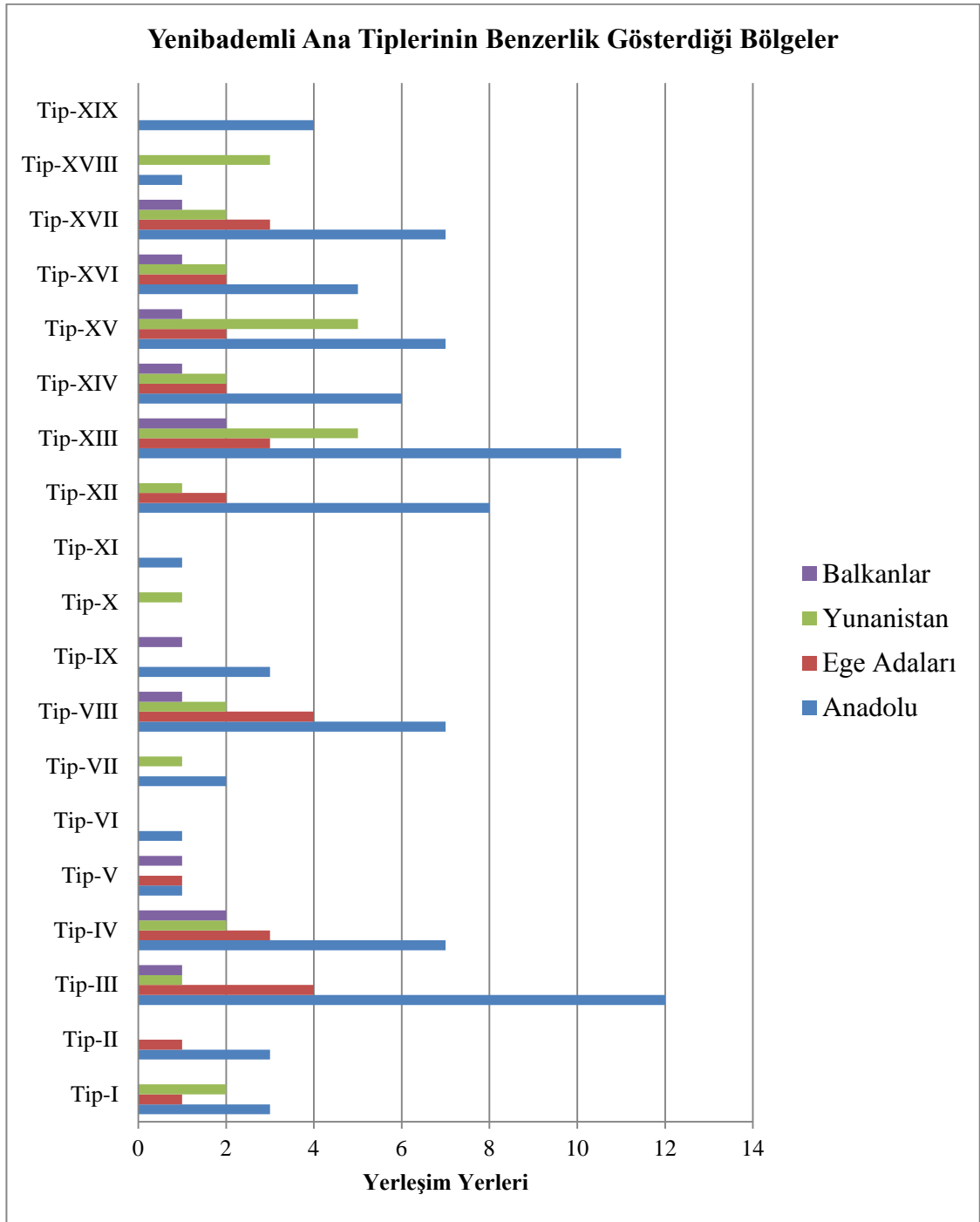

Grafik: 53

5. BÖLÜM: SONUÇ

Yüksek Lisans tezi olarak hazırlamış olduğumuz bu çalışmanın, ana kaynağını, Gökçeada-Yenibademli Höyük'te açığa çıkartılan ve Erken Bronz Çağ'ının ilk yarısına tarihlendirilen çanaklar oluşturmaktadır.

Çanakkale iline bağlı olan Gökçeada, Gelibolu Yarımadası'na 18 km uzaklıkta, Ege Deniz'inin kuzeydoğusunda ve Saros Körfezi açıklarında yer alır. Türkiye'nin en büyük adası unvanını taşıyan Gökçeada, zengin su kaynakları ve jeomorfolojik yapısı bakımından önemli bir yere sahiptir. Verimli vadi düzlükleri, nemli iklimi ve çeşitlilik gösteren florasıyla dönemler boyunca yerleşimciler tarafından iskân edilmiştir.

Tarih öncesi çağlardan itibaren Aydıncık Mağarası, Kukuvaki, Peri Mağarası, Eksino Yamacı gibi kıyıya paralel uzanan bu mağara ve düz yerleşim yerlerinde önemli kalıntılar bırakan Gökçeda'nın prehistorik dönem insanları Adanın tarihinin ne kadar erken dönemlere uzandığını gözler önüne sermektedir. Neolitik Çağda; Uğurlu, Vaniyeri, Tepe II gibi yerleşim yerlerini oluşturan iskâncılar, Kalkolitik Çağda Uğurlu, Şırma, Pyrgos yerleşim alanlarında yaşamlarına devam etmişlerdir. EBC itibariyle Yenibademli Höyük, Uğurlu, Pyrgos, Üçburun, Vaniyeri, Kalamya (Tepe I), Tepe II, Şırma ve İncirlik Kıyısı olarak adlandırılan daha geniş ve tarıma ve kıyı avcılığına uygun alanlara doğru genişleme göstermişlerdir. Geç Bronz Çağı'nda yine Yenibademli Höyük ve Pyrgos yerleşimlerinde hayatlarına devam eden yerleşimciler, Demir Çağında bu yerleşimlerde görülmemektedir. Klasik Çağlar'da kale yapıları ve dini merkezlerin varlığı ile dikkat çeken Gökçeada, Yunan, Helenistik, Roma ve Bizans dönemlerinde de iskâna sahne olmuştur.

Batı Anadolu'nun önemli kültürlerinden olan 'Denizsel Troia Kültürü'nün etki alanı içerisinde kalan Yenibademli Höyük, Kale Köy plajının 1.5 km kadar güneyinde yer almaktadır. Alçak bir tepe görünümü sunan Yenibademli Höyük biri kuzeyde, diğeri batı yönde olmak üzere iki teras ve tepe düzlüğünden oluşmaktadır.

Üç kültür evresinden oluşan Yenibademli Höyük, I. Kültür Evresi= M.S 1453-1920 Rum asıllı vatandaşların kullandıkları şapel yapısıyla karakterize edilmekte, II. Kültür Evresi= Geç Bronz Çağı Miken dönemini M.Ö 1400-1060/1040 yansıtan seramik

örnekleri ile, III. Kültür Evresini ise, konumuzun ana materyalini oluşturan yapı katlarının yer aldığı ve I.-VII şeklinde üstten alta doğru sıralanan, ayrıca I. tabaka sonrasına tarihlendirilen farklı üç yapı katıyla tanımlanan EBC II (Ege kronolojisine göre) diğer bir ifadeyle M.Ö 3000-2600 yılları arasına tarihlendirilmektedir.

Yenibademli Höyük'ün EBC II dönemini yansıtan yapı katlarında açığa çıkartılan çanaklar mal grupları ve hamur nitelikleri incelendiğinde bunların ince, orta ve kaba nitelikte oldukları anlaşılmaktadır. Hamurların nitelikleri genel anlamda değerlendirildiğinde orta niteliklilerin baskın olduğu öngörülebilmektedir. Tezde incelenen çanakların yüzeyleri genellikle astarlı ve hemen hemen çoğu perdahlıdır. Bunların pişme durumları iyi ve orta derecede olup çok azı az pişirilmiştir. Hamur renk tonları incelendiğinde büyük bir bölümünün 5YR (kırmızımsı sarı) ve 7.5 YR (pembemsi sarı) renk tonunu yansıttığı görülmektedir. Yüzey işlenişleri bakımından ele alındığında, çanakların her iki yüzeylerinin astarlandığı, perdah oranının ise daha düşük seviyelerde olduğu ortaya çıkmaktadır. EBC II döneminde elde şekillendirilen, Yenibademli'nin çanakları, genel olarak küçük, orta ve büyük boyutludur. Bunların kap formları, tutamak ve kulp biçimleri, dip bölümleri ve az da olsa emziklerine göre, günlük kullanım kapları, depolama kapları, aktarma kapları ve sıvı aktarma kapları olarak işlev gördüklerine dayanak teşkil etmektedir.

Eldeki bu çalışmanın ana materyalini oluşturan Yenibademli'nin EBC II dönemine tarihlendirilen çanakları, yaptığımız tipolojik ayrıma göre, 19 farklı ana tipe ayrıldıklarını göstermektedir. Gövde, ağız kenarı, dip bölümleri, kulp ve tutamak şekilleri bakımından temel alınan örnekler bu ayrımda, Tip-I; Dar konik gövdeli basit ağız kenarlı çanaklar, Tip-II; Geniş sığ konik gövdeli çanaklar, Tip-III; Geniş derin konik gövdeli çanaklar, Tip-IV; Geniş dik konik gövdeli çanaklar, Tip-V; Sığ yarı küresel gövdeli çanaklar, Tip-VI; Yarı küresel gövdeli çanaklar, Tip-VII; Derin yarı küresel gövdeli çanaklar, Tip-VIII; Yarı küresel gövdeli çanaklar, Tip-IX; Düşük karınlı çanaklar, Tip-X; Dirsekli, basit ağız kenarlı sığ çanaklar, Tip-XI; Dirsekli, içe çekik kalınlaştırılmış ağız kenarlı çanaklar, Tip-XII; Düz inceltilmiş ağız kenarlı ve dirsekli çanaklar, Tip-XIII; Derin gövdeli içe çekik ağızlı ve derin çanaklar, Tip-XIV; İçe çekik ağızlı düz dipli çanaklar, Tip-XV; Küresel gövdeli çanaklar, Tip-XVI; Yarı 's' profilli dışa çekik ağızlı çanaklar, Tip-XVII; 'S' profilli düz ağızlı çanaklar, Tip-XVIII; Yarı

küresel gövdeli emzikli çanaklar, Tip-XIX; Yarı küresel ve konik gövdeli içe çekik ağızlı düz dipli çanaklar ve son olarak Tip-x gurubu belirlenemeyen yalnızca bezeme özellikleri dikkate alınan çanaklar olacak şekilde düzenlenmiştir. Bu ana tipler daha sonra tutamak-kulp eklentileri, dip bölümleri ve ağız kenar duruş biçimleri sabit ancak ayrıntıda farklılaşmalarından dolayı alt tiplere ayrılmaktadır.

Bu ana tiplerden; Tip-I, bir örnek ile temsil edilmektedir. I çanağın yer aldığı bu ana tipte, Yenibademli örneklerinin arasında en az kullanım gören tipi oluşturmaktadır. Yerleşim yerinin yapı katlarına baktığımızda, Tip-I grubunda yer alan çanağın I. yapı katında kullanıldığı, yerleşimin daha erken evrelerinde yer almadığı sunucuna varılmaktadır. Yerleşimin I. yapı katındaki bu örnek, Troia I döneminin orta ve geç evrelerine denk düşmektedir. Tip-I ana tipi içerisinde yer alan çanak ile benzer özellikler gördüğümüz yerleşimleri bölge bazında ele alacak olursak; en yoğun olarak Anadolu'da yer alan merkezlerde bu tiplerin yayılımlarını izleyebilmekteyiz. Benzerlikleri yoğun olarak gördüğümüz ikinci bölge ise, Yunanistan'ın Makedonya bölümünde yer alan yerleşimlerde bulunan örnekler, Tip-I ana tipindeki çanağımızla bağlantılı görünmektedir. Üçüncü olarak ilişkiler kurabildiğimiz Ege Adaları adı altında incelediğimiz Lemnos (Limni), adasında yer alan prehistorik dönem yerleşimi oluşturmaktadır. Yenibademli'nin genel olarak incelediğimiz bölgelerle, yerel ve çoğunlukla da etkisi altında kaldığı Troia I dönemi kültürünün özelliklerini yansıttığı görülmektedir. Ayrıca Yenibademli'nin I. yapı katında yer alan Tip-I'in, Troia I dönemi çanakları ile yoğun benzerlik göstermesi, yerleşimin adı geçen tabakasından daha erken olan Troia I döneminin erken evrelerinde görülmeye başlaması, bu tipin direk olarak Troia bağlantılı olduğunu ortaya koymaktadır.

Tip-II ana tipi içerisinde yer alan çanaklar 'a, b, c, d, e,' şeklinde beş alt tipe ayrılmaktadır. Toplam 18 çanakla temsil edilen bu tip içerisinde en yaygın alt tipler Tip-II a ve Tip-II c çanaklarıdır. En az görülen alt tipler ise Tip-II b ve Tip-II d'ye aittir. Yenibademli'nin yapı katlarına baktığımızda en yaygın kullanılan Tip-II a'nın VI. V. II. ve I. yapı katlarına değin sürekli üretimde kaldığı, Tip-II c'nin ise IV. II. ve I. yapı katına kadar kademeli artarak üretildiği anlaşılmaktadır. En az görülen Tip-II b'nin yalnızca I. yapı katında, Tip-II d'nin ise II. yapı katında kullanımda kaldığı anlaşılmıştır. Yenibademli'nin Tip-II grubundaki çanakları, III. ve VII. yapı katları

haricinde sınırlı dağılım gösterse de, genel olarak I.- II. yapı katları arasında yoğunlaşmaktadır. Yerleşimin en erken evrelerinden itibaren görülmeye başlanan bu tip, VI. V. ve IV yapı katlarında seyrek olarak izlense de, II. ve özellikle I. yapı katında artış göstermiştir. Troia I döneminin erken, orta ve geç evrelerinin çanakları ile paralellik gösteren Tip-II grubunun çanakları, Anadolu ve Ege Adalar'ında, yer alan yerleşim yerlerindeki çanaklarla benzer özellikler yansıtmaktadır. Karşılaştırmaya gittiğimiz bölgeler arasında en fazla benzerlik oranına sahip olan Anadolu merkezlerinde, Tip-II grubu örnekleri; Troia, Demircihüyük ve Kaklık Mevkii'nde izlenmektedir. Son olarak Ege adalarından, Lesbos/Midilli adasında yer alan Thermi yerleşiminde bulunan örneklerle, Yenibademli'nin Tip-II serisinde yer alan çanakları aynı oranda benzerlikler sağlamıştır. Yenibademli'nin Tip-II grubunda da Troia I dönemi etkisinin baskın hissedildiği çanaklar, bu ölçüt ekseninde karşılaştırmaya gittiğimiz merkezlerle benzer özellikler sergilemiştir. Tip-II grubunda yer alan çanakların yerleşimin yapı katları dikkate alındığında özellikle, Troia I döneminin orta ve geç evreleri ile paralel ilerlediği sonucuna varılmıştır.

Tip-III ana grubunda yer alan çanaklar 'a1, a2, b, c, e1, e2, f, g1, g2, h' şeklinde on farklı alt tipe ayrılmaktadır. 33 çanak ile temsil edilen bu grup içerisinde en yaygın olanı Tip-III e1 alt tipidir. En az yayılım gösteren alt tipler ise Tip-III a2 ve Tip-III h' dir. Yenibademli'nin yapı katlarına göre bu çanakların dağılımlarına baktığımızda, bu tip dahilinde en yaygın görülenin Tip-III a1 olduğu ve IV. yapı katından I. yapı katına kadar kullanımda kaldığı anlaşılmaktadır. En az görülen çanaklardan, Tip-III a2' nin II. yapı katında, Tip-III h'nin ise I. yapı katında tek örnek olarak üretildikleri sonucuna varılmaktadır. Yenibademli'nin Tip-III grubunda yer alan çanakları, VI. yapı katı haricinde yerleşimin tüm yapı katlarında izlenebilmektedir. Düzensiz bir dağılım gösteren Tip-III çanakları, yerleşimin erken evrelerinde nadir olarak görülmüş, IV. III. ve II. yapı katında düzensiz artışlar sonrasında, özellikle I. yapı katında höyüğün erken evrelerine kıyasla daha sık görülmeye başlamıştır. Yenibademli'nin Tip-III grubu içerisinde yer alan çanaklarının komşu kültürlerle olan ilişkilerini incelediğimizde Anadolu, Ege Adaları, Yunanistan ve Balkanlar'da yer alan çağdaşı olan merkezlerle uyum içerisinde olduğu anlaşılmaktadır. Ayrıntılı olarak ele aldığımızda, ilk olarak Anadolu'da yer alan 12 yerleşim yeriyle bağlantıların varlığını ortaya koyan çanaklar, özellikle Troia örneklerinde yoğun olarak takip edilmiş ve Baklatepe, Beşik-Yassitepe

haricindeki diğer Anadolu yerleşimleriyle de bu etkileşimler yol gösterici olmuştur. Yenibademli'nin Tip-III çanaklarıyla ortak özellikler paylaşan ikinci bölge Ege adaları arasında yer alan Lemnos/Limni adasından Poliochni, Chios/Sakız adasından Emporio, Lesbos/Midilli adasından Thermi ve Samos/Sisam adasından Heraion yerleşimlerinde açığa çıkartılan EBÇ I-II dönemi çanaklarıdır. Ege adalarıyla yakın benzerliklerin, özellikle Troia etkisi olmadan görüldüğü Tip-III çanakları Erken Bronz Çağ'ında adalar arasındaki doğrudan ilişkileri kanıtlamamıza yardımcı olmuştur. Çanaklar üzerindeki benzer ayrıntılara sahip kanıtları, Yunanistan'ın Orta Makedonya bölgesinde görülmektedir. Önemli olarak, Troia etkisinden ziyade yerel etkilerinde saptandığı Tip-III çanaklarının Makedonya yerleşimlerinden Kastanas ile benzer hususlar sunması, bizlere Yenibademli yerleşimcilerinin batı yönünde de deniz aşırı ilişkiler kurabilmiş olmaları açısından ışık tutmaktadır. Son olarak Balkan kültürlerinden Karanovo'nun ETÇ I dönemine tarihlendirilen çanaklarının, Yenibademli Tip-III örneklerine benzer özellikler gösterdiği saptanmıştır. Karanovo yerleşimi ile Neolitik dönemde bağlantılı seramik örneklerinin olduğunu bildiğimiz Gökçeada yerleşimlerinden 'Uğurlu/Zeytinlik' Höyüğü, ETÇ I döneminde Yenibademli ile de doğrudan olmasa da Trakya bölgesinde yer alan yerleşimler aracılığıyla ilişkiler olabileceği görüşünü düşünmemize neden olmuştur.

Tip-IV ana tipini oluşturan çanaklar 'a, b, c, d, e, f, g, h1, h2, ı' şeklinde on alt tipe ayrılarak tanımlanmıştır. Toplamda 28 örnekle Yenibademli'nin kalabalık gruplarından birini oluşturmaktadır. Bu grup içerisinde en sık görülen örnekler, Tip-IV e ve Tip-IV c alt tipindeki çanaklar oluştururken, en az görülen çanaklar Tip-IV a ve Tip-IV f' de tek örnek olarak kalmaktadır. Höyüğün yapı katlarına baktığımızda en yaygın görülen Tip-IV b ve Tip-IV d'nin, yerleşimin IV. II. ve I. yapı katlarında üretimde kaldığı tartışmasızdır. Yalnızca I. yapı katında görülen Tip-IV a ve IV. yapı katında görülen Tip-IV f çanakları yerleşimin kısa süreli yapımları arasında yer almaktadır. Yerleşimin yapı katlarında Tip-IV ana grubunda yer alan çanakların VI. yapı katından başlayarak I. tabakaya kadar süreklilik gösterdiği anlaşılmaktadır. VI. ve V. yapı katlarında azalarak üretilen bu tip, IV. katlarda artmaya başlar ve özellikle II. ve I. katlarda, üretim en üst düzeye çıkmaktadır. Genel olarak Troia I döneminin erken, orta ve kısmen geç evrelerinin etkilerini izleyebildiğimiz Yenibademli Tip-IV grubundaki çanaklar Anadolu, Ege Adaları, Yunanistan ve Balkan Bölgelerindeki yerleşimlerle kronolojik ve

seramik teknolojileri açısından benzer öğeler göstermektedir. Anadolu'nun çeşitli bölgelerindeki yerleşimlerin, ETC I dönemine tarihlendirilen çanaklarıyla Yenibademli'nin Tip-IV ana tipinde temsil edilen çanakları benzer özellikler göstermektedir. Denizsel Troia Kültürü ekseninde şekillenen bu çanaklar, karşılaştırma yaptığımız bölgelerle de yoğunlukla bu yönüyle benzerlik sağlamaktadır. İkinci olarak yüksek oranlarda benzerlik sağlayan Ege adalarındaki Emporio, Heraion ve Thermi yerleşimlerinde bu tipteki örnekler pek çok yönüyle ortak özellikler sergilemektedir. Üçüncü olarak Yunanistan'ın Doğu ve Orta Makedonya yerleşimlerinde bulunan örneklerle ilişkilerin varlığını ortaya koyabildiğimiz Tip-IV grubundaki çanaklarımız, yoğun olarak Sitagroi ve Kastanas'da açığa çıkartılan çanaklarla uyumlu görünmektedir. Son olarak Balkan kültürlerinden olan Karanovo'nun ve Ezero'nun ETC I dönemine tarihlendirilen çanakları benzer özellikler göstermekte, böylece Balkan bölgeleri ile kurduğumuz dolaylı ilişkilere kanıt oluşturmaya devam etmektedir.

Tip-V ana tipini oluşturan çanaklar 'a ve b' şeklinde iki alt tipe ayrılmaktadır. Toplamda 4 örnek ile temsil edilen bu grubun, yerleşimde en yaygın görülen alt tipini Tip-V b çanakları oluşturmaktadır. En az yayılım gösteren örnekleri ise Tip-V a alt tipindeki çanaklarıdır. Yerleşimin yapı katlarına baktığımızda Tip-V b tipindeki çanakların ilk olarak, II. yapı katında daha sonra ise I. yapı katında tekrar üretilmeye başladıkları sonucuna varılmaktadır. En az görülen alt tip olan Tip-V a yalnızca II. yapı katı içerisinde üretilmiş ve sonrasında ortadan kalkmıştır. Yerleşimin I. ve özellikle II. yapı katlarında takip edilebilen Tip-V grubundaki çanakların, Yenibademli yerleşimcileri tarafından yalnızca geç evrelerde kullanım gördüğünü söyleyebiliriz. Kısıtlı olarak Anadolu yerleşimlerinden Troia'da benzerlikler gözlemlediğimiz Tip-V ana tipi içerisindeki çanaklar, Ege Adaları yerleşimlerinden Emporio ve Balkan bölgesi yerleşimlerinden Ezero ile de benzerlikler sunmaktadır. Genel olarak yerel etkiler gösteren Tip-V grubundaki çanaklar, somut bir kanıt oluşturmadığından, Troia kültürü ekseninde şekillendiği ve bu yönüyle diğer yerleşimlerle benzer özellikler gösterdiği sonucunu çıkarmamıza sebebiyet vermiştir.

Tip-VI ana tipini oluşturan çanaklar, 'a ve b' şeklinde iki alt tipe ayrılmaktadır. Bunlar toplam 2 çanakla Yenibademli'nin en az görülen gruplarından birini oluşturmaktadır. Yerleşim içerisinde eşit dağılım gösteren Tip-VI çanaklarının, Yenibademli'nin mimari

yapı yatlarına göre dağılımlarını ele aldığımızda, Tip-VI a'nın VII. yapı katında, Tip-VI b'nin ise II. yapı katında sınırlı sayıda kullanıldığını görmekteyiz. Bu tip içerisinde tüm örneklerde Troia I döneminin etkilerinin kesintisiz izlenmesi, Yenibademli'nin çanak repertuarının Denizsel Troia Kültürü etkisinde şekillendiğini ve sürdürüldüğünü kanıtlamaktadır. Tip-VI grubu çanakları üzerinde yapmış olduğumuz araştırmalar neticesinde, Troia haricinde Anadolu ve diğer bölgelerde de yer alan yerleşimlerle herhangi bir ilişki kurulamamıştır. Yenibademli'nin en erken evrelerinde görülen Tip-VI a örneğinin, Troia I'in orta ve geç evresine tarihlendirilen örneği ile uyumlu görünmesi, bu tipin Yenibademli yerleşimcileri tarafından Troia kap repertuarına kazandırıldığı üstünde durulmaktadır.

Tip-VII; 'a' şeklinde tek alt tip ile temsil edilmektedir. 3 çanağın yer aldığı bu ana tipte, Yenibademli'nin yapı katlarına baktığımızda, Tip-VII grubunda yer alan çanakların IV. ve I. yapı katları haricinde diğer katlarda yer almadığı sunucuna varılmaktadır. Yerleşimin I. yapı katında çanak üretimindeki artışı Troia I döneminin geç evrelerine düşmektedir. Tip-VII ana tipi içerisinde yer alan çanaklarla benzer özellikler gördüğümüz yerleşimleri ele alacak olursak; en yoğun olarak Anadolu'da yer alan Troia ve Bozköy-Hanaytepe'de bu tiplerin yayılımlarını izleyebilmekteyiz. Benzerlikleri sınırlı da olsa gördüğümüz ikinci bölge ise, Yunanistan'ın Orta Makedonya bölümünde yer alan Kastanas yerleşimidir. Yenibademli de Tip-VII gurubunda yer alan çanaklarla Troia ve Bozköy-Hanaytepe'nin çanaklarının benzerlik göstermesi üzerine, bu çanakların Denizsel Troia etkisinde şekillendiği ve bu yönüyle Kastanas yerleşimine kadar uzandığı düşünülmektedir. Ayrıca Yenibademli'nin I. ve IV. yapı katlarında açığa çıkarılan Tip-VII tipindeki çanaklarının, Troia I dönemi çanakları ile benzerlik göstermesi, yerleşimin adı geçen tabaklarından daha erken olan Troia I döneminin erken ve orta evrelerinde görülen bu tiplerin direk olarak Troia bağlantılı olduklarını ortaya koymaktadır.

Tip-VIII ana tipi içerisinde yer alan çanaklar 'a1, a2, b' şeklinde 3 alt tipe ayrılmaktadır. Toplam 7 çanakla temsil edilen bu tip içerisinde en yaygın alt tip Tip-VIII a1, en az görülen alt tipler ise Tip-VIII a2 ve Tip-VIII b'ye aittir. Yenibademli'nin yapı katlarına baktığımızda en yaygın kullanılan Tip-VIII a1'in IV. II. ve I. yapı katlarına değin sürekli üretimde kaldığı anlaşılmaktadır. En az görülen Tip-VIII a2'nin III. ve II. yapı

katlarında, Tip-VIII b'nin ise VII. ve I. katlarda kullanımda kaldığı anlaşılmıştır. Yenibademli'nin VI. ve V. yapı katı haricinde tüm tabakalarında görülen Tip-VIII grubundaki çanakları, genel olarak I.-IV. yapı katları arasında yoğunlaşmaktadır. Troia I döneminin orta, geç ve kısmen de erken evrelerinin çanakları ile paralellik gösteren Tip-VIII grubunun çanakları, Anadolu, Ege Adaları, Yunanistan ve Balkanlar'da yer alan yerleşim yerlerindeki çanaklarla benzer özellikler yansıtmaktadır. Karşılaştırmaya gittiğimiz bölgeler arasında en fazla benzerlik oranına sahip olan Anadolu merkezlerinde, en yüksek uyum gösteren yerleşim birimleri; Troia, Beşik-Yassitepe, Yassitepe Höyük, Baklatepe, Yortan, Afrodiasias-Pekmez ve İkiztepe birbirlerine yakın sayısal değerler sunmaktadır. Tip-VIII çanaklarıyla ortak özellikler paylaşan ikinci bölge Ege adaları arasında yer alan Lemnos/Limni adasından Poliochni, Chios/Sakız adasından Emporio, Lesbos/Midilli adasından Thermi ve Samos/Sisam adasından Heraion yerleşimlerinde açığa çıkartılan EBC I-II dönemi çanaklarıdır. Ege adalarıyla yakın benzerliklerin, özellikle Troia etkisi olmadan görüldüğü Tip-VIII çanakları Erken Bronz Çağ'ında adalar arasındaki doğrudan ilişkileri kanıtlamamıza yardımcı olmuştur. Üçüncü olarak Yunanistan'ın Makedonya bölgesinde yer alan yerleşim yerlerinde açığa çıkarılan çanaklarla benzer özellikler saptadığımız çanak tiplerimiz; Saratse ve Sitagroi'nin EBC' ye tarihlenen örnekleri ile bağlantılı görünmektedir. Son olarak en yüksek benzerlik oranına sahip, Balkanlar'da yer alan Karanovo yerleşiminde bulunan çanak örnekleri, Tip-VIII çanaklarımızla paralel özellikler sergilemiştir.

Tip-IX ana grubunda yer alan çanaklar 'a, b1, b2, c' şeklinde 4 farklı alt tipe ayrılmaktadır. 5 çanak ile temsil edilen bu grup içerisinde en yaygın olanı Tip-IX b1 alt tipidir. En az yayılım gösteren alt tipler ise Tip-IX a, Tip-IX b2 ve Tip-IX c' dir. Yenibademli'nin yapı katlarına göre bu çanakların dağılımlarına baktığımızda, bu tip dahilinde en yaygın görülenin Tip-IX b1 olduğu ve V. yapı katında üretilmeye başladığı, daha sonra da yalnızca III. yapı katına kadar kullanımda kaldığı anlaşılmaktadır. En az görülen çanaklardan, Tip-IX a'nın ve Tip-IX b2'nin III. yapı katında, Tip-IX c'nin ise I. yapı katında tek örnek olarak üretildiği sonucuna varılmaktadır. Düzensiz bir dağılım gösteren Tip-IX çanakları, yerleşimin erken evrelerinde görülmemiş, dağınık biçimde V. III. ve I. yapı katlarında yayılım göstermiştir. Yenibademli'nin Tip-IX grubu içerisinde yer alan çanaklarının komşu kültürlerle olan ilişkilerini incelediğimizde, Anadolu ve Balkanlar'da yer alan çağdaş

olan merkezlerle uyum içerisinde olduğu anlaşılmaktadır. Ayrıntılı olarak ele aldığımızda, ilk olarak Anadolu'da yer alan üç yerleşim yeriyle bağlantıların varlığını ortaya koyan çanaklar, özellikle Troia'da yoğun olarak takip edilmiş ve Beşik-Yassitepe, Afrodiasias-Pekmez Höyük gibi yerleşimlerde de bu etkileşimler yol gösterici olmuştur. Son olarak Balkan kültürlerinden Karanovo'nun ETÇ I dönemine tarihlendirilen çanaklarının, Yenibademli Tip-IX örnekleri ile benzer özellikler gösterdiği saptanmıştır. Karanovo ile Yenibademli Tip-IX b1 örneğinde yer alan bezemeler yönünden oluşan bu benzerlik, ETÇ I döneminde Yenibademli ile doğrudan olmasa da, Trakya bölgesinde yer alan yerleşimler aracılığıyla ilişkiler kurulmuş olabileceğini düşündürmüştür.

Tip-X ana tipini oluşturan çanaklar tek tip altında tanımlanmıştır. Toplamda 2 örnekle Yenibademli'nin en zayıf gruplarından birini oluşturmaktadır. Höyüğün yapı katlarına baktığımızda Tip-X' nun, yerleşimin III. yapı katından başlayarak II. yapı katına kadar kullanıldığı anlaşılmaktadır. Troia ile bağlantılı olmayan ve herhangi bir başka merkezde de benzer örneğe rastlamadığımız Yenibademli Tip-X grubundaki çanaklar, olasılıkla Yenibademli'nin yerel üretim malları arasında olmalıdır.

Tip-XI ana tipini oluşturan çanaklar, tek tip altında tasnif edilmiş ve 2 örnekle Yenibademli'nin en zayıf ana tiplerinden bir diğerini oluşturmaktadır. Yenibademli'nin yapı katlarına baktığımızda Tip-XI' in temsilcilerinin yalnızca III. yapı katında kullanımda kaldığı anlaşılmaktadır. Troia ile olan bağlantısı haricinde herhangi bir başka merkezde de benzer örneğe rastlamadığımız Yenibademli Tip-XI grubundaki çanaklar, olasılıkla Yenibademli'nin yerel üretim malları arasında olmalıdır. Anadolu yerleşimlerinden Troia ile Yenibademli'nin Tip-XI grubunda yer alan çanakları Anadolu'da yalnızca bu iki yerleşimde saptanmış, Troia I'in orta ve geç evrelerindeki çanaklarla benzerlik gösteren, Yenibademli'nin III. yapı katı örnekleri Troia I dönemi üretimlerinden doğrudan etkileşimi göstermesi açısından önemli olmuştur.

Tip-XII ana tipini oluşturan çanaklar 'a ve b' şeklinde iki alt tipe ayrılmaktadır. Toplamda 13 örnek ile temsil edilen bu grubun, yerleşimde en yaygın görülen alt tipini Tip-XII b çanakları oluşturmaktadır. En az yayılım gösteren örnekleri ise Tip-XII a alt tipindeki çanaklarıdır. Yerleşimin yapı katlarına baktığımızda Tip-XII b alt tipindeki çanakları VI. yapı katında kullanılmaya başladığını daha sonra III. ve II. yapı katında

artış gösterdiğini ve I. yapı katında tek örnek olarak kaldığı sonucuna varmaktayız. En az görülen alt tiplerden Tip-XII a'nın III. ve II. yapı katları ile sınırlı kaldığı anlaşılmıştır. Yerleşimin yapı katlarında düzensiz bir dağılım gösteren Tip-XII grubundaki çanaklar, ilk olarak yerleşimin VI. yapı katında görülmesine rağmen yoğun olarak III. ve II. yapı katlarında kullanıldığını söyleyebiliriz. Adı geçen grupta yer alan çanaklarının tüm alt tipleri, Troia I dönemi erken, orta ve geç evre çanakları ile bağlantılı oldukları anlaşılmaktadır. Yoğun olarak Anadolu yerleşimlerinde açığa çıkartılan çanaklarla benzerlikler gözlemlendiğimiz merkezler; Troia, Kumtepe, Bozköy-Hanaytepe, Yeşiltepe, Yassitepe, Beycesultan, Afrodisias-Pekmez ve İkiztepe örnekleri ile ortak benzerlikler sunmaktadır. Bir diğer yakın benzerliklere tanık olduğumuz yerleşimler ise, Chios/Sakız adasından Emporio ve Samos/Sisam adasından Heraion'dur. Yenibademli çanaklarında izlenen ve Orta Makedonya yerleşimlerinden Hágios Mámas'ın EBC'ye tarihlenen çanakları arasında paylaşılan özellikler gözlenmektedir. Genel olarak Troia I dönemi etkisi gösteren Tip-XII grubundaki çanakların, Ege Adaları yerleşimleri ile de yakın bağlantılı olması dışında, Troia kültürü ekseninde şekillendiği ve bu yönüyle diğer yerleşimlerle benzer özellikler gösterdiği sonucuna varılmaktadır.

Tip-XIII ana tipini oluşturan çanaklar 'a1, a2, a3, a4, a5, b1, b2, b3, b4, b5, c1, c2, d1, d2, d3, d4, d5, d6' şeklinde on sekiz alt tipe ayrılarak tanımlanmıştır. Toplamda 62 örnekle Yenibademli'nin en kalabalık grubunu oluşturmaktadır. Bu grup içerisinde en sık görülen örnekler, Tip-XIII a5 ve Tip-XIII d3 alt tipindeki çanaklar oluştururken, en az görülen çanaklar Tip-XIII a1 ve Tip-XIII d5 de tek örnek olarak kalmaktadır. Höyüğün yapı katlarına baktığımızda en yaygın görülen Tip-XIII a5'in, yerleşimin III. yapı katından başlayarak I. yapı katına kadar kesintisiz olarak üretimde kaldığı tartışmasızdır. Yalnızca II. yapı katında görülen Tip-XIII a1 ve I. yapı katında görülen Tip-XIII d5 çanakları yerleşimin kısa süreli yapımları arasında yer almaktadır. Yerleşimin yapı katlarında Tip-XIII ana grubunda yer alan çanakların IV. yapı katından başlayarak I. kata kadar süreklilik gösterdiği anlaşılmaktadır. IV. yapı katında azalarak üretilen bu tip, III. ve I. katlarda artmaya başlar ve özellikle II. yapı katında, üretim en üst düzeye çıkmaktadır. Genel olarak Troia I döneminin erken, orta ve geç evrelerinin etkilerini izleyebildiğimiz Yenibademli Tip-XIII grubundaki çanaklar Anadolu, Ege Adaları, Yunanistan ve Balkan Bölgelerindeki yerleşimlerle kronolojik ve seramik

teknolojileri açısından benzer öğeler göstermektedir. Anadolu'nun çeşitli bölgelerindeki 11 yerleşim yerinin, ETÇ I dönemine tarihlendirilen çanaklarıyla Yenibademli'nin Tip-XIII ana tipinde temsil edilen çanaklar benzer özellikler göstermektedir. Denizsel Troia Kültürü ekseninde şekillenen bu çanaklar, karşılaştırma yaptığımız bölgelerde yoğunlukla bu yönüyle benzerlik sağlamaktadır. İkinci olarak Ege adalarındaki, Poliochni, Emporio ve Thermi yerleşimlerinde bu tipteki örnekler pek çok yönüyle ortak özellikler sergilemektedir. Tip-XIII ana tipinin, Yenibademli'nin genel olarak incelediğimiz bölgelerle, yerel ve çoğunlukla da etkisi altında kaldığı Troia I dönemi kültürünün özelliklerini yansıttığı görülmektedir. Üçüncü olarak Yunanistan'ın Doğu ve Orta Makedonya yerleşimlerinden; Kritsana, Vardaróphitsa, Sitagroi, Hágios Mámas, ve Kastanas yerleşimlerinde bulunan örneklerle ilişkilerin varlığını ortaya koyabildiğimiz Tip-XIII grubundaki çanaklarımız, Yenibademli'nin deniz aşırı ilişkilerine kanıt niteliğindedir. Son olarak Balkan kültürlerinden olan Karanovo'nun ve Ezero'nun ETÇ I dönemine tarihlendirilen çanakları, özellikle Tip-XIII grubunda yer alan yatay ip delikli tutamaklı çanaklar ile benzer özellikler göstermekte, böylece daha önceki bölümlerde değindiğimiz dolaylı ilişkilere referans oluşturmaya devam etmektedir.

Tip-XIV ana tipini oluşturan çanaklar, 'a ve b' şeklinde iki alt tipe ayrılmaktadır. Bunlar toplam 4 çanakla Yenibademli'nin az görülen grublarından bazılarını oluşturmaktadır. Yerleşim içerisinde en sık rastlanılan alt tipi Tip-XIV a çanakları oluştururken, en az görülen alt tipi tek örnekle temsil edilen Tip-XIV b oluşturmaktadır. Tip-XIV grubunun alt tiplerinin, Yenibademli'nin mimari yapı yatlarına göre dağılımlarını ele aldığımızda, Tip-XIV a'nın III. yapı katında üreilmeye başladığını, daha sonra II. yapı katında üretimden vazgeçildiği I. yapı katında ise tekrar yapımına başladığını görmekteyiz. En az görülen örneklerden Tip-XIV b'nin ise yalnızca II. yapı katında işlev gördüğü yapılan incelemelerden anlaşılmaktadır. Yenibademli'nin yapı katlarında düzenli bir dağılım gösteren Tip-XIV grubunun, I.-III. yapı katları arasında üretildiği sonucuna varılmaktadır. Bu tip içerisinde de, tüm örneklerde Troia I döneminin etkilerinin kesintisiz izlenmesi, Yenibademli'nin çanak repertuarının Denizsel Troia Kültürü etkisinde şekillendiğini ve sürdürüldüğü kanıtlamaktadır. Tip-XIV grubu çanakları üzerinde yapmış olduğumuz araştırmalar neticesinde, Troia haricinde Anadolu'da yer alan diğer 5 yerleşimdeki örneklerle de bu tipin benzerlikler gösterdiği öngörülebilir. Yenibademli'nin Tip-XIV ana tipi, Orta ve Doğu Makedonya'nın; Sitagroi ve Kastanas

yerleşimlerinde açığa çıkarılan EBC I'e tarihlendirilen çanakları ile benzeşen ayrıntılar ortaya koymaktadır. Üçüncü olarak yüksek oranlarda benzerlik sağlayan Ege adalarındaki, Emporio ve Thermi yerleşimlerinde bu tipteki örnekler pek çok yönüyle ortak özellikler sergilemektedir. Son olarak Balkan yerleşimi olan Karanovo'da, Yenibademli'nin Tip-XIV örnekleri ile benzer özellikler göstermesi, Tip-XIV grubunun kronolojik tablosunu ve yayılım alanını görmemize yardımcı olacaktır.

Tip-XV; 'a, b, c, d, e,' şeklinde beş farklı alt tipte temsil edilmektedir. 9 çanağın yer aldığı bu ana tipte, Tip-XV a ve Tip-XV c olarak tasnif edilen alt tipler en kalabalık gruplar olarak görünmektedir. Aynı ana tipin içinde en az kullanılan Tip-XV b, Tip-XV d ve Tip-XV e alt tipleridir. Yenibademli'nin yapı katlarına baktığımızda, Tip-XV a grubunda yer alan çanakların IV. ve I. yapı katlarında sıklıkla kullanıldığı, Tip-XV c'nin ise yalnızca I. yapı katında kullanıldığı, yerleşimin daha erken evrelerinde yer almadığı sunucuna varılmaktadır. Yerleşimin I. ve IV. yapı katlarında çanak üretimindeki artışı Troia I döneminin orta ve geç evrelerine denk gelmektedir. Tip-XV ana tipi içerisinde yer alan çanaklarla benzer özellikler gördüğümüz yerleşimleri inceleyecek olursak; en yoğun olarak Anadolu'da yer alan merkezlerde bu tiplerin yayılımlarını izleyebilmekteyiz. Anadolu yerleşimlerinde yoğun olarak benzerliklerini saptadığımız yerleşimleri ise; Troia, Yeşiltepe, Limantepe, Beycesultan, Yortan, Afrosias-Pekmez ve İkiztepe prehistorik dönem merkezleri oluşturmaktadır. Benzerlikleri yoğun olarak gördüğümüz ikinci bölge, Yunanistan'ın Orta ve Doğu Makedonya bölgelerinde yer alan yerleşimlerden; Kritsana, Saratse, Kilindir, Servia ve Kastanas'da bulunan örnekler oluşturmuş, Tip-XV grubu içindeki alt tip çanaklarımızla bağlantılı görünmektedir. Üçüncü olarak ilişkiler kurabildiğimiz ve Ege Adaları adı altında incelediğimiz Chios (Sakız) ve Lesbos (Midilli) adalarında yer alan prehistorik dönem yerleşimleri oluşturmaktadır. Son olarak Yenibademli'nin Tip-XV ana tipindeki çanaklarla yakın benzerlikler sunan merkez, Balkan ülkelerinden Bulgaristan'ın sınırları içerisinde yer alan Karanovo merkezleridir. Balkanlarda benzer özelliklerini saptadığımız alt tip örneklerimiz Tip-XV c ve Tip-XV d çanaklarımızla sınırlı kalmıştır. Yenibademli'nin genel olarak incelediğimiz bölgelerle, yerel ve çoğunlukla da etkisi altında kaldığı Troia I dönemi kültürünün özelliklerini yansıttığı görülmektedir. Yerleşimdeki Tip-XV b alt tipinde yer alan çanaklarla herhangi bir merkezin

çanaklarının benzerlik göstermemesi üzerine, bu çanaklar yerel üretim malı olarak değerlendirilmiştir.

Tip-XVI ana tipi içerisinde yer alan çanaklar 'a, b, c' şeklinde üç alt tipe ayrılmaktadır. Toplam 12 çanakla temsil edilen bu tip içerisinde en yaygın alt tip Tip-XVI b çanaklarıdır. En az görülen alt tipler ise Tip-XVI a ve Tip-XVI c'ye aittir. Yenibademli'nin yapı katlarına baktığımızda en yaygın kullanılan Tip-XVI b'nin I. yapı katı ile sınırlı kaldığını görmekteyiz. En az görülen iki alt tipten biri olan Tip-XVI a II. yapı katında üç örnekle temsil edilmiş, Tip-XVI c ise ilk olarak VI. yapı katında, daha sonrada eşit şekilde II. ve I. yapı katlarında tek örnek olarak kalmaktadır. Yenibademli'nin Tip-XVI grubundaki çanakları, genel olarak I.-II. yapı katları arasında yoğunlaşmaktadır. Troia I döneminin erken ve orta evrelerinin çanakları ile paralellik gösteren Tip-XVI grubunun çanakları, Anadolu, Ege Adaları, Yunanistan ve Balkanlar'da yer alan yerleşim yerlerindeki çanaklarla benzer özellikler yansıtmaktadır. Karşılaştırmaya gittiğimiz bölgeler arasında en fazla benzerlik oranına sahip olan Anadolu merkezlerinde, en yüksek uyum gösteren; Troia, Kumtepe, Bozköy-Hanaytepe, Yeşiltepe ve Kaklık Mevkii'nde bulunan, EBC I-II örnekleri ile yakın benzerlikler sunmaktadır. İkinci olarak Yunanistan'ın Makedonya bölgesinde yer alan yerleşim yerlerinde açığa çıkarılan çanaklarla benzer özellikler saptadığımız çanak tiplerimiz arasında, en kalabalık grubu Sitagroi ve Kastanas merkezlerinde açığa çıkartılan çanaklar ile benzerlik gösteren, Tip-XVI b ve Tip-XVI c alt tipindeki örneklerimiz oluşturmaktadır. Üçüncü sırada en yüksek benzerlik oranına sahip bölge, Ege adaları arasında yer alan Lemnos/Limni adasından Poliochni ve Samos/Sisam adasından Heraion yerleşimlerinde açığa çıkartılan EBC I-II dönemi çanaklarıdır. Son olarak, Balkanlar'da yer alan Karanovo yerleşiminde bulunan çanak örnekleri, Tip-XVI b alt tipinde yer alan çanaklarımızla bezeme biçimleri açısından paralel özellikler sergilemiştir. Tip-XVI grubunda yer alan çanakların Yenibademli'nin geç evrelerinde kullanımda olduğu dikkate alındığında özellikle, Troia I döneminin erken ve orta evrelerine tarihlenen benzerlerinin, Yenibademli yerleşimcileri tarafından Troia seramik repertuarından öğrenmiş olabilecekleri sonucuna varmamıza neden olmuştur.

Tip-XVII ana grubunda yer alan çanaklar 'a, b, c,' şeklinde üç farklı alt tipe ayrılmaktadır. 11 çanak ile temsil edilen bu grup içerisinde en yaygın olanı Tip-XVII b

ve Tip-XVII c alt tipleri oluşturmaktadır. En az yayılım gösteren alt tip ise Tip-XVII a'dır. Yenibademli'nin yapı katlarına göre bu çanakların dağılımlarına baktığımızda, bu tip dahilinde en yaygın görülen Tip-XVII b'nin III. yapı katında üretilmeye başladığı, daha sonrada II. ve I. yapı katlarına kadar kullanımda kaldığı, Tip-XVII c'nin ise düzensiz bir şekilde VI. V. ve I. yapı katlarında yer aldığı anlaşılmaktadır. En az görülen çanaklardan, Tip-XVII a'nın IV. III. ve I. katlarda üretildikleri sonucuna varılmaktadır. Yenibademli'nin Tip-XVII grubunda yer alan çanakları, VII. yapı katı haricinde yerleşimin tüm yapı katlarında izlenebilmektedir. Genel anlamda düzenli bir dağılım gösteren Tip-XVII çanakları, yerleşimin erken evrelerinde nadir olarak görülmüş, VI. V. ve IV. yapı katlarında nispeten daha az üretilmiş, III. ve II. katlarda artış göstermiş ve özellikle I. yapı katında, höyüğün erken evrelerine kıyasla daha sık görülmeye başlamıştır. Yenibademli'nin Tip-XVII grubu içerisinde yer alan çanaklarının komşu kültürlerle olan ilişkilerini incelediğimizde Anadolu, Ege Adaları, Yunanistan ve Balkanlar'da yer alan çağdaşı olan merkezlerle uyum içerisinde olduğu anlaşılmaktadır. Ayrıntılı olarak ele aldığımızda, ilk olarak Anadolu'da yer alan yedi yerleşim yeri ile bağlantıların varlığını ortaya koyan çanaklar, özellikle Yenibademli'nin Tip-XVII c örneklerinde yoğun olarak takip edilmiş ve az da olsa diğer alt tiplerle de bu etkileşimler yol gösterici olmuştur. Yenibademli'nin Tip-XVII çanaklarıyla ortak özellikler paylaşan ikinci bölge, Ege adaları arasında yer alan Chios/Sakız adasından Emporio, Lesbos/Midilli adasından Thermi ve Samos/Sisam adasından Heraion yerleşimlerinde açığa çıkartılan EBC I-II dönemi çanaklarıdır. Ege adalarıyla yakın benzerliklerin, özellikle Troia etkisi olmadan görüldüğü Tip-XVII a çanakları Erken Bronz Çağ'ında adalar arasındaki doğrudan ilişkileri kanıtlamamıza yardımcı olmuştur. Çanaklar üzerindeki benzer ayrıntılara sahip kanıtları, Yunanistan'ın Makedonya bölgesinde görülmektedir. Orta ve Doğu Makedonya Bölgelerinde bulunan bu merkezler, Yenibademli'nin Tip-XVII b ve Tip-XVII c örnekleri ile karşılaştırılabilmiştir. Son olarak Balkan kültürlerinden Karanovo'nun ETÇ I dönemine tarihlendirilen çanaklarının, Yenibademli Tip-XVII c örnekleri benzer özellikler gösterdiği saptanmıştır. Yenibademli'nin Troia I dönemi etkilerinin görülmediği ve yalnızca Beycesultan, Afrodissias-Pekmez, Emporio ve Thermi ile bağlantıların tespit edildiği Tip-XVII a çanağı, yerli üretim malı olarak değerlendirilmiş böylece

Yenibademli'nin deniz aşırı ilişkilerine kanıt oluşturabilecek nitelikte olduğu düşünülmüştür.

Tip-XVIII ana tipini oluşturan çanaklar 'a ve b' şeklinde iki alt tipe ayrılarak tanımlanmıştır. Toplamda 2 örnekle Yenibademli'nin en nadir görülen örneklerinden bazılarını oluşturmaktadır. Yenibademli çanak repertuarında seyrek görülen bu tipin temsilcilerinden Tip-XVIII a yerleşimin VII. yapı katında, Tip-XVIII b'nin ise II. yapı katında kullanım gördüğü anlaşılmaktadır. Genel olarak Troia I döneminin etkilerinden uzak olan bu tip, Anadolu yerleşimlerinden yalnızca Afrodiasias-Pekmez Höyük'de EBÇ II'nin geç safhalarına tarihlendirilen örneklerde izlenmiştir. Yüksek oranda etkileşimlere tanık olduğumuz merkezler, Yunanistan'ın Doğu ve Orta Makedonya bölgelerinde bulunan Saratse, Kastanas ve Dourmousli yerleşimleridir. Bir Ege Adası yerleşimi olan Yenibademli Höyük'ün özellikle Tip-XVIII a tipindeki çanağının, yerleşimin VII. tabakası olan en erken evresinde bulunmuş olması yönüyle, adı geçen bu tipin benzerlik kurulan diğer yerleşimlerden daha erken dönemde bilindiğini ve dolayısıyla yerel üretim olarak düşünülen Tip-XVIII a'nın, Yenibademli ekseninde diğer yerleşimler tarafından dolaylı olarak öğrenilmiş olabileceğini düşündürmüştür.

Tip-XIX ana tipini oluşturan çanaklar 'a ve b' şeklinde iki alt tipe ayrılmaktadır. Toplamda 5 örnek ile temsil edilen bu grubun, yerleşimde en yaygın görülen alt tipini Tip-XIX a çanakları oluşturmaktadır. En az yayılım gösteren örnekleri ise Tip-XIX b alt tipindeki çanaklarıdır. Yerleşimin yapı katlarına baktığımızda Tip-XIX a alt tipindeki çanakların ilk olarak, III. yapı katında daha sonra ise II. ve I. yapı katlarında düzenli olarak kullanım gördüğü sonucuna varılmaktadır. En az görülen alt tip olan Tip-XIX b'nin III. ve I. yapı katlarında sınırlı kaldığı anlaşılmaktadır. Yerleşimin yapı katlarında düzenli bir dağılım gösteren Tip-XIX grubundaki çanaklar, yoğun olarak III. ve II. yapı katlarında kullanım görmüştür. Adı geçen grupta yer alan çanaklarının tüm alt tipleri, Troia I dönemi erken, orta ve geç evre çanakları ile bağlantılı oldukları anlaşılmaktadır. Yalnızca Anadolu yerleşimlerinde açığa çıkartılan çanaklarla benzerlikler gözlemlediğimiz Tip-XIX ana tipi içerisindeki örnekler, Anadolu yerleşimlerinden Troia, Limantepe, Baklatepe ve Beycesultan'ın EBÇ I evrelerindeki çanaklarla ilişkilendirilebilmiştir. Yenibademli'nin I. II. ve III. yapı katı örnekleri Troia I dönemi üretimlerinden doğrudan etkileşimi göstermesi açısından önemli olmuştur. Genel olarak

Troia I dönemi etkisi gösteren Tip-XIX grubundaki çanakların, Troia kültürü ekseninde şekillendiği ve bu yönüyle diğer Anadolu yerleşimleriyle benzer özellikler gösterdiği sonucuna varılmaktadır.

Çömlekçi çarkının henüz hizmete alınmadığı dönemde üretilen Yenibademli'nin çanakları değişik tipleri yansıtmaktadır. Hamur renkleri, astarları ve bezeme kompozisyonları çeşitlilik gösteren pişmiş toprak kaplar, konutların içlerinde ya da depolama işlevi gören mekânlarda ele geçirilmiştir. Yapı katlarına göre çeşitlilik sunan çanaklar, büyük oranda Denizsel Troia I kültürünün etkisi altında kalınarak üretilmiştir. Kimi zaman içlerinde tahılların ve baklagillerin tespit edildiği çanaklarda, genel olarak biçim tekrarı söz konusudur. Biçim ve bezeme programı ile kuzeybatı Anadolu'nun örneklerini anımsatan Yenibademli'nin çanak repertuarında çok çeşitlilik gösteren bezekler, genel anlamda düz ağız kenarlılarda dış yüzeyde, iç çekik ağız kenarlılarda dış yüzeyde ve dışa çekik ağız kenarlılarda ise iç yüzeyde yer almaktadır. Bunlarda uygulanan teknikler kazıma, kabartma, çizi, baskı, boya, oluk, çentik ve sokma nokta olarak toplamda 8 bezeme tipi ve 20 motif tipiyle temsil edilmektedir.

VII.- I. yapı katları arasında açığa çıkartılan Yenibademli çanakları Anadolu, Ege Adaları, Yunanistan ve Balkanları içine alan geniş bir coğrafya içerisinde incelenmiş, kronolojik saptamalar ve kültürel etkileşimler açısından önemli veriler ortaya koymuştur. Bir Ege Ada'sı yerleşimi olan Yenibademli Höyük; seramik teknolojisi yönünden ilk bakışta 'Denizsel Troia I Kültürü'nün etkilerini göstermiş olsa da, EBC'yi yansıtan Kuzey Batı Anadolu, Ege Adaları, Yunanistan ve Balkan bölgelerindeki yerleşimlerle ilişkilendirilebilecek ortak özelliklere de sahip olması, Yenibademli sakinlerinin izole bir yaşam sürdürmediklerini, bu yerleşimlerin çanak spektrumlarının biçim ve bezeme şekillerini uygulayarak kullandıkları, dolayısıyla deniz aşırı ilişkilerde buldukları görüşünü desteklemektedir.

Bu tez çalışması aracılığıyla gerçekleştirmiş olduğumuz ve arkeoloji dünyasına sunduğumuz yeni bilgiler ışığında, önümüzdeki dönemlerde de yapılmasını umut ettiğimiz yeni arkeolojik keşiflerle bölgeler arası bu ilişkilerin temelini daha da sağlamlaşacağına olan inancımızdan kuşku duyulmamaktadır.

KAYNAKÇA

- Akartuna, M. (1950). İmroz Adasında Bazı Jeolojik Müşahedeler. *Türkiye Jeoloji Bülteni* II, 2, 8-17, Ankara
- Alkım, U. B., Alkım, H. ve Bilgi, Ö. (1998). *İkiztepe I. Birinci ve İkinci Dönem Kazıları. The First and Second Seasons's Excavations (1974-1975)*. Ankara: Türk Tarih Kurumu Basımevi.
- Aslan, R., Blum, S. W. E., Körpe, R., Bieg, G., Sevinç, N. (2009). Yeşiltepe: Eine Siedlung der Frühen Bronzezeit am Oberlauf des Skamander. *Studia Troica* 18. Verlag Philipp von Zabern. Mainz am Rhein. 199-227.
- Aslan, R., Blum, S.W.E., Uysal, F. E., Kirschner, S. Kraus, S. (2011). Archäologische Untersuchungen zur voreisenzeitlichen Kultursequenz des Bozköy-Hanaytepe, Nordwesttürkei. *Studia Troica* 19. Verlag Philipp von Zabern. Darmstadt. 119-178.
- Aslan, R., Blum, S. W. E., Kienlin, T, L., Uysal, F. E., Kirschner, S. (2011). 2009 Yılı Bozköy-Hanaytepe ve Çevresi Prehistorik Dönem Yüzey Araştırması. 28. *Araştırma Sonuçları Toplantısı*, II, 291-302.
- Aslanis, I. (1985). *Kastanas. Die Frühbronzezeitlichen Funde und Befunde*. Berlin: Wissenschaftsverlag Volker Spiess.
- Bernabò-Brea, L. (1964). *Poliochni I. Citta preistorica nell'isola di Lemnos*. Roma: L'Erma di Bretschneider.
- Blegen, C. W., Caskey, J. L., Rawson, M. ve Sperling, J. (1950). *Troy I. General Introduction. The First and Second Settlements*. Princeton: Princeton University Press.
- Conze, A. (1860). *Reise auf den Inseln des Thrakischen Meeres*. Hannover: Carl Rümpler.

- Derin, Z. (2006). İzmir'den İki Yeni Prehistorik Yerleşim Yeri: Yassitepe Höyüğü, Çakallar Tepesi Höyüğü. *E.Ü. Arkeoloji Dergisi* VII (2006/1).
- Demangel, R. (1926). *Le Tumulus dit de Protésilas*. Paris: E. De Boccard.
- Erdoğu, B. (2005). Visualizing Neolithic Landscape: Archaeological Theory in the Aegean Islands. *Byzas*, 2, 95-105.
- Erdoğu, B. (2011). A Preliminary Report from the 2009 and 2010 Field Seasons at Uğurlu on the island of Gökçeada. *Anatolica* XXXVII :45-65.
- Erdoğu, B. (2012). 2010 Yılı Gökçeada Uğurlu-Zeytinlik Kazı Çalışmaları. XXXIII. *Kazı Sonuçları Toplantısı*, Cilt 1, 365 – 375.
- Erdoğu, B., (2012). Uğurlu – Zeytinlik: Gökçeada'da Tarih Öncesi Dönemlere Ait Yeni Bir Yerleşme. *Trakya Üniversitesi Edebiyat Fakültesi Dergisi*, Cilt 2, Sayı 2, 1 – 16.
- Erdoğu, B. (2014). Gökçeada Uğurlu Archaeological Project: A preliminary report from the 2011-2013 field seasons. *Anatolica* XL: 157-178.
- Erkanal, H. ve Özkan, T. (1999). Bakla Tepe Kazıları. T. Özkan (Ed.). *Tahtalı Barajı Kurtarma Kazısı Projesi*, 12-42.
- Fıratlı, N. (1964). *İmroz ve Bozcaada*. İstanbul: Türkiye Turing ve Otomobil Kurumu Yayını. İstanbul.
- French, D. H. (1964). 'Recent Archaeological Research in Turkey'. *Anatolian Studies* XIV, 35-37.
- French, D. H. (1967). "Prehistoric Sites in Northwest Anatolia I. The İznik Area". *Anatolian Studies* XVII, 49-96.
- Fredrich, C. (1908). Imbros. C. Meissner ve N. Kargaduris (Eds.). *Mitteilungen des Deutschen Archäologischen Instituts. Athenische Abteilung*, 33, 81-112.
- Georgiev, G. I. (1979). *Ezero: Eine Siedlung aus der Frühbronzezeit*. Sofia: Verlag Der Bulgarischen Akademie Der Wissenschaften.

- Harmankaya, S. (1997). Türkiye Neolitik Araştırmaları Üzerine Bir Değerlendirme. *TAY - Türkiye Arkeolojik Yerleşmeleri-2: Neolitik*. İstanbul: Ege Yayınları.
- Harmankaya, S. ve Erdoğan, B. (2001). Prehistoric Survey at Gökçeada, Turkey, in 1999. *University of Durham and Newcastle Upon Tyne Archaeological Reports for 1999-2000*: 28-35.
- Harmankaya, S. ve Erdoğan, B. (2003). The Prehistoric Sites of Gökçeada, Turkey. Özdoğan, M., Hauptmann, H. ve Başgelen, N. (Eds.). *Ufuk Esin'e Armağan. Köyden Kente Yakındoğu'da İlk Yerleşimler. From Village to Cities Early Villages in the Near East*. İstanbul: Arkeoloji ve Sanat Yayınları.
- Hiller, S. ve Nikolov, V. (1997). *Karanovo. Die Ausgrabungen im Südsektor 1984-1992*. Salzburg-Sofia: Verlag Ferdinand Berger & Söhne, Horn/Wien.
- Homer (1971). *İlyada* (H. Kolçak, Çev.). Ankara: Arkadaş Yayınevi.
- Homer (2006). *İlyada* (A. Erhat – A. Kadir, Çev), İstanbul: Can Yayınları
- Hood, S. (1981). *Excavations in Chios 1938-1955. Prehistoric Emporio and Ayio Gala*. Athens: The British School of Archaeology at Athens. Thames and Hudson.
- Hüryılmaz, H. (2002a) Yenibademli Höyük: Kuzeydoğu Ege Denizi'nde Bir Erken Tunç Çağı Yerleşmesi. *Hacettepe Üniversitesi Edebiyat Fakültesi Dergisi*, 19/1, 27-44.
- Hüryılmaz, H. (2002b) "Gökçeada Arkeolojisi"/"Archaeology of Gökçeada", Gökçeada, Yeşil ve Mavinin Özgür Dünyası", B. Öztürk (Ed). Ser Ofset, İstanbul 2002, s. 69-92.
- Hüryılmaz, H. (2002c) Silent Witnesses of Imbros: Early Bronze Age Human Figurines from Yenibademli. R. Aslan, S. Blum, G. Kastl, F. Schweizer ve D. Thumm (Eds.), *Festschrift für Manfred Korfmann, Mauerschau, I*, s. 351-362. Remshalden-Grunbach: Verlag Bernhard Albert Greiner.

- Hüryılmaz, H. (2002d) 2000 Yılı Yenibademli Höyüğü Kazıları. 23. *Kazı Sonuçları Toplantısı*, I, 95-304. Ankara: T.C. Kültür Bakanlığı Yayınları.
- Hüryılmaz, H. (2004a) Gökçeada-Yenibademli Höyük'te Denizsel Troia I Kültürünün İzleri. *Anadolu/Anatolia*, Ek Dizi. No. I/1-2, 115-121.
- Hüryılmaz, H. (2004b) Gökçeada-Yenibademli Höyük Kazıları. V. Tolun (Ed.), *Çanakkale-Troas Arkeoloji Buluşması*, II, s. 63-71. Çanakkale: Çabisak Yayınları.
- Hüryılmaz, H. (2004c) The Groundstone Industry of the Early Bronze Age Settlers of the Yenibademli Mound. İ. Bostan ve S. H. Başeren (Eds.), *II. National Aegean Islands Symposium*, s.131-138. İstanbul: Turkish Marine Research Foundation.
- Hüryılmaz, H. (2006a). *Kuzey Doğu Ege Denizi'nin Rüzgârlı Bahçesi: Gökçeada*. B. Uysal (Ed). Çanakkale: AS-DE Ofset.
- Hüryılmaz, H. (2006b) Gökçeada-Yenibademli Topluluğunun EBC'nda Karma Besin Ekonomisi. A. Erkanal Öktü, E. Özgen, S. Günel, A. Tuba Ökse, H. Hüryılmaz, H. Tekin, N. Çınardalı-Karaaslan, B. Uysal, F. A. Karaduman, A. Engin, R. Spiess, A. Aykurt, R. Tuncel, U. Deniz ve A. Rennie (Eds.), *Hayat Erkanal'a Armağan, Kültürlerin Yansıması/Studies in Honor of Hayat Erkanal, Cultural Reflections*, s. 430-439. İstanbul: Homer Kitabevi.
- Hüryılmaz, H. (2006c) Tarihöncesi Dönemlerden Günümüze Kadar Gökçeada'nın Yerleşim Birimlerinde İnanç. V. Tolun (Ed.), *Çanakkale-Troas, M. Osman Korfmann Arkeoloji Buluşması*, IV, s.101-115. Çanakkale: Çabisak Yayınları.
- Hüryılmaz, H. (2006d) Gökçeada-Yenibademli Höyük'te Kent Organizasyonu ve Yönetim. *Elektronik Sosyal Bilimler Dergisi*, Güz- 1304-0278, Cilt 5, Sayı 18, 30-44. www. e-sosder.com.
- Hüryılmaz, H. (2006e) Erken Bronz Çağı'nda Yenibademli Höyük. *Gökçeada Dergisi*, 2, 38-42.

- Hüryılmaz, H. (2006f) Gökçeada - Yenibademli Yerleşmecilerinin Erken Bronz Çağı'nda Denizaşırı İlişkileri, *Elektronik Sosyal Bilimler Dergisi*, www.e-sosder.com, Cilt 5, Sayı 17, 2006, 1-9.
- Hüryılmaz, H. (2007). Gökçeada-Yenibademli Höyük: 5000 Yıllık Bir Yerleşmede Sosyal Yaşam. *Sosyal Bilimler Dergisi*, Bıřek. 17, 85-100.
- Hüryılmaz, H. (2011). Erken Bronz Çağı'nda Gökçeada – Yenibademli Höyükte Kent ve Kadın. *Çanakkale – Troas VIII. Arkeoloji Buluşması*, Çanakkale, s. 43 – 50.
- Hüryılmaz, H. (2015). Gökçeada-Yenibademli Höyük 2013 Yılı Kazıları. 36. Kazı Sonuçları Toplantısı, I, 335-350.
- Hüryılmaz, H. (2016). Yenibademli and Troy: Reflection of Troy I Culture in the Light of Archaeological Finding and Cultural Identity of Yenibademli. Blum, S. W. E., Pernicka. E. ve Ünlüsoy, S. (Eds.). *Early Bronze Age Troy. Chronology, Cultural Development, and Interregional Contacts. An International Conference at the University of Tübingen May 8-10, 2009*, Tübingen/Germany. Tübingen.
- Kahraman, Ö. S. (2005) Gökçeada'da Göçlerin Nüfus Geliři ve Deęiřimi Üzerine Etkileri, *Coęrafi Bilimler Dergisi*, Cilt 3, Sayı 2, 2005, Sayfa 39-53.
- Joukowsky, M. S. (1986). *Prehistoric Aphrodisias*. Rhode Island: Brown University.
- Kamil, T. (1982) Yortan Cemetery in the Early Bronze Age of Western Anatolia. *BAR International Series*, 145, Oxford.
- Kouka, O. (2002) Siedlungsorganisation in der Nord und Ostägäis Während der Frühbronzezeit. (3.Jt. v. Chr), Rahden/Westf.
- Korfmann, M. (1984). ‘‘Beřik-Tepe Vorbericht über die Ergebnisse der Grabungen von 1982’’. *Archäologischer Anzeiger* 2: 165-195.
- Korfmann, M. (1987). ‘‘Recent Archaeological Research in Turkey’’, *Anatolian Studies* XXXVII, 179-223.

- Korfmann, M. (2001). Tarih Öncesi Yerleşim Yeri, Hisarlık Tepesi. En Alttan Üste Doğru ‘Troia’ın On Kenti. (S. B. Gün, Çev.). *Troia. Düş ve Gerçek*, 347-368. İstanbul: Homer Kitabevi.
- Kurter, A. (1989). Gökçeada Jeomorfolojisi. *İstanbul Üniversitesi Deniz Bilimleri ve Coğrafya Enstitüsü, Bülten*, 6, 47-60, İstanbul.
- Lamb, W. (1936). *Excavations at Thermi in Lesbos*. Cambridge: Cambridge University Press.
- Lloyd, S. ve Mellaart, J. (1962). *Beycesultan Vol. I. The Chalcolithic and Early Bronze Age Levels*. London: The British Institute of Archaeology at Ankara.
- Long, J. (2011). *The New Munsell Student Color Set 3rd Edition 3rd Edition*. London: Fairchild Books.
- Mallory, J. P. (1997). Ezero Culture. *Encyclopedia of Indo-European Culture*, Fitzroy Dearborn.
- Mellaart, J. (1955). ‘Some Prehistoric Sites in North-Western Anatolia’. *Istanbul Mitteilungen* 6. s. 53-88.
- Milojcic, V. (1961). *Samos. Band I. Die Prähistorische Siedlung. Unter dem Heranion. Grabung 1953 und 1955*. Bonn: Rudolf Habelt Verlag.
- Ousterhout, R. ve Held, W. (1997). Antik ve Bizans Çağı Anıtları Hakkında 1995 Yılında İmbros/Gökçeada’da Yapılan Yüzey Araştırması. *XIV. Araştırma Sonuçları Toplantısı*, II, 61-69.
- Ousterhout, R. ve Held, W. (1999). İmbros/Gökçeada 1997 Yüzey Araştırması. *XVI. Araştırma Sonuçları Toplantısı*, I, 65-74.
- Ousterhout, R. ve Held, W. (2000). İmbros/Gökçeada 1998. *17. Araştırma Sonuçları Toplantısı*, I, 127-136.
- Oybak-Dönmez, E. (2005). Early Bronze Age Crop Plants from Yenibademli Höyük (Gökçeada) Western Turkey. *Environmental Archaeology*, 10/1, 39-49.

- Ökse, A. T. (2012a). The Early Bronze Age in Southeastern Anatolia. Steadman, S. R. ve McMahon, G. (Eds). *The Oxford Handbook of Ancient Anatolia*, 260-289. New York: Oxford University Press.
- Ökse, A. T. (2012b). *Önasya Arkeolojisinde Çanak Çömlek*. İstanbul: Arkeoloji ve Sanat Yayınları.
- Öner, E. (2000). Yeni Bademli Höyük Çevresinde Jeoarkeolojik Araştırmalar (Gökçeada / İmroz). *15. Arkeometri Sonuçları Toplantısı*, 19-32.
- Öner, E. (2001). Gökçeada Kıyılarında Holosen Deniz Seviyesi ve Kıyı Çizgisi Değişimleri. Özhan, E. ve Yüksel, Y. (Eds.). *Türkiye'nin Kıyı ve Deniz Alanları III. Ulusal Konferansı, Türkiye Kıyıları 01 Konferansı Bildiriler Kitabı*, 26-29 Haziran, 2001. İstanbul.
- Özdoğan, M. (1986). Prehistoric Sites in the Gelibolu Peninsula. *Anadolu Araştırmaları*, X, 51-66. İstanbul.
- Özdoğan, M. (1987). "1986 Yılı Trakya ve Marmara Araştırmaları". V. *Araştırma Sonuçları Toplantısı* II. s. 443-457.
- Özsait, M. (1986). Psidya Bölgesinde Yeni Prehistorik İskan Yerleri (III). *Anadolu Araştırmaları*, X, 73-88. İstanbul.
- Picard, C. ve Reinach, A. J. (1912). Voyage dans la Chersonèse et aux îles de la mer de Thrace. *Bulletin de Correspondance Hellénique*, 36, 315-326.
- Podzuwiet, C. (1979). *Trojanische Gefäßformen der Frühbronzezeit in Anatolien, der Ägäis und Angrenzenden Gebieten*. Mainz: Verlag Philipp von Zabern.
- Renfrew, C. (1986). Development of the Project. Renfrew, C., Gimbutas, M. ve Elster, E. S. (Eds.). *Excavations at Sitagroi: A Prehistoric Village in Northeast Greece Volume 1*, 15-24. Los Angeles: The University of California.
- Renfrew, C., Gimbutas, M ve Elster, E. S. (1986). *Excavations at Sitagroi: A Prehistoric Village in Northeast Greece Volume 1*. Los Angeles: The University of California

- Sayar, H. M. (1995). 'Doğu Trakya'da Epigrafi ve Tarihi Coğrafya Araştırmaları 1993'.
XII. Araştırma Sonuçları Toplantısı I. 61-66.
- Sayar, H. M. (2000). Doğu Trakya'da Epigrafi ve Tarihi Coğrafya Araştırmaları. *XVII. Araştırma Sonuçları Toplantısı*, Cilt I. 245-250.
- Sherratt, A. (1986). The Pottery of Phases IV and V: The Early Bronze Age Concordance: Figures to Plates. Renfrew, C., Gimbutas, M ve Elster, E. S. (Eds.). *Excavations at Sitagroi: A Prehistoric Village in Northeast Greece* Volume 1, 429-476. Los Angeles: The University of California.
- Schliemann, H. (1880). *Ilios. The City and Country of Trojans*. London
- Schliemann, H. (1881). *Ilios, Stadt und Land der Trojaner: Forschungen und Entdeckungen in der Troas und Besonderes auf der Baustelle von Troja*.
Leipzig: F. A. Brockhaus.
- Seeher, J. (1987). *Demircihüyük III,1*. Mainz: Verlag Philipp von Zabern.
- Sevinç, N. (1994). Bozcaada (Tenedos) Nekropolü 1992 Yılı Kurtarma Kazısı. *VI. Müze Kurtarma Kazıları Sempozyumu*, 311-320.
- Sevinç N. ve Takaoğlu, T. (2004). The Early Bronze Age on Tenedos/Bozcaada. *Studia Troica*, 14: 135-140.
- Sperling, J. (1976). Kum Tepe in the Troad. Trial Excavation, 1934. *Hesperia* 45/4: 305-364.
- Traverso, A. (1997). L'insediamento del periodo Azzurro arcaico, L'insediamento del periodo Azzurro evoluto. Doumas, C. G. ve Rosa, V. L. (Eds.). *Poliochni l'antica età del Bronzo nell'Egeo settentrionale*, 58-83. Atene.
- Yalçınlar, İ. (1980). Gökçeada'nın Jeomorfolojisi. *İ.Ü. Coğrafya Enstitüsü Dergisi*. 23, 239-156, İstanbul.

KATALOG

Katalog No: 1

Lev. 1 a

Cinsi: Çanak

Buluntu Yeri ve Kazı Envanter No: YBD 06. G9. 96

y= 35.00-39.50 m

x= 30.00-35.50 m

▼= 15.80-15.44

Hamur: 2.5YR 4/2 kahverengi renkli, ufak taşcık, bitki ve mika katkılı, iyi pişirilmiş, ince nitelikli

Astar: **İçte:** 5YR 5/3-4 kırmızımsı kahverengi renkli, perdahlı

Dışta: 5YR 3/2-4 koyu kırmızımsı kahverengi renkli, perdahlı

Ölçüler: **Ağız Çapı:** 10 cm

Gövde Çapı: 8.5 cm

Dip Çapı: 5 cm

Yükseklik: 7 cm

Tip: Tip-I

Bezeme Tekniği Motif Tipi: -

Tarihlendirme: Erken Bronz Çağı II

Tanımlama: Pişmiş toprak çanak. Dışa çekik hafif inceltilmiş basit ağız kenarlı. Minyatür çanak formunda, Ağız kenarından gövdeye düz hafif daralarak iner. Alt gövdeden dibe yumuşak bir hatla düz bağlanır. Düz dipli. Cidar kalınlığı ağızdan gövdeye doğru artmış, dip bölümünde yine incelmıştır.

Yapı Katı: I

Katalog No: 2

Lev. 2 a

Cinsi: Çanak

Buluntu Yeri ve Kazı Envanter No: YBD 12. G9. 270.1.1

y= 29.60- 34.00 m

x= 20.50- 26.75 m

▼= 14.38 m

Hamur: 5YR 6/1 gri renkli, ufak mineral ve bitki katkıları ile birlikte az miktarda deniz kabuğu katkılı, az pişirilmiş, orta nitelikli

Astar: **İçte:** 7,5YR 4/N4 –6/4 koyu gri – açık kahverengi renkli, parlak perdahlı

Dışta: 7,5YR 4/N4–6/4 koyu gri – açık kahverengi renkli, parlak perdahlı

Ölçüler: **Ağız Çapı:** 33 cm

Gövde Çapı: 31.5 cm

Dip Çapı: -

Yükseklik: 3.1 cm

Tip: Tip-II a

Bezeme Tekniği Motif Tipi: Kazıma, Çentik. Verev Çentik.

Tarihlendirme: Erken Bronz Çağı II

Tanımlama: Pişmiş toprak çanak parçası. Dışa çekik düz ağız kenarlı. Yuvarlatılmış dudağı üzerinde verev çentikler sıktır. Ağız kenarının altından hafif dış bükey profilli, gövdeye doğru düz daralarak iner.

Yapı Katı: II

Katalog No: 3

Lev. 2 b

Cinsi: Çanak

Buluntu Yeri ve Kazı Envanter No: YBD 04. G7. 118.1

y= 35.00- 40.45 m

x= 62.50- 64.50 m

▼= 12.58- 12.27 m

Hamur: 7.5YR 3/0 çok koyu gri renkli, ufak mineral ve bitki katkılı, iyi pişirilmiş, orta nitelikli

Astar: **İçte:** 7.5 YR 3/0 çok koyu gri renkli, parlak perdahlı

Dışta: 7.5YR 3/0 çok koyu gri renkli, parlak perdahlı

Ölçüler: **Ağız Çapı:** 12 cm

Gövde Çapı: 10 cm

Dip Çapı: -

Yükseklik: 2.3 cm

Tip: Tip-II a

Bezeme Tekniği Motif Tipi: Boya. Verev Çizgi.

Tarihlendirme: Erken Bronz Çağı II

Tanımlama: Pişmiş toprak çanak parçası. Dışa çekik basit ağız kenarlıdır. Ağız kenarının altından başlayıp gövdeye uzanan boya bezemeli çizgiler verevdir. Yayvan görümlü çanak parçasının cidar kalınlığı eşittir.

Yapı Katı: VI

Katalog No: 4

Lev. 2 c

Cinsi: Çanak

Buluntu Yeri ve Kazı Envanter No: YBD 03. H9. 28.2.1

y= 40.50-49.50 m

x= 20.00-30.00 m

▼= 15.36-14.45 m

Hamur: 5YR 6/4 açık kahverengi renkli, ufak kireç ve mika katkılı, iyi pişirilmiş, orta nitelikli

Astar: **İçte:** 7.5YR 3/2- 4 koyu kahverengi renkli, perdahlı

Dışta: 7.5YR 3/2- 4 koyu kahverengi renkli, perdahlı

Ölçüler: **Ağız Çapı:** 20 cm

Gövde Çapı: 17 cm

Dip Çapı: -

Yükseklik: 4 cm

Tip: Tip-II a

Bezeme Tekniği Motif Tipi: Kazıma, Çentik, Zikzak, Enkrüste.

Tarihlendirme: Erken Bronz Çağı II

Tanımlama: Pişmiş toprak çanak parçası. Dışa çekik basit ağız kenarlı. Yuvarlatılmış dudaklı. Dudak üzerine paralel çentik bezemeler yer almaktadır. İç yüzeyde ağız kenarından gövdeye doğru uzanan, yatay üç sıra halinde kazıma bezeme, enkrüsteli zikzak motifini yer alır. Ağız kenarından gövdeye doğru, düz daralarak iner. Cidar kalınlığı eşittir.

Yapı Katı: II

Katalog No: 5

Lev. 2 d

Cinsi: Çanak

Buluntu Yeri ve Kazı Envanter No: YBD 12. F9/G9. 158.2.1

y= 19.70-22.50 m

x= 30.15- 32.75 m

▼= 14.85- 14.62 m

Hamur: 5YR 6/6 kızılımsı sarı renkli, ufak mika ve bitki katkılı, iyi pişirilmiş, ince nitelikli

Astar: **İçte:** 5YR 6/4 açık kızılımsı kahverengi renkli, perdahlı

Dışta: 5YR 5/3 – 5/4 kızılımsı kahverengi renkli, perdahlı

Ölçüler: **Ağız Çapı:** 22 cm

Gövde Çapı: 19.5 cm

Dip Çapı: -

Yükseklik: 2.0 cm

Tip: Tip-II a

Bezeme Tekniği Motif Tipi: Kazıma, Verev Çentik.

Tarihlendirme: Erken Bronz Çağı II

Tanımlama: Pişmiş toprak çanak parçası. Dışa çekik basit ağız kenarlı. Yuvarlatılmış dudaklı. Ağız kısmında dudağın iç bölümünde birbirine paralel verev kazıma çentik bezeme sırası yer alır. Bezeme bandının alt ve üst sınırı düzensiz uzanır. Ağızdan gövdeye düz daralarak iner.

Yapı Katı: II

Katalog No: 6

Lev. 3 a

Cinsi: Çanak

Buluntu Yeri ve Kazı Envanter No: YBD 07. G9. 455.1

y= 33.00-35.00 m

x= 37.75-39.50 m

▼= 15.22-14.98 m

Hamur: 5YR 5/1 gri renkli, ufak kum, taşçık, bitki ve mineral katkılı, orta pişirilmiş, orta nitelikli

Astar: **İçte:** 7.5YR 7/2- 5YR 6/1 pembemsi gri- gri renkli, perdahlı

Dışta: 7.5YR 7/2- 5YR 6/1 pembemsi gri- gri renkli, perdahlı

Ölçüler: **Ağız Çapı:** 16 cm

Gövde Çapı: 12.2 cm

Dip Çapı: -

Yükseklik: 4 cm

Tip: Tip-II a

Bezeme Tekniği Motif Tipi: Kazı, Çentik, Zikzak, Enkrüste.

Tarihlendirme: Erken Bronz Çağı II

Tanımlama: Pişmiş toprak çanak parçası. Dışa çekik basit ağız kenarlı. Yuvarlatılmış dudaklı. Dudak üzerinde enkrüsteli çentik bezeme ve ağız kenarına paralel iki sıra halinde enkrüsteli zikzak motifli kazıma bezeme yer alır. Ağız kenarından gövdeye doğru hafif dış bükey daralarak iner.

Yapı Katı: V

Katalog No: 7

Lev. 3 b

Cinsi: Çanak

Buluntu Yeri ve Kazı Envanter No: YBD 98. H9. 1.2.15

y= 50.50-59.50 m

x= 20.50-25.00 m

▼= 14.83-14.44 m

Hamur: 5YR 2.5/1 siyah renkli, ufak kum ve bitki katkılı, iyi pişirilmiş, orta nitelikli

Astar: **İçte:** 7.5YR 5/0 gri renkli, hafif perdahlı

Dışta: 7.5YR 5/0 gri renkli, perdahlı

Ölçüler: **Ağız Çapı:** 26 cm

Gövde Çapı: 25 cm

Dip Çapı: -

Yükseklik: 2.5 cm

Tip: Tip-II a

Bezeme Tekniği Motif Tipi: Kazıma. Zikzak.

Tarihlendirme: Erken Bronz Çağı II

Tanımlama: Pişmiş toprak çanak parçası. Dışa çekik basit ağız kenarlı. İç yüzeyde ağız kenarında hafif omurgası vardır. İç yüzeyde ağız kenarının altında başlayan, alt alta üç sıra halinde kazıma zikzak bezemesi yer alır. Ağız kenarından gövdeye doğru düz daralarak iner.

Yapı Katı: I

Katalog No: 8

Lev. 4 a

Cinsi: Çanak

Buluntu Yeri ve Kazı Envanter No: YBD 07. G9. 137.1.1

y= 30.00-35.00 m

x= 31.50-39.50 m

▼= 15.75-15.51 m

Hamur: 5YR 5/1 gri renkli, ufak taşcık, kum, bitki ve mineral katkılı, orta pişirilmiş, orta nitelikli

Astar: **İçte:** 7.5YR 6/4 açık kahverengi renkli, perdahlı

Dışta: 5YR 6/6- 5YR 5/1 kırmızımsı sarı- gri renkli, perdahlı

Ölçüler: **Ağız Çapı:** 25 cm

Gövde Çapı: 18 cm

Dip Çapı: -

Yükseklik: 2 cm

Tip: Tip-II b

Bezeme Tekniği Motif Tipi: Kazıma. Enkrüste, Baklava ve Sokma nokta.

Tarihlendirme: Erken Bronz Çağı II

Tanımlama: Pişmiş toprak çanak parçası. Dışa çekik düz basit ağız kenarlı. Sığ çanak formunda, ağzı çok açıktır. İç yüzeyde ağız kenarına paralel, yan yana dizili baklava motifleri kazıma bezme olarak yapılmış, motiflerin orta kısımlarına sokma nokta eklenmiştir. Motiflerin içleri, enkrüstelidir. Ağız kenarından gövdeye düz bir halde genişleyerek iner.

Yapı Katı: I

Katalog No: 9

Lev. 5 a

Cinsi: Çanak

Buluntu Yeri ve Kazı Envanter No: YBD 12. F9/G9. 339.1

y= 19.90- 23.10 m

x= 28.95- 32.80 m

▼= 14.39- 14.25 m

Hamur: 5YR 5/1 gri renkli, iri, orta ve ufak az miktarda mineral, bitki ve deniz kabuğu katkılı, iyi pişirilmiş, ince nitelikli

Astar: **İçte:** 5YR 4/1 koyu gri renkli, parlak perdahlı

Dışta: 5YR 4/1 – 5/1 koyu gri-gri renkli, parlak perdahlı

Ölçüler: **Ağız Çapı:** 12.6 cm

Gövde Çapı: 9.5 cm

Dip Çapı: -

Yükseklik: 3.1 cm

Tip: Tip-II c

Bezeme Tekniği Motif Tipi: -

Tarihlendirme: Erken Bronz Çağı II

Tanımlama: Pişmiş toprak çanak parçası. Dışa çekik basit ağız kenarlı. Yuvarlatılmış dudaklı. Dudağın dış kısmına yatay yerleştirilmiş emziğin üstü iç bükey eğimli, gövde profilinde yuvarlak hatlıdır. Emziğin iç kısmında kalacak şekilde, kabın ağız kenarının hemen altında yuvarlak açılmış delik yer alır. Delik verev bir hatla açılmıştır. Dışa doğru genişleyen ağız gövdeye daralarak birleşir.

Yapı Katı: IV

Katalog No: 10

Lev. 5 b

Cinsi: Çanak

Buluntu Yeri ve Kazı Envanter No: YBD 98. H9. 226.12

y= 53.50-58.00 m

x= 20.50-25.00 m

▼= 14.39-14.04 m

Hamur: 10 YR 7/2 grimsi kahverengi renkli, ufak kum ve mika katkılı, orta pişirilmiş, orta nitelikli

Astar: **İçte:** 5YR 6/4 açık kahverengi renkli, perdahsız

Dışta: 5YR 6/4 açık kahverengi renkli, perdahsız

Ölçüler: **Ağız Çapı:** 18 cm

Gövde Çapı: 15 cm

Dip Çapı: -

Yükseklik: 2.0 cm

Tip: Tip-II c

Bezeme Tekniği Motif Tipi: Kazıma. Baklava.

Tarihlendirme: Erken Bronz Çağı II

Tanımlama: Pişmiş toprak çanak parçası. Dışa çekik basit ağız kenarlı. Ağız kenarının altında yatay kazıma baklava motifi yer alır. Baklava motifinin sol tarafında verev 2 sıra kazıma bezeme yer alır. Ağız kenarından gövdeye doğru düz daralarak iner.

Yapı Katı: IV

Katalog No: 11

Lev. 5 c

Cinsi: Çanak

Buluntu Yeri ve Kazı Envanter No: YBD 98. H9. 8.2

y= 50.50-56.00 m

x= 20.50-25.00 m

▼= 14.60-14.29 m

Hamur: 2.5YR 4/2 kahverengi renkli, ufak mika ve taşcık katkılı, iyi pişirilmiş, orta nitelikli

Astar: **İçte:** 2.5YR 4/2 kahverengi renkli, perdahsız

Dışta: 2.5YR 4/2 kahverengi renkli, perdahsız

Ölçüler: **Ağız Çapı:** 18 cm

Gövde Çapı: 16 cm

Dip Çapı: -

Yükseklik: 2.0 cm

Tip: Tip-II c

Bezeme Tekniği Motif Tipi: Kazıma, Çizi. Yatay çizgi, Verev çizi.

Tarihlendirme: Erken Bronz Çağı II

Tanımlama: Pişmiş toprak çanak parçası. Dışa çekik basit ağız kenarlı. İç yüzeyde ağız kenarının altında verev kazıma çizgi yer alır, altında verev üç çizi bezeme üsteki kazıma çizgiye birleşir. Ağız kenarından gövdeye doğru dış bükey daralarak iner. Sığ çanak formundadır.

Yapı Katı: I

Katalog No: 12

Lev. 5 d

Cinsi: Çanak

Buluntu Yeri ve Kazı Envanter No: YBD 03. H9. 322.1

y= 46.50-49.50 m

x= 30.00-32.00 m

▼= 14.85-14.66 m

Hamur: 5YR 7/3- 4 pembe renkli, orta mika ve taşcık katkılı, iyi pişirilmiş, orta nitelikli

Astar: **İçte:** 5YR 6/4 açık kahverengi renkli, perdahlı

Dışta: 5YR 6/4 açık kahverengi renkli, perdahlı

Ölçüler: **Ağız Çapı:** 18 cm

Gövde Çapı: 16 cm

Dip Çapı: -

Yükseklik: 3.2 cm

Tip: Tip-II c

Bezeme Tekniği Motif Tipi: Daire Baskı.

Tarihlendirme: Erken Bronz Çağı II

Tanımlama: Pişmiş toprak çanak parçası. Dışa çekik basit ağız kenarlı. Ağız kenarı iç yüzeyde, yassılaştırılmış, bu bölümde belli belirsiz bir hat oluşturulmuştur. İç yüzeyde ağız kenarının hemen altından başlayan, yatay iki sıra halinde daire biçiminde baskı bezemeler yer almaktadır. Ağız kenarından gövdeye doğru düz bir hatla daralarak inmektedir.

Yapı Katı: II

Katalog No: 13

Lev. 6 a

Cinsi: Çanak

Buluntu Yeri ve Kazı Envanter No: YBD 98. H9. 126.11

y= 51.70-53.50 m

x= 22.50-24.80 m

▼= 14.06-13.89 m

Hamur: 2.5YR 5/4 kırmızımsı kahverengi renkli, ufak kum, taşcık ve mika katkılı, iyi pişirilmiş, orta nitelikli

Astar: **İçte:** 2.5YR 4/2 kahverengi renkli, hafif perdahlı

Dışta: 2.5YR 4/2 kahverengi renkli, hafif perdahlı

Ölçüler: **Ağız Çapı:** 22 cm

Gövde Çapı: 17.5 cm

Dip Çapı: -

Yükseklik: 6 cm

Tip: Tip-II c

Bezeme Tekniği Motif Tipi: Çentik..

Tarihlendirme: Erken Bronz Çağı II

Tanımlama: Pişmiş toprak çanak parçası. Dışa çekik basit ağız kenarlı. Dudak hafif yuvarlatılmış. Ağız kenarı üzerinde paralel çentik bezemeler yer alır. Gövde, ağız kenarına doğru düz genişleyerek yükselir.

Yapı Katı: II

Katalog No: 14

Lev. 6 b

Cinsi: Çanak

Buluntu Yeri ve Kazı Envanter No: YBD 02. H7. 40.1

y= 42.70-45.00 m

x= 60.00-61.35 m

▼= 14.61-14.49 m

Hamur: 7.5YR 4/2 koyu kahverenkli, ince kum ve ince az taşcık katkılı

Astar: **İçte:** 7.5YR 4/2 koyu kahverenkli, perdahlı

Dışta: 7.5YR 4/2 koyu kahverenkli, perdahlı

Ölçüler: **Ağız Çapı:** 26 cm

Gövde Çapı: 21 cm

Dip Çapı: -

Yükseklik: 4 cm

Tip: Tip-II c

Bezeme Tekniği Motif Tipi: Çentik.

Tarihlendirme: Erken Bronz Çağı II

Tanımlama: Pişmiş toprak çanak parçası. Dışa çekik basit ağız kenarlı. Ağız kenarı iç yüzeyden hafif yassılaştırılmış, belli belirsiz bir hat oluşturur. İç yüzeyde ağız kenarı üzerinde sık aralıklarla yan yana yapılmış dikey çentik bezemeler yer alır. Ağız kenarından gövdeye doğru düz daralarak iner. Cidar kalınlığı eşittir.

Yapı Katı: I

Katalog No: 15

Lev. 6 c

Cinsi: Çanak

Buluntu Yeri ve Kazı Envanter No: YBD 96. E9. 12.14

y= 86.00- 89.50 m

x= 20.50- 29.50 m

▼= 11.30- 11.04

Hamur: 10YR 5/2 grimsi kahverengi renkli, ufak ve orta mineral katkılı, iyi pişirilmiş, orta nitelikli

Astar: **İçte:** 10YR 6/1- 6/2 gri- açık kahverengimsi gri renkli, perdahsız

Dışta: 10YR 6/2- 5/2 açık kahverengimsi gri- sarımsı kahverengi renkli, perdahsız

Ölçüler: **Ağız Çapı:** 30 cm

Gövde Çapı: 27 cm

Dip Çapı: -

Yükseklik: 3 cm

Tip: Tip-II c

Bezeme Tekniği Motif Tipi: Kazıma, Çentik. Üçgen

Tarihlendirme: Erken Bronz Çağı II

Tanımlama: Pişmiş toprak çanak parçası. Dışa çekik basit ağız kenarlı. Dudak hafif sivriltilmiş. İç yüzeyde ağız kenarında yan yana diyagonal derin çentik bezemeler yer almış, altında üçgen biçimli iki ucu birleşmeyen kazıma bezeme vardır. Ağız kenarından gövdeye doğru ilk olarak dış bükey, sonra düz daralarak iner.

Yapı Katı: (I ?)

Katalog No: 16

Lev. 6 d

Cinsi: Çanak

Buluntu Yeri ve Kazı Envanter No: YBD 05. F10. 16.1.2

y= 12.75-15.00 m

x= 13.80-19.50 m

▼= 16.42-15.91 m

Hamur: 7.5YR 6/3-4 pembemsi sarı renkli, ufak mineral ve taşçık katkılı, orta pişirilmiş, orta nitelikli

Astar: **İçte:** Astarsız, perdahsız

Dışta: Astarsız, perdahsız

Ölçüler: **Ağız Çapı:** 24 cm

Gövde Çapı: 21.5 cm

Dip Çapı: -

Yükseklik: 4.5 cm

Tip: Tip-II c

Bezeme Tekniği Motif Tipi: Kazıma, Verev Çizgi.

Tarihlendirme: Erken Bronz Çağı II

Tanımlama: Pişmiş toprak çanak parçası. Dışa çekik düz basit ağız kenarlı. Ağız kenarında gövdeye doğru uzanan kazıma bezeme tekniğinde işlenmiş verev çizgi motifler yer almaktadır. Ağız kenarından gövdeye doğru hafif iç bükey daralarak iner. 2 parça halindedir.

Yapı Katı: I

Katalog No: 17

Lev. 7 a

Cinsi: Çanak

Buluntu Yeri ve Kazı Envanter No: YBD 07. F10. 121.2.2

y= 6.00-10.00 m

x= 12.00-16.00 m

▼= 15.48-15.18 m

Hamur: 5YR 5/1 gri renkli, ufak kum, bitki ve mika katkılı, iyi pişirilmiş, orta nitelikli

Astar: **İçte:** 5YR 7/2- 5YR 6/1 pembemsi gri- gri renkli, perdahsız

Dışta: 5YR 7/2- 5YR 6/1 pembemsi gri- gri renkli, perdahlı

Ölçüler: **Ağız Çapı:** 24 cm

Gövde Çapı: 21.5 cm

Dip Çapı: -

Yükseklik: 4.5 cm

Tip: Tip-II d

Bezeme Tekniği Motif Tipi: Kazıma. Çizgi, Sokma nokta.

Tarihlendirme: Erken Bronz Çağı II

Tanımlama: Pişmiş toprak çanak parçası. Dışa çekik basit ağız kenarlı. Ağız kenarından yükselen dışa çekik çıkıntısı yer alır. Bu çıkıntı üzerinde iç yüzeyde kazıma tekniğinde işlenen motif kaş, göz, burun olup sağdan üç verev çizgi ile sınırlanmaktadır..

Yapı Katı: II

Katalog No: 18

Lev. 8 a

Cinsi: Çanak

Buluntu Yeri ve Kazı Envanter No: YBD 04. G10. 73.1

y= 22.15- 25.00 m

x= 10.50- 19.50 m

▼= 15.92- 15.73 m

Hamur: 10YR 6/1 açık gri renkli, ufak ve orta bitki ve mineral katkılı, iyi pişirilmiş, orta nitelikli

Astar: **İçte:** 10YR 6/1 açık gri renkli, hafif perdahlı

Dışta: 10YR 6/3 soluk kahverengi renkli, orta perdahlı

Ölçüler: **Ağız Çapı:** 26 cm

Gövde Çapı: 21.4 cm

Dip Çapı: -

Yükseklik: 4 cm

Tip: Tip-II e

Bezeme Tekniği Motif Tipi: Kazıma, Sokma nokta. Zikzak. Enkrüste.

Tarihlendirme: Erken Bronz Çağı II

Tanımlama: Pişmiş toprak çanak parçası. Dışa çekik hafif inceltilmiş ağız kenarlı. Dudak dışı doğru çıkıntı oluşturur. Dış yüzeyde dudak kısmının hemen altında, belli belirsiz bir hat geçmektedir. İç yüzeyde ağız kenarının üzerinde kazıma zikzakların arası sokma nokta bezemelidir. Altta yatay kazıma çizgi yer alır. Ağız kenarının altından gövdeye düz keskin bir hatla daralarak iner.

Yapı Katı: I

Katalog No: 19

Lev. 8 b

Cinsi: Çanak

Buluntu Yeri ve Kazı Envanter No: YBD 96. E9. 12.8

y= 86.00- 84.50 m

x= 20.50- 29.50 m

▼= 11.30- 11.04 m

Hamur: 2.5Y N3 çok koyu gri renkli, ufak, orta ve iri mineral katkılı, gevrek pişirilmiş, ince nitelikli

Astar: **İçte:** 2.5Y 6/2 açık kahverengimsi gri renkli, perdahsız

Dışta: 5Y 6/1- 5Y 6/2 gri açık zeytuni gri renkli, perdahsız

Ölçüler: **Ağız Çapı:** 26 cm

Gövde Çapı: 22 cm

Dip Çapı: -

Yükseklik: 3 cm

Tip: Tip-II e

Bezeme Tekniği Motif Tipi: Çentik,

Tarihlendirme: Erken Bronz Çağı II

Tanımlama: Pişmiş toprak çanak parçası. Dışa çekik hafif kalınlaştırılmış ağız kenarlıdır. İç yüzeyde ağız kenarına paralel, yan yana diyagonal çentik bezemler yer alır. Dışa doğru inceltmiş dudak gövdeye iç bükey profilli bağlanarak düz iner.

Yapı Katı: (I ?)

Katalog No: 20

Lev. 9 a

Cinsi: Çanak

Buluntu Yeri ve Kazı Envanter No: YBD 14. G9. 63.1

y= 33.85-36.75 m

x= 20.50- 22.85 m

▼= 13.41- 13.30 m

Hamur: 7.5YR 7/2 pembemsi gri renkli, ufak mika, taşcık, kireçtaşı, deniz kabuğu, saman katkılı, iyi pişirilmiş, orta nitelikli

Astar: **İçte:** 7.5YR 7/2 pembemsi gri renkli, perdahlı

Dışta: 7.5YR 7/2 pembemsi gri renkli, perdahlı

Ölçüler: **Ağız Çapı:** 13.2 cm

Gövde Çapı: 12 cm

Dip Çapı: -

Yükseklik: 4 cm

Tip: Tip-III a1

Bezeme Tekniği Motif Tipi: -

Tarihlendirme: Erken Bronz Çağı II

Tanımlama: Pişmiş toprak çanak parçası. Dışa çekik düz basit ağız kenarlı. Hafif sivriltilmiş dudaklı. Dış yüzeyde ağız kenarından gövdeye uzanan, dikey dikdörtgen biçimli tutamaklı. Çanak gövdeye doğru, düz daralarak iner.

Yapı Katı: III

Katalog No: 21

Lev. 9 b

Cinsi: Çanak

Buluntu Yeri ve Kazı Envanter No: YBD 02. H7. 285.2

y= 40.50-42.25 m

x= 62.00-63.87 m

▼= 12.00-11.79 m

Hamur: 5YR 5/4 kırmızımsı kahverenkli, orta boyutlu kalker ve taşcık katkılı

Astar: **İçte:** 5YR 5/4 kırmızımsı kahverenkli, parlak perdahlı

Dışta: 5YR 5/4 kırmızımsı kahverenkli, parlak perdahlı

Ölçüler: **Ağız Çapı:** 20 cm

Gövde Çapı: 18.8 cm

Dip Çapı: -

Yükseklik: 4 cm

Tip: Tip-III a1

Bezeme Tekniği Motif Tipi: Kazıma, Çentik. Zikzak.

Tarihlendirme: Erken Bronz Çağı II

Tanımlama: Pişmiş toprak çanak parçası. Dışa çekik hafif kalınlaştırılmış ağız kenarlı. İç yüzeyde birbirine paralel çentik bezemeler yer alır, altında düzensiz bir hat oluşturan yatay kazıma zikzak bezeme vardır. Ağız kenarının altından gövdeye doğru düz hafif daralarak iner. Cidar kalınlığı ağız kenarında hafif artmış gövdeye doğru eşit iner.

Yapı Katı: IV

Katalog No: 22

Lev. 9 c

Cinsi: Çanak

Buluntu Yeri ve Kazı Envanter No: YBD 03. H9. 28.2.2

y= 40.50-49.50 m

x= 20.00-30.00 m

▼= 15.36-14.45 m

Hamur: 2.5Y 6/0 gri renkli, ufak kireç katkılı, iyi pişirilmiş, orta nitelikli

Astar: **İçte:** 2.5YR 3/4 kırmızımsı kahverengi renkli, perdahlı

Dışta: 2.5YR 3/4 kırmızımsı kahverengi renkli, perdahlı

Ölçüler: **Ağız Çapı:** 24 cm

Gövde Çapı: 22 cm

Dip Çapı: -

Yükseklik: 4.4 cm

Tip: Tip-III a1

Bezeme Tekniği Motif Tipi: Kazıma, Çentik. Enkrüste.

Tarihlendirme: Erken Bronz Çağı II

Tanımlama: Pişmiş toprak çanak parçası. Dışa çekik basit ağız kenarlı. Dudak yuvarlatılmış, ağız gövdeye göre daha kalındır. İç yüzeyde ağız kenarı üzerinde, verev çentik bezeme yer almaktadır. Çentik bezemenin altında, ters yönde ucu açık ve kapalı yatay 'v' motifi yer alır. Ağız kenarından gövdeye doğru hafif dış bükey daralarak iner.

Yapı Katı: II

Katalog No: 23

Lev. 10 (a)

Cinsi: Çanak

Buluntu Yeri ve Kazı Envanter No: YBD 05. F10. 16.1.1

y= 12.75-15.00 m

x= 13.80-19.50 m

▼= 16.42-15.91

Hamur: 7.5YR 6/3-4 pembemsi sarı renkli, ufak mineral ve taşçık katkılı, orta pişirilmiş, orta nitelikli

Astar: **İçte:** Astarsız, perdahsız

Dışta: Astarsız, perdahsız

Ölçüler: **Ağız Çapı:** 16 cm

Gövde Çapı: 13.4 cm

Dip Çapı: -

Yükseklik: 3.2 cm

Tip: Tip-III a1

Bezeme Tekniği Motif Tipi: Kabartma, Yay.

Tarihlendirme: Erken Bronz Çağı II

Tanımlama: Pişmiş toprak çanak parçası. Dışa çekik düz basit ağız kenarlı. Gövdeden başlayıp, ağız kenarından yükselerek çıkıntı yapan yay şeklinde kabartma bezemesi vardır. Ağız kenarının altında memecik şeklinde kabartma bezemesi yer alır. Ağız kenarından gövdeye doğru düz daralarak iner.

Yapı Katı: I

Katalog No: 24

Lev. 10 b

Cinsi: Çanak

Buluntu Yeri ve Kazı Envanter No: YBD 11. F9 Batı. 93.1

y= ca. 7.10- 10.00 m

x= ca. 29.50- 33.25 m

▼= 15.62- 15.30 m

Hamur: 5YR 6/1- 5/1 gri renkli, ufak kalker, kum, bitki ve mineral katkılı, orta pişirilmiş, orta nitelikli

Astar: **İçte:** 10R 6/1 kızılımsı gri renkli, perdahsız

Dışta: 10YR 6/2- 5/1 açık gri- koyu gri alacalı renkli, hafif perdahlı

Ölçüler: **Ağız Çapı:** 20 cm

Gövde Çapı: 17 cm

Dip Çapı:

Yükseklik: 6.4 cm

Tip: Tip-III a1

Bezeme Tekniği Motif Tipi: Kabartma. Yassı Yumru.

Tarihlendirme: Erken Bronz Çağı II

Tanımlama: Pişmiş toprak çanak parçası. Dışa çekik basit ağız kenarlı, dudak yuvarlatılmıştır. Yassı dil şeklinde yumruludur. Yumru ağız kenarının hemen altındadır. Ağızdan gövdeye doğru daralarak inmektedir.

Yapı Katı: IV

Katalog No: 25

Lev. 11 a

Cinsi: Çanak

Buluntu Yeri ve Kazı Envanter No: YBD 12. F9/G9. 88.1

y= 20.65- 22.20 m

x= 33.20- 35.15 m

▼= 14.91- 14.79 m

Hamur: 5YR 7/4 – 5YR 7/6 pembe – kızılımsı sarı renkli, , iri, orta ve ufak boyutlarda mineral ve bitki katkılı, az pişirilmiş orta nitelikli

Astar: **İçte:** 5YR 5/3 kızılımsı kahverengi renkli, perdahlı

Dışta: 5YR 5/3 kızılımsı kahverengi renkli, perdahlı

Ölçüler: **Ağız Çapı:** 22 cm

Gövde Çapı: 17.5

Dip Çapı: 12 cm

Yükseklik: 12 cm

Tip: Tip-III a2

Bezeme Tekniği Motif Tipi: -

Tarihlendirme: Erken Bronz Çağı II

Tanımlama: Pişmiş toprak çanak parçası. Dışa çekik basit ağız kenarlı. Yuvarlatılmış dudaklı. Ağız kenarı üçgen çıkıntılı. Gövde dış bükey daralarak düz bir hatla dibe bağlanır. Düz diplidir. İç yüzeyden dip dönüşü yumuşaktır.

Yapı Katı: II

Katalog No: 26

Lev. 12 a

Cinsi: Çanak

Buluntu Yeri ve Kazı Envanter No: YBD 07. G9. 341

y= 34.80- 35.80 m

x= 24.70- 24.90 m

▼= 15.49- 15.31 m

Hamur: 10R 6/2 soluk kırmızı renkli, ufak ve orta bitki ve mineral katkılı, iyi pişirilmiş, orta nitelikli

Astar: **İçte:** 2.5YR 6/4- 5YR 5/1 açık kırmızımsı kahverengi- gri renkli, perdahlı

Dışta: 2.5YR 6/4- 5YR 5/1 açık kırmızımsı kahverengi- gri renkli, perdahlı

Ölçüler: **Ağız Çapı:** 32 cm

Gövde Çapı: 18.4 cm

Dip Çapı: 8 cm

Yükseklik: 13.2 cm

Tip: Tip-III b

Bezeme Tekniği Motif Tipi: -

Tarihlendirme: Erken Bronz Çağı II

Tanımlama: Pişmiş toprak çanak. Dışa çekik düz basit ağız kenarlı. Ağız kenarının altında dikey kulp yer almaktadır. Kulpun kavisi ovaldir. Ağız kenarından dibe doğru düz bir hatla daralarak iner. Alt gövdeden dibe keskin bir hatla bağlanır. Düz diplidir.

Yapı Katı: II

Katalog No: 27

Lev. 12 b

Cinsi: Çanak

Buluntu Yeri ve Kazı Envanter No: YBD 05. F10. 137.1

y= 11.26-14.44 m

x= 12.20-14.50 m

▼= 15.83-15.55 m

Hamur: 2.5YR 4/2- 8-7/0-2 soluk kahverengi renkli, ufak mineral ve taşçık katkılı, iyi pişirilmiş, orta nitelikli

Astar: **İçte:** 2.5YR 4/0 koyu gri renkli, perdahlı

Dışta: 10R 3/1 koyu kırmızımsı gri renkli, perdahlı

Ölçüler: **Ağız Çapı:** 18 cm

Gövde Çapı: 13 cm

Dip Çapı: -

Yükseklik: 5.6 cm

Tip: Tip-III b

Bezeme Tekniği Motif Tipi: Kazıma. Zikzak, Şua, Enkrüste.

Tarhlendirme: Erken Bronz Çağı II

Tanımlama: Pişmiş toprak çanak parçası. Dışa çekik basit düzleştirilmiş ağız kenarlı, parmak delikli. Ağız kenarı üzerinden yükselen çıkıntısı yayvan biçimli olmalıdır. Bu çıkıntının orta kısmında, ağız kenarından başlayıp yukarı uzanan parmak deliği yer almaktadır. İç yüzeyde parmak deliğinin etrafına çizi bezeme tekniğinde, küçük ince çiziklerle süslenmiştir. Parmak deliğinin etrafı ikinci kez ışın motifi şeklinde kazıma çizgilerle bezenmiştir. İç yüzeyde ağız kenarının altında düzensiz birbirine paralel iki zikzak motifi gövde boyunca yatay olarak uzanmaktadır. Ağız kenarından dip yönüne uzanan gövde profili tam düz değildir.

Yapı Katı: III

Katalog No: 28

Lev. 12 c

Cinsi: Çanak

Buluntu Yeri ve Kazı Envanter No: YBD 05. F10. 116.1.1

y= 13.15-15.00 m

x= 16.00-19.50 m

▼= 15.74-15.53 m

Hamur: 2.5Y 6/0 gri renkli, ufak taşcık ve bitki katkı, iyi pişirilmiş, orta nitelikli

Astar: **İçte:** 2.5 YR 4/4 kırmızımsı kahverengi renkli, perdahlı

Dışta: 10R 4/1 koyu kızılımsı gri renkli, perdahlı

Ölçüler: **Ağız Çapı:** 26 cm

Gövde Çapı: 22.4 cm

Dip Çapı: -

Yükseklik: 3.8 cm

Tip: Tip-III b

Bezeme Tekniği Motif Tipi: Kazıma, Çizi. Baklava, Enkrüste

Tarihlendirme: Erken Bronz Çağı II

Tanımlama: Pişmiş toprak çanak parçası. Dışa çekik basit düz ağız kenarlı. İç yüzeyde ağız kenarından aşağı uzan ince dikey enkrüsteli çentik bezemeler yer alır. Ağız kenarının altında çentik bezeme bittikten hemen sonra başlayan kazı bezeme tekniğinde, enkrüsteli, iç içe baklava motifleri yer almaktadır. Ağız kenarından gövdeye doğru düz daralır.

Yapı Katı: II

Katalog No: 29

Lev. 13 a

Cinsi: Çanak

Buluntu Yeri ve Kazı Envanter No: YBD 08. G8. 113.1

y= 25.75-31.00 m

x= 51.00-54.50 m

▼= 15.56-15.38 m

Hamur: 5YR 5/1 gri renkli, ufak kum, taşçık ve bitki katkılı, iyi pişirilmiş, orta nitelikli

Astar: **İçte:** 5YR 6/1 gri renkli, parlak perdahlı

Dışta: 5YR 6/1 gri renkli, parlak perdahlı

Ölçüler: **Ağız Çapı:** 20 cm

Gövde Çapı: 15.6 cm

Dip Çapı: -

Yükseklik: 4.3 cm

Tip: Tip-III c

Bezeme Tekniği Motif Tipi: Kazıma. Baklava.

Tarihlendirme: Erken Bronz Çağı II

Tanımlama: Pişmiş toprak çanak parçası. Dışa çekik inceltilmiş basit ağız kenarlı. Ağız kenarı iç yüzeyden yassı kesilmiştir. Dudak dışa doğru hafif yuvarlatılmış. İç yüzeyde ağız kenarı üzerinde birbirine birleşik, yan yana kazıma baklava motifi yer alır. Ağız kenarının dışa çıkıntı yaptığı bölümün altından gövdeye düz daralarak iner.

Yapı Katı: I

Katalog No: 30

Lev. 13 b

Cinsi: Çanak

Buluntu Yeri ve Kazı Envanter No: YBD 04. F10. 26.1.1

y= 15.10- 19.50 m

x= 10.50- 19.50 m

▼= 16.42-16.21 m

Hamur: 5YR 5/6 sarımsı kırmızı renkli, ufak bitki, mineral ve mika katkılı, iyi pişirilmiş, orta nitelikli

Astar: **İçte:** 5YR 5/6 sarımsı kırmızı renkli, perdahlı

Dışta: 5YR 4/6 sarımsı kırmızı renkli, perdahlı

Ölçüler: **Ağız Çapı:** 22 cm

Gövde Çapı: 16 cm

Dip Çapı: -

Yükseklik: 5.4 cm

Tip: Tip-III c

Bezeme Tekniği Motif Tipi: Kazıma. Baklava, Zikzak, Ters 'V'.

Tarihlendirme: Erken Bronz Çağı II

Tanımlama: Pişmiş toprak çanak parçası. Dışa çekik hafif inceltilmiş ağız kenarlıdır. İç yüzeyde ağız kenarına paralel yatay kazıma baklava motifi yer alır. Altında iki tane kazıma zikzak motifi bulunur. Üçüncü olarak, birbiriyle birleşmeyen ters 'v' görülür, en sağdakinin sadece sağa yatan çizgi kısmı görülmektedir. Ağız kenarının altından gövdeye doğru düz bir hatla daralarak iner.

Yapı Katı: I

Katalog No: 31

Lev. 13 c

Cinsi: Çanak

Buluntu Yeri ve Kazı Envanter No: YBD 96. E9. 260.2

y= 89.40- 91.00 m

x= 20.50- 22.50 m

▼= 11.22- 11.09 m

Hamur: 7.5YR 4/4 koyu kahverengi renkli, ufak ve orta mineral katkılı, iyi pişirilmiş, ince nitelikli

Astar: **İçte:** 7.5YR 7/4- 5Y 6/1- 5/1 pembe- gri renkli, perdahsız

Dışta: 5Y 6/1- 5/1 gri- gri renkli, perdahsız

Ölçüler: **Ağız Çapı:** 27.8 cm

Gövde Çapı: 25 cm

Dip Çapı: -

Yükseklik: 3.6 cm

Tip: Tip-III c

Bezeme Tekniği Motif Tipi: Çentik, Dikey çizgi.

Tarihlendirme: Erken Bronz Çağı II

Tanımlama: Pişmiş toprak çanak parçası. Dışa çekik basit ağız kenarlı. Yuvarlatılmış dudaklı. Dış yüzeyde ağız kenarı, iç bükey profil yaparak dışa açılır. Ağız kenarına paralel dört diyek çentik bezeme yer alır. Ağız kenarının altından gövdeye doğru düz daralarak iner.

Yapı Katı: (I ?)

Katalog No: 32

Lev. 13 d

Cinsi: Çanak

Buluntu Yeri ve Kazı Envanter No: YBD 04. F10. 196.1

y= 15.00- 18.50 m

x= 10.50- 14.00 m

▼= 15.44- 15.18 m

Hamur: 10YR 5/1 gri renkli, bitki ve mineral katkılı, iyi pişirilmiş, orta nitelikli

Astar: **İçte:** 10YR 5/1 gri renkli, hafif perdahlı

Dışta: 10YR 5/3 koyu kahverengi renkli, hafif perdahlı

Ölçüler: **Ağız Çapı:** 24 cm

Gövde Çapı: 22.2 cm

Dip Çapı: -

Yükseklik: 6.8 cm

Tip: Tip-III c

Bezeme Tekniği Motif Tipi: Kazıma. Baklava, Zikzak, Enkrüste.

Tarihlendirme: Erken Bronz Çağı II

Tanımlama: Pişmiş toprak çanak parçası. Dışa çekik inceltilmiş ağız kenarlı. Yassı düzleştirilmiş dudaklı. Dış yüzeyde dudak kısmından itibaren yatay olarak gelen belli belirsiz bir hat görülür. İç yüzeyde ağız kenarına paralel kazıma bezeme enkrüsteli yatay baklava motifi yer alır. Bu motifin hemen altında, çift sıra zikzak motifide kazıma tekniğinde enkrüsteli olarak yapılmıştır. Ağız kenarından gövdeye doğru düz bir hatla daralarak inmektedir.

Yapı Katı: III

Katalog No: 33

Lev. 14 a

Cinsi: Çanak

Buluntu Yeri ve Kazı Envanter No: YBD 04. F10. 44.4.1

y= 15.00- 19.50 m

x= 10.50- 19.50 m

▼= 16.20-15.91 m

Hamur: 10YR 4/1 koyu gri renkli, ufak bitki ve mineral katkılı, iyi pişirilmiş, orta nitelikli

Astar: **İçte:** 10YR 4/1 koyu gri renkli, parlak perdahlı

Dışta: 10YR 3/1 çok koyu gri renkli, parlak perdahlı

Ölçüler: **Ağız Çapı:** 22 cm

Gövde Çapı: 19 cm

Dip Çapı: -

Yükseklik: 4.2 cm

Tip: Tip-III e1

Bezeme Tekniği Motif Tipi: Kazıma, Çentik. Ters 'V', Enkrüste

Tarihlendirme: Erken Bronz Çağı II

Tanımlama: Pişmiş toprak çanak parçası. Dışa çekik inceltilmiş ağız kenarlı. Dış yüzeyde gövdeye doğru yarısı korunamamış bir tutamak ve hemen yanında yer alan bir delik yolu görülür. Delik dikey açılmıştır. İç yüzeyde ağız kenarından başlayan verev ve bir birine paralel uzanan, çentik bezemeler görülür. Bunun altında kazıma ters 'v' motifi yer alır. Bezemeler enkrüstelidir. Ağız kenarının altından gövdeye doğru düz bir hatla daralarak inmektedir. Cidar kalınlığı ağız kenarından gövdeye doğru kademeli olarak artar.

Yapı Katı: I

Katalog No: 34

Lev. 14 b

Cinsi: Çanak

Buluntu Yeri ve Kazı Envanter No: YBD 07. G9. 440.1

y= 35.00-37.80 m

x= 21.85-23.60 m

▼= 15.51-15.19 m

Hamur: 5YR 6/1 gri renkli, ufak kum, taşcık, bitki ve mika katkılı, iyi pişirilmiş, orta nitelikli

Astar: **İçte:** 5YR 5/1- 5YR 6/1 gri- koyu gri renkli, parlak perdahlı

Dışta: 5YR 5/1- 5YR 6/1 gri- koyu gri renkli, parlak perdahlı

Ölçüler: **Ağız Çapı:** 20 cm

Gövde Çapı: 13.5 cm

Dip Çapı: -

Yükseklik: 5.4 cm

Tip: Tip-III e1

Bezeme Tekniği Motif Tipi: Kazıma, Çentik. Baklava, Enkrüste.

Tarihlendirme: Erken Bronz Çağı II

Tanımlama: Pişmiş toprak çanak parçası. Dışa çekik basit ağız kenarlı. Dudak üzerinde enkrüsteli çentik bezeme ve iç yüzeyde ağız kenarına paralel enkrüsteli kazıma tekniğinde baklava motifi yer almaktadır. Ağız kenarından gövdeye doğru düz daralarak iner.

Yapı Katı: II

Katalog No: 35

Lev. 15 a

Cinsi: Çanak

Buluntu Yeri ve Kazı Envanter No: YBD 03. H9. 314.1

y= 40.50-42.60 m

x= 23.70-26.10 m

▼= 15.11-14.84 m

Hamur: 5YR 2.5/1 siyah renkli, ufak kireç ve bitki katkılı, iyi pişirilmiş, orta nitelikli

Astar: **İçte:** 5YR 6/4 açık kahverengi renkli, perdahlı

Dışta: 5YR 6/4 açık kahverengi renkli, perdahlı

Ölçüler: **Ağız Çapı:** 20 cm

Gövde Çapı: 16 cm

Dip Çapı: -

Yükseklik: 6.2 cm

Tip: Tip-III e1

Bezeme Tekniği Motif Tipi: Kazıma. Şevron, Enkrüste.

Tarihlendirme: Erken Bronz Çağı II

Tanımlama: Pişmiş toprak çanak parçası. Dışa çekik inceltilmiş ağız kenarlı. Ağız kenarı uca doğru hafif sivriltilmiştir. Gövdenin iç yüzeyinde yer alan bezeme tek yatay kazıma ve altında uçları temas etmeyen yatay şevron motifi tekniğinde düzenlenmiştir. Ağız kenarından gövdeye doğru düz bir hatla daralarak inen çanağın, dibi korunmamıştır.

Yapı Katı: I

Katalog No: 36

Lev. 15 b

Cinsi: Çanak

Buluntu Yeri ve Kazı Envanter No: YBD 11. F9 Batı Güney Set. 67.1

y= 8.66- 11.00 m

x= 19.50- 20.50 m

▼= 15.96- 15.60 m

Hamur: 7.5 YR 7/2- 7/4 pembemsi gri- pembe renkli, ufak kum, bitki ve kalker katkılı, iyi pişirilmiş, orta nitelikli

Astar: **İçte:** 10YR 6/2- 2.5Y 7/0 açık gri- koyu gri alacalı renkli, hafif perdahlı

Dışta: 5YR 6/6 - 6/3-4 açık bej renkli, hafif perdahlı

Ölçüler: **Ağız Çapı:** 26 cm

Gövde Çapı: 22 cm

Dip Çapı: -

Yükseklik: 9.5 cm

Tip: Tip-III e1

Bezeme Tekniği Motif Tipi: Kazıma, Çentik. Zikzak.

Tarihlendirme: Erken Bronz Çağı II

Tanımlama: Pişmiş toprak çanak parçası. Dışa çekik basit ağız kenarlı. Dudak hafif yukarı doğru çıkıntı oluşturur. İç yüzeyde, dudak üzerinden ağız kenarına inen çentik bezemeleri vardır. Ağız kenarının altından başlayıp gövdeye doğru inen iki sıra yatay kazıma zikzak bezeme yer alır. Ağız kenarından gövdeye doğru düz daralır.

Yapı Katı: I

Katalog No: 37

Lev. 16 a

Cinsi: Çanak

Buluntu Yeri ve Kazı Envanter No: YBD 07. G9. 20.1

y= 36.85 m

x= 22.80 m

▼= 15.01 m

Hamur: 7.5YR 7/4 pembe renkli, ufak kum, taşçık, mika ve bitki katkılı, iyi pişirilmiş, orta nitelikli

Astar: **İçte:** 7.5YR 7/2- 7.5YR 6/2 pembemsi- gri renkli, perdahsız

Dışta: 7.5YR 7/2- 7.5YR 6/2 pembemsi- gri renkli, perdahlı

Ölçüler: **Ağız Çapı:** 26 cm

Gövde Çapı: 18 cm

Dip Çapı: -

Yükseklik: 8.8 cm

Tip: Tip-III e1

Bezeme Tekniği Motif Tipi: Kazıma, Çentik. Zikzak.

Tarihlendirme: Erken Bronz Çağı II

Tanımlama: Pişmiş toprak çanak parçası. Dışa çekik hafif kalınlaştırılmış ağız kenarlı. Ağız kenarı dış yüzeyden kalınlaştırılmış. Gövdeye dikey bağlanan kulp yassı kesitlidir. İç yüzeyde ağız kenarının üzerinde yan yana çentik bezemeler yer alır. Hemen altında kazınarak yapılan zikzak motifini yatay ve çift sıra halindedir. Gövde profili dibe doğru incelmektedir.

Yapı Katı: V

Katalog No: 38

Lev. 16 b

Cinsi: Çanak

Buluntu Yeri ve Kazı Envanter No: YBD 05. F10. 123.1

y= 10.00-13.00 m

x= 12.00-14.00 m

▼= 15.99-15.65 m

Hamur: 2.5Y 3/0 -2/0 grimsi siyah renkli, orta taşçık ve mineral katkılı, orta pişirilmiş, ince nitelikli

Astar: **İçte:** 2.5Y 7/0 koyu gri renkli, perdahlı

Dışta: 2.5Y 7/0 koyu gri renkli, perdahlı

Ölçüler: **Ağız Çapı:** 27.6 cm

Gövde Çapı: 20 cm

Dip Çapı: -

Yükseklik: 8.6 cm

Tip: Tip-III e1

Bezeme Tekniği Motif Tipi: Çentik, Kazıma. Çam dalı, Enkrüste

Tarihlendirme: Erken Bronz Çağı II

Tanımlama: Pişmiş toprak çanak parçası. Dışa çekik basit ağız kenarlı. Dudak kısmı hafif sivriltilmiştir. İç yüzeyde ağız kenarına paralel uzanan yan yana yapılmış düzensiz enkrüsteli çentik bezeme yer almaktadır. Ağız kenarının altından gövdeye doğru uzanan çentik bezemeden hemen sonra, kazıma tekniğinde açık 'v' şeklinde alt alta sıralanan çam dalı motifleri enkrüstelidir. Çanak, ağız profilinden dibe doğru düz sert bir hatla daralarak iner.

Yapı Katı: III

Katalog No: 39

Lev. 17 a

Cinsi: Çanak

Buluntu Yeri ve Kazı Envanter No: YBD 07. F10. 207.1

y= 6.67 m

x= 15.40 m

▼= 14.99 m

Hamur: 5YR 5/1 gri renkli, ufak taşcık, kum, bitki ve mika katkılı, orta pişirilmiş, orta nitelikli

Astar: **İçte:** 10YR 6/3 soluk kahverengi renkli, perdeli

Dışta: 10YR 6/3- 5YR 5/1 soluk kahverengi- gri renkli, perdeli

Ölçüler: **Ağız Çapı:** 22 cm

Gövde Çapı: 18.4 cm

Dip Çapı: -

Yükseklik: 4 cm

Tip: Tip-III e1

Bezeme Tekniği Motif Tipi: Çizi. Zikzak.

Tarihlendirme: Erken Bronz Çağı II

Tanımlama: Pişmiş toprak çanak parçası. Dışa çekik inceltilmiş ağız kenarlı . İç yüzeyde ağız kenarına paralel çizi bezeme tekniğinde yapılmış, gövdeye kadar, kıvrımları uzanan, özensiz zikzak motifi yer almaktadır. Ağız kenarından gövdeye düz hafif çıkıntılı iner. Cidar kalınlığı ağız kenarından gövdeye doğru kademeli olarak artar.

Yapı Katı: III

Katalog No: 40

Lev. 17 b

Cinsi: Çanak

Buluntu Yeri ve Kazı Envanter No: YBD 06. G8. 460.1

y= 27.20- 28.75 m

x= 40.50- 42.00 m

▼= 15.43- 15.40 m

Hamur: 2.5YR 4/2 kahverengi renkli, ufak bitki, kum, mika ve taşcık katkılı, iyi pişirilmiş, orta nitelikli

Astar: **İçte:** 2.5Y 7/4 yeşilimsi kahverengi renkli, perdahlı

Dışta: 10YR 7/2 grimsi kahverengi renkli, perdahlı

Ölçüler: **Ağız Çapı:** 26 cm

Gövde Çapı: 23.5 cm

Dip Çapı: -

Yükseklik: 4 cm

Tip: Tip-III e1

Bezeme Tekniği Motif Tipi: -

Tarihlendirme: Erken Bronz Çağı II

Tanımlama: Pişmiş toprak çanak parçası. Dışa çekik basit ağız kenarlı. Yatay ip delikli tutamağı ağız kenarının altından başlayıp gövdeye bağlanır. Ağız kenarından gövdeye doğru hafif iç bükey daralarak iner.

Yapı Katı: I

Katalog No: 41

Lev. 18 a

Cinsi: Çanak

Buluntu Yeri ve Kazı Envanter No: YBD 00. G10 Doğu. 1212

y= 38.15- 38.25 m

x= 13.45- 13.55 m

▼= 14.40- 14.30 m

Hamur: 5YR 6/6 kırmızımsı sarı renkli, ufak, bitki ve mineral katkılı, iyi pişirilmiş, orta nitelikli

Astar: **İçte:** 7.5YR 6/6 kırmızımsı sarı renkli, perdahlı

Dışta: 7.5YR 6/6 kırmızımsı sarı renkli, perdahlı

Ölçüler: **Ağız Çapı:** 16. 3 cm

Gövde Çapı: 12 cm

Dip Çapı: 6.4 cm

Yükseklik: 9 cm

Tip: Tip-III e2

Bezeme Tekniği Motif Tipi: Kazıma, Çentik, Zikzak, Enkrüste.

Tarihlendirme: Erken Bronz Çağı II

Tanımlama: Pişmiş toprak çanak. Dışa çekik inceltilmiş ağızlı. Dudak sivriltilmiştir. Dudağın üst kısmından içe doğru kazıma çentikler verev enkrüstelidir enkrüstelidir. Ağız kenarının hemen içinde yer alan yatay kazıma zikzak motifi kesintilidir. Ağız kenarının dışında 2-3 cm altta yatay yerleştirilmiş yatay ip delikli tutamak yer alır. Kulpun içi yatay delinmiştir. Ağız kenarının kulp hizalarına gelen tarafları hafif yükseltilmiş, ancak bu çıkıntıların uçları nokсандır. Çanak ağız kenarından dibe doğru keskin düz bir hatla daralarak inmektedir. Gövdeden dibe, keskin bir hatla dönüş yapılarak bağlanmıştır. Düz diplidir. Çanağın cidarı sadece dip bölümünde kalınlaşmış, diğer bölümlerde eşittir.

Yapı Katı: III

Katalog No: 42

Lev. 18 b

Cinsi: Çanak

Buluntu Yeri ve Kazı Envanter No: YBD 99. G10. 262

y= 32.25- 32.50 m

x= 12.65- 12.75 m

▼= 14.63- 14.57 m

Hamur: 7.5YR 5/4 kahverengi renkli, ufak bitki ve mineral katkılı, iyi pişirilmiş, ince nitelikli

Astar: İçte: 5YR 6/4- 5/4 açık kırmızımsı kahverengi- kırmızımsı kahverengi renkli, perdahlı

Dışta: 5YR 5/3- 4/3 kırmızımsı kahverengi- kırmızımsı kahverengi renkli, perdahlı

Ölçüler: Ağız Çapı: 17.5 cm

Gövde Çapı: 13 cm

Dip Çapı: 6.5 cm

Yükseklik: 10.6 cm

Tip: Tip-III e2

Bezeme Tekniği Motif Tipi: Kazıma, Zikzak.

Tarihlendirme: Erken Bronz Çağı II

Tanımlama: Pişmiş toprak çanak parçası. Dışa çekik basit ağız kenarlı. Yuvarlatılmış dudaklı. Ağız kenarı üzerinde üçgen şeklinde çıkıntı yer alır. Ağız kenarının iç yüzeyinde yatay tek sıra halinde kazıma zikzak bezeme vardır. Dış yüzeyde gövdenin orta bölümüne yerleştirilmiş dil biçimli, yatay ip delikli tutamak yer alır. Ağız kenarından gövdeye hafi dış bükey düz daralarak iner. Dış yüzeyden alt gövdeden dibe düz bir hatla, iç yüzeyden ise yay biçiminde bağlanır. Düz diplidir. Cidar kalınlığı ağızdan dibe doğru kademeli olarak artar.

Yapı Katı: III

Katalog No: 43

Lev. 18 c

Cinsi: Çanak

Buluntu Yeri ve Kazı Envanter No: YBD 04. G7. 186.2.1

y= 38.95- 40.45 m

x= 59.60- 63.00 m

▼= 10.84- 10.43 m

Hamur: 7.5YR 5/2 kahverengi renkli, ufak mika, bitki ve mineral katkılı, iyi pişirilmiş, orta nitelikli

Astar: **İçte:** 7.5YR 3/0 çok koyu gri renkli, perdahlı

Dışta: 7.5YR 5/2 kahverengi renkli, perdahlı

Ölçüler: **Ağız Çapı:** 28 cm

Gövde Çapı: 22.5 cm

Dip Çapı: -

Yükseklik: 12.4 cm

Tip: Tip-III e2

Bezeme Tekniği Motif Tipi: Kazıma, Çizi. Verev Çizgi, (Güneş)

Tarhlendirme: Erken Bronz Çağı II

Tanımlama: Pişmiş toprak çanak parçası. Dışa çekik düz basit ağız kenarlı, dikey halka kulplu, parmak delikli. Ağız kenarından yükselen üçgen şeklinde çıkıntısı vardır. Ağız kenarının altında başlayan ve çıkıntıya doğru yükselen, parmak deliği ovalimsidir. Bu delik etrafında, güneş motifini andıran dışa doğru ışın huzmesi oluşturan kazıma bezeme çizgiler yer alır. Sol tarafta ağız kenarından başlayıp alt çizgiye birleşmeden biten, verev kazıma çizgiler, karşısında gövdeden ağza doğru bağlanmadan biten kazıma verev çizgiler yer almaktadır. Bu çizgilerin altında, kulpun bitiş hizasında hafif dalga oluşturan kazıma çizgi motif de bir hat oluşturacak şekilde yapılmıştır. Ağız kenarının altından başlayan halka kulp gövdenin orta kısmına dikey bağlanmıştır. Gövde ağız kenarından dibe doğru düz bir hatla daralarak iner. Dibi düzdür.

Yapı Katı: VII

Katalog No: 44

Lev. 19 a

Cinsi: Çanak

Buluntu Yeri ve Kazı Envanter No: YBD 05. F10. 200.2

y= 10.00-15.00 m

x= 12.00-17.75 m

▼= 15.19-15.03 m

Hamur: 7.5YR 3/2-4 koyu kahverengi renkli, orta ve ufak kireç ve taşçık katkılı, iyi pişirilmiş, ince nitelikli

Astar: **İçte:** 5YR 3/2-4 koyu kırmızı kahverengi renkli, perdahlı

Dışta: 5YR 3/2-4 koyu kırmızı kahverengi renkli, perdahlı

Ölçüler: **Ağız Çapı:** 19.8 cm

Gövde Çapı: 15.5 cm

Dip Çapı: -

Yükseklik: 3 cm

Tip: Tip-III f

Bezeme Tekniği Motif Tipi: Kazıma. 'V' , Yatay Zikzak, Enkrüste

Tarihlendirme: Erken Bronz Çağı II

Tanımlama: Pişmiş toprak çanak parçası. Dışa çekik içten kalınlaştırılmış ağız kenarlıdır. İç yüzeyde ağız kenarı üzerine iç içe çift 'v' motif ve altına yatay zikzak motif kazınarak yapılmıştır. Çanak ağız kenarından gövdeye doğru düz bir hatla daralarak iner. Cidarı ağızdan gövdeye doğru indikçe incelmektedir.

Yapı Katı: IV

Katalog No: 45

Lev. 19 b

Cinsi: Çanak

Buluntu Yeri ve Kazı Envanter No: YBD 05. F10. 200.1

y= 10.00-15.00 m

x= 12.00-17.75 m

▼= 15.19-15.03 m

Hamur: 7.5YR 4/2-4 koyu kahverengi renkli, orta ve ufak kireç ve taşçık katkılı, iyi pişirilmiş, ince nitelikli

Astar: **İçte:** 5YR 3/2-4 koyu kızıl kahverengi renkli, perdahlı

Dışta: 5YR 3/2-4 koyu kızıl kahverengi renkli, perdahlı

Ölçüler: **Ağız Çapı:** 19.8 cm

Gövde Çapı: 15.5 cm

Dip Çapı: -

Yükseklik: 3.3 cm

Tip: Tip-III f

Bezeme Tekniği Motif Tipi: Kazıma. 'V', Yatay Zikzak, Enkrüste.

Tarihlendirme: Erken Bronz Çağı II

Tanımlama: Pişmiş toprak çanak parçası. Dışa çekik içten kalınlaştırılmış ağızlı. İç yüzeyde ağız kenarı üzerinde iç içe kazıma ve enkrüsteli 'v' motifi yer alır. Bunun altında muhtemelen kazıma zikzak yer alır. Çanak ağız kenarından gövdeye doğru düz bir hatla daralarak iner. Cidarı ağızdan gövdeye doğru indikçe incelmektedir.

Yapı Katı: IV

Katalog No: 46

Lev. 19 c

Cinsi: Çanak

Buluntu Yeri ve Kazı Envanter No: YBD 04. G7. 59.1

y= 35.00- 38.90 m

x= 59.50- 61.70 m

▼= 14.07- 13.47 m

Hamur: 5YR 6/4 açık kırmızımsı kahverengi renkli, ufak bitki ve mineral katkılı, iyi pişirilmiş, orta nitelikli

Astar: **İçte:** 5YR 6/4 açık kırmızımsı kahverengi renkli, perdahlı

Dışta: 5YR 6/4 açık kırmızımsı kahverengi renkli, perdahlı

Ölçüler: **Ağız Çapı:** 22 cm

Gövde Çapı: 17 cm

Dip Çapı: -

Yükseklik: 2.8 cm

Tip: Tip-III f

Bezeme Tekniği Motif Tipi: Kazıma, Çentik. Zikzak.

Tarihlendirme: Erken Bronz Çağı II

Tanımlama: Pişmiş toprak çanak parçası. Dışa çekik kalınlaştırılmış ağız kenarlı. Dudak kısmından, kalınlaştığı ağız kenarına doğru belli belirsiz bir hat görülür. İç yüzeyde ağız kenarı üzerine paralel dikey enkrüsteli çentik bezemeler yer alır. Çentik bezemenin altında gövdeye doğru uzanan 'üçgen' formunun üst kısmı görünen kazıma enkrüste zikzak bezeme yer alır. Ağız kenarından gövdeye doğru düz daralarak iner.

Yapı Katı: IV

Katalog No: 47

Lev. 19 d

Cinsi: Çanak

Buluntu Yeri ve Kazı Envanter No: YBD 02. H8. 475.1

y= 41.65-45.00 m

x= 50.50-53.00 m

▼= 15.04-14.90 m

Hamur: 2.5Y 6/0 gri renkli, ufak mineral katkılı, iyi pişirilmiş, orta nitelikli

Astar: **İçte:** 10YR 7/2 grimsi kahverengi renkli, perdahsız

Dışta: 10YR 7/2 grimsi kahverengi renkli, perdahsız

Ölçüler: **Ağız Çapı:** 28 cm

Gövde Çapı: 21 cm

Dip Çapı: -

Yükseklik: 5 cm

Tip: Tip-III f

Bezeme Tekniği Motif Tipi: Kazıma, Çentik, Sokma nokta.

Tarihlendirme: Erken Bronz Çağı II

Tanımlama: Pişmiş toprak çanak parçası. Dışa çekik inceltilmiş ağız kenarlı. Ağız kenarı iç yüzeyde yassı olarak kesilerek inceltilmiş, burada iç yüzeyde bir hat oluşturmuştur. Ağız kenarı üzerine paralel şekilde yapılmış, düzensiz sağa ve sola yatık kazı bezeme çizgiler yer almış hemen altında yine düzensiz şekilde yapılmış sokma nokta bezemeler yer almaktadır. Ağız kenarından gövdeye doğru düz bir hatla daralarak inmektedir.

Yapı Katı: I

Katalog No: 48

Lev. 20 a

Cinsi: Çanak

Buluntu Yeri ve Kazı Envanter No: YBD 02. H7. 5.2

y= 40.50-45.00 m

x= 60.00-61.65 m

▼= 15.25-14.95 m

Hamur: 2.5YR 5/0 gri renkli, ince kum ve ince kalker katkılı

Astar: **İçte:** 7.5YR 5/4 kahverengi, perdahsız

Dışta: 10YR 5/2 grimsi kahverengi, perdahsız

Ölçüler: **Ağız Çapı:** 24 cm

Gövde Çapı: 21.2 cm

Dip Çapı: -

Yükseklik: 6 cm

Tip: Tip-III g1

Bezeme Tekniği Motif Tipi: Kazıma, Çentik. Zikzak.

Tarihlendirme: Erken Bronz Çağı II

Tanımlama: Pişmiş toprak çanak parçası. Dışa çekik basit ağız kenarlı. Dudak düzleştirilmiş, dışa çıkıntılı. Ağız kenarından dikey uzanan çentik bezemeli. İç yüzeyde üst gövdede alt alta iki sıra kazıma zikzak motifi yer alır. Ağız kenarının altından gövdeye doğru düz daralarak iner. Cidar kalınlığı ağız kenarından gövdeye doğru hafif artar.

Yapı Katı: I

Katalog No: 49

Lev. 20 b

Cinsi: Çanak

Buluntu Yeri ve Kazı Envanter No: YBD 12. G9. 176.1

y= 33.75- 37.00 m

x= 20.50- 25.00 m

▼= 14.72- 14.56 m

Hamur: 5YR 6/1 gri renkli, ufak mineral ve bitki katkıları ile birlikte az miktarda deniz kabuğu katkılı, az pişirilmiş, orta nitelikli

Astar: **İçte:** 5YR 5/1 – 5/3 gri – kızılımsı kahverengi renkli, parlak perdahlı

Dışta: 5YR 5/1 – 5/3 gri – kızılımsı kahverengi renkli, parlak perdahlı

Ölçüler: **Ağız Çapı:** 15.5 cm

Gövde Çapı: 11.5 cm

Dip Çapı: -

Yükseklik: 3 cm

Tip: Tip-III g1

Bezeme Tekniği Motif Tipi: Kazıma. Baklava, Enkrüste.

Tarihlendirme: Erken Bronz Çağı II

Tanımlama: Pişmiş toprak çanak parçası. Dışa çekik kalınlaştırılmış ağız kenarlı. Dudağın üzeri düzeltilmiş. Dudak üzerinde derin kazı bezemelerle yapılmış enkrüsteli baklava motifleri yer alır. Bezemeler dudağın üzerinden iç yüzeye doğru taşmıştır. Dışa doğru genişleyen gövde düz daralarak iner.

Yapı Katı: II

Katalog No: 50

Lev. 21 a

Cinsi: Çanak

Buluntu Yeri ve Kazı Envanter No: YBD 12. G9. 176.2

y= 33.95- 37.00 m

x= 20.50- 25.00 m

▼= 14.72- 14.56 m

Hamur: 5YR 6/1 gri renkli, ufak mineral ve bitki katkıları ile birlikte az miktarda deniz kabuğu katkılı, az pişirilmiş, orta nitelikli

Astar: **İçte:** 5YR 5/1 – 5/3 gri- kızılımsı kahverengi renkli, parlak perdahlı

Dışta: 5YR 5/1 – 5/3 gri- kızılımsı kahverengi renkli, parlak perdahlı

Ölçüler: **Ağız Çapı:** 15.5 cm

Gövde Çapı: 10 cm

Dip Çapı: -

Yükseklik: 5.6 cm

Tip: Tip-III g2

Bezeme Tekniği Motif Tipi: Kazıma. Baklava, Zikzak, Enkrüste.

Tarihlendirme: Erken Bronz Çağı II

Tanımlama: Pişmiş toprak çanak parçası. Dışa çekik kalınlaştırılmış ağız kenarlı. Dudağın üzeri düzeltilmiş. Dudağı üzerinde derin kazı bezemelerle yapılmış baklava motifleri vardır. Gövdenin iç yüzeyinde, iç içe geçmiş kazıma zikzak motifi yer alır. Bezemelerin tamamı enkrüstelidir. Dış yüzeyde, ağız kenarının altında yatay ip delikli tutamak vardır. Parçanın alt bölümünde, dip dönüşünün, kabın iç yüzeyinde yuvarlak olduğu anlaşılır. Dışa açılan gövde daralıp, dış bükey iner.

Yapı Katı: II

Katalog No: 51

Lev. 21 b

Cinsi: Çanak

Buluntu Yeri ve Kazı Envanter No: YBD 00. G10 Batı. 799

y= 28.98- 29.20 m

x= 14.28- 14.55 m

▼= 14.83- 14.69 m

Hamur: 5YR 5/6 sarımsı kırmızı renkli, iri, orta ve ufak bitki ve mineral katkılı, gevrek pişirilmiş, orta nitelikli

Astar: **İçte:** 5YR 5/4- 5/6 kırmızımsı kahverengi- sarımsı kırmızı renkli, perdahlı

Dışta: 5YR 5/4- 5/6 kırmızımsı kahverengi- sarımsı kırmızı renkli, perdahlı

Ölçüler: **Ağız Çapı:** 26.8 cm

Gövde Çapı: 17.5 cm

Dip Çapı: 5 cm

Yükseklik: 12.4 cm

Tip: Tip-III g2

Bezeme Tekniği Motif Tipi: Kazıma. Zikzak

Tarihlendirme: Erken Bronz Çağı II

Tanımlama: Pişmiş toprak çanak parçası. Dışa çekik basit ağız kenarlı. Dudak dışı çekik hafif kalınlaştırılmış. Gövdenin üst kısmından başlayıp ortasında biten dikey kulpu oval kesitlidir. İç yüzeyde üst gövdeden başlayan kazıma bezek, yatay zikzak motifini oluşturmaktadır. Çanak ağız kenarının altından dibe doğru hafif dış bükey düzensiz bir hatla daralarak inmektedir. Gövdeden dibe, yumuşak bir hatla bağlanmıştır. Dar ve düz diplidir.

Yapı Katı: IV

Katalog No: 52

Lev. 22 a

Cinsi: Çanak

Buluntu Yeri ve Kazı Envanter No: YBD 08. G9. 255

y= 23.90 m

x= 34.80 m

▼= 15.96- 15.82 m

Hamur: 5YR 5/2 kırmızımsı gri renkli, ufak ve orta mineral ve bitki katkılı, iyi pişirilmiş, orta nitelikli

Astar: **İçte:** 2.5YR 6/6- 5YR 5/2 açık kırmızı- kırmızımsı gri renkli, parlak perdahlı

Dışta: 2.5YR 6/6- 5YR 5/2 açık kırmızı- kırmızımsı gri renkli, parlak perdahlı

Ölçüler: **Ağız Çapı:** 29 cm

Gövde Çapı: 22 cm

Dip Çapı: 13.5 cm

Yükseklik: 11.5 cm

Tip: Tip-III h

Bezeme Tekniği Motif Tipi: -

Tarihlendirme: Erken Bronz Çağı II

Tanımlama: Pişmiş toprak çanak. Dışa çekik kalınlaştırılmış ağız kenarlı. Dışa çekik dudağı hafif yuvarlatılmıştır. İç yüzeyde ağız kenarında yumuşak dönüşlü dirsek yapar. Gövdenin orta bölgesinde oval kesitli ilmek kulp yer alır. Ağız kenarının altından dibe doğru düz bir hatla daralarak iner. Alt gövdeden dibe keskin bir hatla bağlanır. Geniş düz diplidir.

Yapı Katı: I

Katalog No: 53

Lev. 23 a

Cinsi: Çanak

Buluntu Yeri ve Kazı Envanter No: YBD 11. F9 Batı- Güney Set. 35.1

y= 16.25- 16.04 m

x= 19.50- 20.50 m

▼= 16.25- 16.04 m

Hamur: 5YR 7/1 – 6/1 açık gri - gri renkli, ufak kalker, bitki, kum ve mineral katkılı, iyi pişirilmiş, ince nitelikli

Astar: **İçte:** 2.5Y 5/4-6–2.5Y 3/0 koyu gri- siyahımsı alacalı renkli, parlak perdahlı

Dışta: 2.5Y 5/4-6–2.5Y 3/0 koyu gri- siyahımsı alacalı renkli, parlak perdahlı

Ölçüler: **Ağız Çapı:** 24 cm

Gövde Çapı: 23.8 cm

Dip Çapı:

Yükseklik: 4 cm

Tip: Tip-IV a

Bezeme Tekniği Motif Tipi: Kazıma, Verev Çizgi.

Tarihlendirme: Erken Bronz Çağı II

Tanımlama: Pişmiş toprak çanak parçası. Hafif dışa çekik basit ağız kenarlı. İç yüzeyde ağız kenarının altından başlayıp, gövdeye doğru uzanan değişik yöndeki verev çizgiler motif bütünlüğü oluşturmaktadır. Ağız kenarından gövdeye doğru düz hafif daralarak iner.

Yapı Katı: I

Katalog No: 54

Lev. 24 a

Cinsi: Çanak

Buluntu Yeri ve Kazı Envanter No: YBD 02. H7. 173.1

y= 40.50-42.35 m

x= 60.50-63.75 m

▼= 13.12-12.86 m

Hamur: 2.5Y NG- 6/2 gri-açık kahverengi gri renkli, ince kalker ve bitki katkı, iyi pişirilmiş, ince nitelikli.

Astar: **İçte:** 2.5YR N7-7/2 açık gri-açık gri renkli

Dışta: 2.5YR N7-7/2 açık gri-açık gri renkli

Ölçüler: **Ağız Çapı:** 19 cm

Gövde Çapı: 18 cm

Dip Çapı: -

Yükseklik: 7 cm

Tip: Tip-IV b

Bezeme Tekniği Motif Tipi: Kazıma, Çentik. Verev çizgi, 'V'.

Tarihlendirme: Erken Bronz Çağı II

Tanımlama: Pişmiş toprak çanak parçası. Hafif dışa çekik basit ağız kenarlı. İç yüzeyde ağız kenarında uzanan dikey kazıma çizgiler yer alır. Ağız kenarının altından gövdeye uzanan, kazıma bezeme 'v' motifi ve verev çizgiler alt alta sıralı şekilde işlenmiştir. Ağız profilinden gövdeye düz hafif daralarak iner. Cidar kalınlığı değişmektedir.

Yapı Katı: IV

Katalog No: 55

Lev. 24 b

Cinsi: Çanak

Buluntu Yeri ve Kazı Envanter No: YBD 04. G10. 79.1

y= 20.50- 22.60 m

x= 17.00- 18.50 m

▼= 16.75- 16.40 m

Hamur: 10YR 6/1 açık gri renkli, ufak bitki ve mineral katkılı, iyi pişirilmiş, ince nitelikli

Astar: **İçte:** Astarsız, perdahsız

Dışta: 10YR 6/2 açık kahverengimsi gri renkli, hafif perdahlı

Ölçüler: **Ağız Çapı:** 26 cm

Gövde Çapı: 24 cm

Dip Çapı: -

Yükseklik: 7 cm

Tip: Tip-IV b

Bezeme Tekniği Motif Tipi: Kazıma, Çizi. Ters 'V'.

Tarihlendirme: Erken Bronz Çağı II

Tanımlama: Pişmiş toprak çanak parçası. Dışa çekik inceltilmiş ağız kenarlı. İç yüzeyde ağız kenarının hemen altından başlayan, birbirine paralel ve dikey olarak yapılmış enkrüsteli çizi bezeme yer alır. Dikey çizi bezemeler, yatay iki çizi bezemenin arasında yer alır. Bunun altında ters 'v' motifleri yatay sıra halindedir. Ağız kenarından gövdeye doğru çanak düz bir hatla daralmaktadır. Cidar kalınlığı ağız kenarından gövdeye doğru hafif artmaktadır.

Yapı Katı: I

Katalog No: 56

Lev. 24 c

Cinsi: Çanak

Buluntu Yeri ve Kazı Envanter No: YBD 07. F10. 121.1.1

y= 6.00-10.00 m

x= 12.00-16.00 m

▼= 15.48-15.18 m

Hamur: 5YR 6/3 açık kırmızımsı kahverengi renkli, ufak ve orta bitki, kum ve mika katkılı, iyi pişirilmiş, orta nitelikli

Astar: **İçte:** 5YR 6/1 gri renkli, parlak perdahlı

Dışta: 5YR 6/1 gri renkli, parlak perdahlı

Ölçüler: **Ağız Çapı:** 22 cm

Gövde Çapı: 18.4 cm

Dip Çapı: -

Yükseklik: 7 cm

Tip: Tip-IV b

Bezeme Tekniği Motif Tipi: Kazıma, Çentik, Zikzak, Enkrüste.

Tarihlendirme: Erken Bronz Çağı II

Tanımlama: Pişmiş toprak çanak parçası. Dışa çekik hafif inceltilmiş ağız kenarlı. İçte ağız kenarının üzerine paralel, yan yana yapılmış düzensiz çentik bezemeler vardır. Çentik bezemenin altında gövdeye doğru uzanan, sadece üçgenin sivri kısmının görüldüğü alt alta paralel kazıma bezeme olarak yapılmış zikzak motifi enkrüsteli olarak yer alır. Hafif dışa çekik ağız kenarından gövdeye doğru düz bir hatla daralarak inmektedir.

Yapı Katı: II

Katalog No: 57

Lev. 25 a

Cinsi: Çanak

Buluntu Yeri ve Kazı Envanter No: YBD 07. F10. 10.2.1

y= 2.00-7.20 m

x= 10.50-13.40 m

▼= 16.49-15.93 m

Hamur: 5YR 5/1 gri renkli, ufak mika, taşcık ve kum katkılı, orta pişirilmiş, orta nitelikli

Astar: **İçte:** 7.5YR 6/2- 5/1 pembemsi gri- gri renkli, perdahlı

Dışta: 7.5YR 5/1- 6/2 gri- pembemsi gri renkli, perdahlı

Ölçüler: **Ağız Çapı:** 14 cm

Gövde Çapı: 13.5 cm

Dip Çapı: -

Yükseklik: 3.8 cm

Tip: Tip-IV c

Bezeme Tekniği Motif Tipi: Kazı, Çizgi. Gamalı haç.

Tarihlendirme: Erken Bronz Çağı II

Tanımlama: Pişmiş toprak çanak parçası. Hafif dışa çekik inceltilmiş ağız kenarlı. İçte ağız kenarı üzerinde, kazıma bezeme olarak yapılmış sağa yatık üç çizgi ve bunların solunda gamalı haç motifi yer almaktadır. Ağız kenarından gövdeye doğru düz hafif daralarak inmektedir. Cidar kalınlığı gövde de eşit, ağız kenarında inceler.

Yapı Katı: I

Katalog No: 58

Lev. 25 b

Cinsi: Çanak

Buluntu Yeri ve Kazı Envanter No: YBD 04. G7. 5.1

y= 35.00- 40.00 m

x= 59.50- 61.00 m

▼= 15.16- 14.72 m

Hamur: 5YR 5/3 kırmızımsı kahverengi renkli, ufak boyutta bitki ve mineral katkı, iyi pişirilmiş, orta nitelikli

Astar: **İçte:** 5YR 5/3 kırmızımsı kahverengi renkli, perdahlı

Dışta: 10YR 5/3 kahverengi renkli, perdahsız

Ölçüler: **Ağız Çapı:** 16 cm

Gövde Çapı: 15 cm

Dip Çapı: -

Yükseklik: 4.8 cm

Tip: Tip-IV c

Bezeme Tekniği Motif Tipi: Kazıma, Sokma Nokta. Üçgen, Enkrüste

Tarihlendirme: Erken Bronz Çağı II

Tanımlama: Pişmiş toprak çanak parçası. Dışa çekik inceltilmiş ağız kenarlı. İç yüzeyde ağız kenarının altında kazıma çizgi verev olarak uzanmış, altında kazıma üçgen motifi yer alır. Üçgen motifinin içine ve dış sol tarafına sokma nokta bezek yapılmıştır. Üçgen motifinin hemen altında üçgenin alt çizgisine paralel bir kazıma çizgi ve onun altında da verev çok az bir bölümü görülen iki kazıma çizgi yer almaktadır. Bezemeler enrüsteli olarak yapılmıştır. Ağız kenarından gövdeye doğru hafif daralarak iner.

Yapı Katı: II

Katalog No: 59

Lev. 25 c

Cinsi: Çanak

Buluntu Yeri ve Kazı Envanter No: YBD 96. E9. 17

y= 87.00- 88.00 m

x= 23.00- 24.00 m

▼= 11.03 m

Hamur: 2.5Y 6/2- 6/4 açık kahverengimsi gri- açık sarımsı kahverengi, ufak ve orta mineral katkılı, gevrek pişirilmiş, orta nitelikli

Astar: **İçte:** 2.5Y 6/0 gri renkli, perdahlı

Dışta: 2.5Y 6/0 gri renkli, perdahlı

Ölçüler: **Ağız Çapı:** 18 cm

Gövde Çapı: 17.2 cm

Dip Çapı: -

Yükseklik: 5.5 cm

Tip: Tip-IV c

Bezeme Tekniği Motif Tipi: Kazıma, Çentik, Sokma nokta. Üçgen

Tarihlendirme: Erken Bronz Çağı II

Tanımlama: Pişmiş toprak çanak parçası. Düz hafif inceltilmiş ağız kenarlı. İç yüzeyde ağız kenarına paralel çentik bezemeler yer alır, altında kazıma üçgen motifinin iç bölümü sokma nokta bezemeler ile doldurulmuştur. Ağız kenarından gövdeye doğru hafif dış bükey hat oluşturup düz hafif daralarak iner.

Yapı Katı: (I ?)

Katalog No: 60

Lev. 25 d

Cinsi: Çanak

Buluntu Yeri ve Kazı Envanter No: YBD 07. F10. 78.1

y= 3.00-6.00 m

x= 17.00-19.50 m

▼= 15.93-15.42 m

Hamur: : 2.5YR 3/4- 4/4 kırmızımsı kahverengi renkli, ufak taşcık, kum ve bitki katkılı, orta pişirilmiş, orta nitelikli

Astar: **İçte:** 5YR 5/1 gri renkli, perdahlı

Dışta: 5YR 6/3 açık kırmızımsı kahverengi renkli, perdahlı

Ölçüler: **Ağız Çapı:** 20 cm

Gövde Çapı: 18. 5 cm

Dip Çapı: -

Yükseklik: 4.9 cm

Tip: Tip-IV c

Bezeme Tekniği Motif Tipi: Kazıma, Çizi. Zikzak, Enkrüste .

Tarihlendirme: Erken Bronz Çağı II

Tanımlama: Pişmiş toprak çanak parçası. Dışa çekik basit ağız kenarlı. İç yüzeyde, ağız kenarının altında gövdeye doğru yatay çizi bezek ve dikey enkrüsteli zikzak motifi yer almaktadır. Ağız kenarından gövdeye doğru hafif dış bükey daralarak iner.

Yapı Katı: I

Katalog No: 61

Lev. 26 a

Cinsi: Çanak

Buluntu Yeri ve Kazı Envanter No: YBD 11. F9 Güney Set. 77.2.a

y= 12.77- 17.90 m

x= 19.00- 20.70 m

▼= 15.86- 15.69 m

Hamur: 5YR 7/8- 6/8 kırmızımsı sarı renkli, ufak ve orta kalker, kum, bitki ve mineral katkılı, iyi pişirilmiş, ince nitelikli

Astar: **İçte:** 2.5Y 7/0- 7.5YR 3/2-4 koyu gri- koyu kahverengi alacalı renkli, hafif perdahlı

Dışta: 2.5Y 7/0- 7.5YR 3/2-4 koyu gri- koyu kahverengi alacalı renkli, parlak perdahlı

Ölçüler: Ağız Çapı: 24 cm

Gövde Çapı: 22.2 cm

Dip Çapı: -

Yükseklik: 7.8 cm

Tip: Tip-IV d

Bezeme Tekniği Motif Tipi: Kazıma, Zikzak.

Tarihlendirme: Erken Bronz Çağı II

Tanımlama: Pişmiş toprak çanak parçası. Dışa çekik inceltilmiş ağız kenarlı. İç yüzeyden yuvarlatılmış dudaklı. Ağız kenarının altından başlayıp gövdeye birleşen dikey halka kulplu. Kulplu deliği ovalimsidir. İç yüzeyde ağızın altından dip yönüne doğru çizilen çizgili iri kazıma zikzak motifi yatay bir sıra oluşturmaktadır. Ağız kenarının altında hafif iç bükey profil oluşturan çanak gövdeye doğru hafif dış bükey iner.

Yapı Katı: II

Katalog No: 62

Lev. 26 b

Cinsi: Çanak

Buluntu Yeri ve Kazı Envanter No: YBD 11. F9 Kontrol Set. 7.1.b

y= 19.00- 20.50 m

x= 28.85- 30.00 m

▼= 16.62- 16.17 m

Hamur: 10YR 7/1-2 açık gri renkli, ufak bitki ve mineral katkılı, iyi pişirilmiş, ince nitelikli

Astar: **İçte:** 2,5YR 4/0 – koyu gri renkli, perdahlı

Dışta: 10YR 7/1-2 açık gri renkli, perdahlı

Ölçüler: **Ağız Çapı:** 25 cm

Gövde Çapı: 22.2 cm

Dip Çapı: -

Yükseklik: 6.3 cm

Tip: Tip-IV d

Bezeme Tekniği Motif Tipi: Kazıma. Baklava, Enkrüste.

Tarihlendirme: Erken Bronz Çağı II

Tanımlama: Pişmiş toprak çanak parçası. Düz inceltilmiş ağız kenarlı. İç yüzeyde ağız kenarında sağa ve sola dönük verev çizgiler kazıma tekniğinde işlenmiştir. Altında düzensiz yatay çizi bezeme. İçte gövde üzerinde yan yana birleşik kazıma baklava motifli. Motiflerin tümü enkrüsteli. İç yüzeyde ağız altında iç bükey profil yapmaktadır. Dış yüzeyde ağız' dan gövdeye doğru düz daralan profillidir.

Yapı Katı: I

Katalog No: 63

Lev. 26 c

Cinsi: Çanak

Buluntu Yeri ve Kazı Envanter No: YBD 08. G8. 132.2.1

y= 29.50-32.20 m

x= 49.50-51.10 m

▼= 15.23-15.05 m

Hamur: 5YR 6/6 kırmızımsı sarı renkli, ufak kum, taşçık ve bitki katkılı, orta pişirilmiş, orta nitelikli

Astar: **İçte:** 5YR 5/2 kırmızımsı gri renkli, hafif perdahlı

Dışta: 5YR 5/2 kırmızımsı gri renkli, orta perdahlı

Ölçüler: **Ağız Çapı:** 30 cm

Gövde Çapı: 26 cm

Dip Çapı: -

Yükseklik: 6 cm

Tip: Tip-IV d

Bezeme Tekniği Motif Tipi: -

Tarihlendirme: Erken Bronz Çağı II

Tanımlama: Pişmiş toprak çanak parçası. Dışa çekik basit ağız kenarlı. Profil hattı düzgün değildir, yer yer dalgalanmalar yer alır. Ağız inceltiştir. Ağız kenarından gövdeye doğru hafif dış bükey daralarak iner.

Yapı Katı: IV

Katalog No: 64

Lev. 27 a

Cinsi: Çanak

Buluntu Yeri ve Kazı Envanter No: YBD 13. F10. 16.1

y= 18.08-19.50 m

x= 5.50-8.50 m

▼= 16.79-16.21 m

Hamur: 10YR 7/4 açık kahverengi renkli, iri, orta ve ufak boyutlarda mineral, az miktarda deniz kabuğu katkılı, iyi pişirilmiş, orta nitelikli

Astar: **İçte:** 10YR 7/4 açık kahverengi renkli, hafif perdeli

Dışta: 10YR 5/2 grimsi kahverengi renkli, hafif perdeli

Ölçüler: **Ağız Çapı:** 16 cm

Gövde Çapı: 14 cm

Dip Çapı: -

Yükseklik: 2.6 cm

Tip: Tip-IV e

Bezeme Tekniği Motif Tipi: Kazıma, Oluk. Baklava.

Tarihlendirme: Erken Bronz Çağı II

Tanımlama: Pişmiş toprak çanak parçası. Dışa çekik, basit yuvarlatılmış ağız kenarlı. İç yüzeyde ağız kenarına paralel kazıma yatay baklava motifi ve altında yatay oluk bezeme yer alır. Düz bir hatla daralan gövdelidir.

Yapı Katı: II

Katalog No: 65

Lev. 27 b

Cinsi: Çanak

Buluntu Yeri ve Kazı Envanter No: YBD 13. F10. 12.2

y= 10.00-18.08 m

x= 8.50-10.50 m

▼= 16.86-16.45 m

Hamur: 10YR 6/3 soluk kahverengi renkli, ufak ve orta bitki ve mineral katkılı, iyi pişirilmiş orta nitelikli

Astar: **İçte:** 10YR 6/3 soluk kahverengi renkli, parlak perdahlı

Dışta: 5YR 3/1 koyu gri renkli, parlak perdahlı

Ölçüler: **Ağız Çapı:** 14 cm

Gövde Çapı: 11.4 cm

Dip Çapı: -

Yükseklik: 4.4 cm

Tip: Tip-IV e

Bezeme Tekniği Motif Tipi: Kazıma. 'V', Enkrüste.

Tarihlendirme: Erken Bronz Çağı II

Tanımlama: Pişmiş toprak çanak parçası. Dışa çekik ağız kenarlı. Ağız kenarı iç yüzeyden yassılaştırılmış. Ağız kenarının iç yüzeyinde iç içe geçmiş, üç sıra halinde enkrüsteli 'v' motifi yer alır. Orta kısmında dış bükey profil oluşturan gövde, daralarak iner.

Yapı Katı: I

Katalog No: 66

Lev. 27 c

Cinsi: Çanak

Buluntu Yeri ve Kazı Envanter No: YBD 10. F9. 16.1.2

y= 17.00-20.50 m

x= 30.00-37.80 m

▼= 17.13-16.66 m

Hamur: 5YR 2.5/1 siyah renkli, ufak taş, bitki ve mika katkılı, iyi pişirilmiş, orta nitelikli

Astar: **İçte:** 10R 3/2 siyahımsı kahverengi renkli, parlak perdahlı

Dışta: 5YR 2.5/1 siyah renkli, parlak perdahlı

Ölçüler: **Ağız Çapı:** 16 cm

Gövde Çapı: 14 cm

Dip Çapı: -

Yükseklik: 5.5 cm

Tip: Tip-IV e

Bezeme Tekniği Motif Tipi: Çizi. Verev

Tarihlendirme: Erken Bronz Çağı II

Tanımlama: Pişmiş toprak çanak parçası. Dışa çekik inceltilmiş ağız kenarlı. Ağız içten kalınlaştırılmış. İç yüzeyde ağız kenarı üzerinde verev çizi bezeme yer alır. Dışa çekik ağız hafif sivriltilerek dış yüzeyden, gövdeye doğru hafif dış bükey daralarak inmektedir.

Yapı Katı: I

Katalog No: 67

Lev. 27 d

Cinsi: Çanak

Buluntu Yeri ve Kazı Envanter No: YBD 07. F10. 10.1

y= 2.00-7.20 m

x= 10.50-13.40 m

▼= 16.49-15.93

Hamur: 2.5YR 5/8 kırmızı renkli, orta taşcık ve mika katkılı, orta pişirilmiş, orta nitelikli

Astar: **İçte:** 5YR 6/6- 6/8 kırmızımsı sarı- kırmızımsı sarı renkli, parlak perdahlı

Dışta: 2.5YR 6/6 açık kırmızı, orta perdahlı

Ölçüler: **Ağız Çapı:** 20 cm

Gövde Çapı: 19.2 cm

Dip Çapı: -

Yükseklik: 3.4

Tip: Tip-IV e

Bezeme Tekniği Motif Tipi: Kazıma, Çizi. Baklava, Zikzak.

Tarihlendirme: Erken Bronz Çağı II

Tanımlama: Pişmiş toprak çanak parçası. Dışa çekik inceltilmiş ağız kenarlı. Ağız kenarı iç yüzeyden orta keskinlikte dirsek oluşturur. İç yüzeyde, ağız kenarı üzerinde yatay birbirine bağlı baklava motifleri çizi bezeme tekniğinde yapılmıştır. Ağız kenarının altında gövdeye doğru kazıma zikzak ve baklava motifinin bir kısmı görülmektedir. Dirsek yapan kısımdan gövdeye doğru düz hafif daralarak iner.

Yapı Katı: I

Katalog No: 68

Lev. 28 a

Cinsi: Çanak

Buluntu Yeri ve Kazı Envanter No: YBD 13. F10. 110.1

y= 10.12-19.50 m

x= 8.00-10.95 m

▼= 16.24-16.10 m

Hamur: 7.5YR -7.4-7.5 5/0 pembe, gri renkte, ufak, orta ve iri mineral ve az miktarda bitki katkılı, az pişirilmiş, orta nitelikli

Astar: **İçte:** 7.5YR 7/2 pembemsi gri renkli, hafif perdahlı

Dışta: 7.5YR 7/6 kızılımsı sarı renkli, hafif perdahlı

Ölçüler: **Ağız Çapı:** 22 cm

Gövde Çapı: 19.7 cm

Dip Çapı:

Yükseklik: 6 cm

Tip: Tip-IV e

Bezeme Tekniği Motif Tipi: Kazıma. Verve çizgi, Üçgen.

Tarihlendirme: Erken Bronz Çağı II

Tanımlama: Pişmiş toprak çanak parçası. Dışa çekik kalınlaştırılmış ağız kenarlı. İnceltmiş dudaklı. Ağızın altında, oval delikli, dikey şerit kulpu vardır. İç yüzeyde ağız kenarından aşağı uzanan bir sağ ve dört sola yatırılmış kazıma bezemeli. Gövdeye devam eden kısımda, ikili birleşik kazıma üçgen motifleri mevcuttur. Dış yüzeyde ağız kenarı altında iç bükey, iç yüzeyde dış bükey profilli, gövdeye düz daralarak iner.

Yapı Katı: II

Katalog No: 69

Lev. 28 b

Cinsi: Çanak

Buluntu Yeri ve Kazı Envanter No: YBD 11. F9 Kontrol Set. 7.1.a

y= 19.00- 20.50 m

x= 28.85- 30.00 m

▼= 16.62- 16.17 m

Hamur: 10YR 7/1-2 açık gri renkli, ufak bitki ve mineral katkılı, iyi pişirilmiş, orta nitelikli

Astar: **İçte:** 2,5YR 4/0 – koyu gri renkli, perdahlı

Dışta: 10YR 7/1-2 açık gri renkli, perdahlı

Ölçüler: **Ağız Çapı:** 25 cm

Gövde Çapı: 22.5 cm

Dip Çapı: -

Yükseklik: 5.5 cm

Tip: Tip-IV e

Bezeme Tekniği Motif Tipi: Kazıma, 'V' Bezeme, Enkrüste.

Tarihlendirme: Erken Bronz Çağı II

Tanımlama: Pişmiş toprak çanak parçası. Dışa çekik içten kalınlaştırılmış ağız kenarlı. Ağız iç yüzeyden düz kesilmiş, gövdeye birleştiği noktada, yassı hat yaparak incelik. İç yüzeyde ağız kenarına, kazıma bezeme tekniğinde işlenen, sola ve sağa yatık çizgiler, 'v' motifi sınırlamakta ve altında yatay düzensiz çizgi yer alır. Gövdede kazıma zikzak motifinin bir bölümü görülür. Ağızdan gövdeye doğru düz daralan profilli.

Yapı Katı: I

Katalog No: 70

Lev. 28 c

Cinsi: Çanak

Buluntu Yeri ve Kazı Envanter No: YBD 13. F10. 100.1

y= 12.75-1950 m

x= 5.50-8.00 m

▼= 17.02-16.06 m

Hamur: 7,5YR - 7,4 - 7,5 - 5/0 pembe, gri renkte, ufak, orta ve iri mineral ve az miktarda bitki katkılı, az pişirilmiş, orta nitelikli

Astar: **İçte:** 7,5YR 7/4- 7.5YR 5/0 pembe- gri renkte, perdahlı

Dışta: 7,5YR 5/2 kahverengi renkte, perdahlı

Ölçüler: **Ağız Çapı:** 28 cm

Gövde Çapı: 25.5 cm

Dip Çapı: -

Yükseklik: 3.8 cm

Tip: Tip-IV e

Bezeme Tekniği Motif Tipi: Kazıma, Çizi. Kafes, Ters Üçgen, Enkrüste.

Tarihlendirme: Erken Bronz Çağı II

Tanımlama: Pişmiş toprak çanak parçası. Dışa çekik içten kalınlaştırılmış ağızlı. Dudağın içinde, kazıma ters üçgenlerin içi kafes motifli ve enkrüstelidir. Dış yüzeyde hafif dış bükey ağız kenarı gövdeye doğru düz daralarak iner, iç yüzeyde iç bükey kıvrım oluşturur.

Yapı Katı: I

Katalog No: 71

Lev. 29 a

Cinsi: Çanak

Buluntu Yeri ve Kazı Envanter No: YBD 11. F9 Batı. 113.1.b

y= 4.10- 7.40 m

x= 28.20- 31.60 m

▼= 15.64- 15.49 m

Hamur: 7.5YR 7/8- 6/8 kırmızımsı sarı renkli, ufak kalker, kum, mineral ve bitki katkılı, orta pişirilmiş, orta nitelikli

Astar: **İçte:** 2.5Y 7/0- 2/0 koyu gri- siyah alacalı renkli, parlak perdahlı

Dışta: 2.5Y 7/0- 2/0 koyu gri- siyah alacalı renkli, parlak perdahlı

Ölçüler: **Ağız Çapı:** 23 cm

Gövde Çapı: 22

Dip Çapı: -

Yükseklik: 3.5 cm

Tip: Tip-IV f

Bezeme Tekniği Motif Tipi: -

Tarihlendirme: Erken Bronz Çağı II

Tanımlama: Pişmiş toprak çanak parçası. Düz içten kalınlaştırılmış ağız kenarlı. Ağız kenarı dış yüzeyden iç yüzeye doğru yassı, hafif iç bükey bir açıyla profil oluşturur. Ağızdan gövdeye doğru cidar, incelerek devam eder. Dış yüzeyden ağız kenarından gövdeye doğru dış bükey daralarak inip, düz devam eder. İç yüzeyden iç bükey profil yaparak gövdeye doğru daralır.

Yapı Katı: IV

Katalog No: 72

Lev. 30 a

Cinsi: Çanak

Buluntu Yeri ve Kazı Envanter No: YBD 11. F9 Batı. 152.1

y= 4.20-7.40 m

x= 22.10- 21.75 m

▼= 15.21- 15.10 m

Hamur: 5YR 7/8- 6/8 kırmızımsı sarı renkli, kalker, kum, bitki ve mineral katkılı, orta pişirilmiş, orta nitelikli

Astar: **İçte:** 2.5Y 7/0- 10R 6/1 koyu gri- kızılımsı gri renkli, perdahsız

Dışta: 2.5Y 7/0- 10R 6/1 koyu gri- kızılımsı gri renkli, perdahsız

Ölçüler: **Ağız Çapı:** 24 cm

Gövde Çapı: 23.5 cm

Dip Çapı: -

Yükseklik: 4.5 cm

Tip: Tip-IV g

Bezeme Tekniği Motif Tipi: -

Tarihlendirme: Erken Bronz Çağı II

Tanımlama: Pişmiş toprak çanak parçası. Dışa çekik kalınlaştırılmış ağız kenarlı, ağızdan yükselen dil çıkıntısı vardır, ağız kısmından içe doğru girinti yaparak kalınlaşmış daha sonra gövdeye incelerek devam etmiştir. Ağızdan gövdeye doğru düz daralarak iner.

Yapı Katı: V

Katalog No: 73

Lev. 30 b

Cinsi: Çanak

Buluntu Yeri ve Kazı Envanter No: YBD 11. G8/G9 Kontrol Set. 39.1

y= 22.98- 28.00 m

x= 39.20- 40.27 m

▼= 15.67- 15.50 m

Hamur: 5YR 6/1-5/1 gri renkli, ufak kalker, kum, mineral ve bitki katkılı, iyi pişirilmiş, ince nitelikli.

Astar: **İçte:** 2.5Y 7/0 koyu gri renkli, perdahsız

Dışta: 2.5Y 7/0 koyu gri renkli, perdahlı

Ölçüler: **Ağız Çapı:** 26 cm

Gövde Çapı: 29 cm

Dip Çapı:

Yükseklik: 4.6 cm

Tip: Tip-IV g

Bezeme Tekniği Motif Tipi: -

Tarihlendirme: Erken Bronz Çağı II

Tanımlama: Pişmiş toprak çanak parçası. İçe kıvrık düz basit ağız kenarlı, dirsekli. Dudak yatay düz biçimde içe dönüktür. Dirsek yaptığı bölümden gövdeye doğru düz daralarak iner. Dıştan koyu gri alacalı renk geçişleri vardır.

Yapı Katı: I

Katalog No: 74

Lev. 31 a

Cinsi: Çanak

Buluntu Yeri ve Kazı Envanter No: YBD 06. G9. 392

y= 36.25 m

x= 23.90 m

▼= 15.10- 15.01 m

Hamur: 5YR 5/2 kırmızımsı gri renkli, ufak ve orta bitki, kum, mineral katkılı, iyi pişirilmiş, orta nitelikli

Astar: **İçte:** 7.5YR 7/4- 5YR 5/1 pembe- gri renkli, perdahsız

Dışta: 7.5YR 7/4- 5YR 5/1 pembe- gri renkli, perdahsız

Ölçüler: **Ağız Çapı:** 12 cm

Gövde Çapı: 9 cm

Dip Çapı: 5.2 cm

Yükseklik: 9.2 cm

Tip: Tip-IV h1

Bezeme Tekniği Motif Tipi:

Tarihlendirme: Erken Bronz Çağı II

Tanımlama: Pişmiş toprak çanak. İçe hafif eğik kalınlaştırılmış ağız kenarlı. Ağız kenarından yükselen üç adet oval biçimli yumru ve bir adet yatay ip delikli tutamak yer almaktadır. İp delikli tutamağın üst bölümü düzdür. Yumrular ve yatay ip delikli tutamak ağız kenarına eşit aralıklarla yerleştirilmiştir. Ağız kenarından dibe doğru daralan konik gövde düzensiz hatlıdır. Gövdeden keskin bir dönüşle düz dibine bağlanmaktadır.

Yapı Katı: III

Katalog No: 75

Lev. 31 b

Cinsi: Çanak

Buluntu Yeri ve Kazı Envanter No: YBD 11. F9 Güney Set. 135.h

y= 12.80 m

x= 20.58 m

▼= 15.41- 15.37 m

Hamur: 5YR 6/1- 5/1 koyu gri renkli, orta ve ufak mineral ve bitki katkılı, gevrek pişirilmiş, orta nitelikli

Astar: **İçte:** 2.5YR 6/5- 5/8 açık kırmızı renkli, parlak perdahlı

Dışta: 5YR 4/1- 6/8 gri- kırmızımsı sarı renkli, parlak perdahlı

Ölçüler: **Ağız Çapı:** 16 cm

Gövde Çapı: 13.7 cm

Dip Çapı: -

Yükseklik: 4.9 cm

Tip: Tip-IV h1

Bezeme Tekniği Motif Tipi: -

Tarihlendirme: Erken Bronz Çağı II

Tanımlama: Pişmiş toprak çanak parçası. Dışa çekik kalınlaştırılmış ağız kenarlı, dirsekli. Ağız kenarı dış yüzeyden hafif yuvarlatılmıştır. Ağız kenarına paralel sahte ip delikli tutamağı yer alır. Dirsek yapan kısımdan gövdeye doğru düz daralarak iner. Ağız kenarından gövdeye doğru çanağın cidar inceler.

Yapı Katı: II

Katalog No: 76

Lev. 32 a

Cinsi: Çanak

Buluntu Yeri ve Kazı Envanter No: YBD 14. F9. 35.4

y= 13.68-15.50 m

x= 19.90-21.56 m

▼= 11.46-11.14 m

Hamur: 10R 2,5/1 kızılımsı siyah renkli, ufak mika, kum, taşçık, kireç taşı ve saman katkılı, iyi pişirilmiş, orta nitelikli

Astar: **İçte:** 5YR 4/2 koyu kızılımsı gri renkli, perdahlı

Dışta: 5YR 6/4 açık kızılımsı kahverengi renkli, perdahlı

Ölçüler: **Ağız Çapı:** 12 cm

Gövde Çapı: 11.5 cm

Dip Çapı: -

Yükseklik: 2.9 cm

Tip: Tip-IV h2

Bezeme Tekniği Motif Tipi: -

Tarihlendirme: Erken Bronz Çağı II

Tanımlama: Pişmiş toprak çanak parçası. Dışa çekik kalınlaştırılmış ağız kenarlı. Dış yüzey den dudanın altı iç bükey profilli, gövdeye doğru hafif iç bükey daralır. İç yüzeyden hafif dış bükey daralır.

Yapı Katı: VI

Katalog No: 77

Lev. 32 b

Cinsi: Çanak

Buluntu Yeri ve Kazı Envanter No: YBD 11. G8/G9 Kontrol Set. 58.1

y= 22.40- 26.20 m

x= 39.24- 40.50 m

▼= 15.46- 15.23 m

Hamur: 7,5YR 6/6 - 6/8 kırmızımsı sarı renkli, ufak kalker, kum, mineral, bitki katkılı, iyi pişirilmiş, ince nitelikli

Astar: İçte: 7,5YR 4/2-4 10R 4/4 koyu kahverengi- kızılımsı kahve renkli, hafif perdahlı

Dışta: 10 R 3/2 Siyahımsı kahverengi renkli, parlak perdahlı

Ölçüler: Ağız Çapı: 26 cm

Gövde Çapı: 26.1 cm

Dip Çapı: -

Yükseklik: 4 cm

Tip: Tip-IV h2

Bezeme Tekniği Motif Tipi: -

Tarihlendirme: Erken Bronz Çağı II

Tanımlama: Pişmiş toprak çanak parçası. Dışa çekik kalınlaştırılmış, dış yüzeyden oluklu ağız kenarlı. Dudak yuvarlatılmıştır. Oluk yaptığı kısımdan gövdeye doğru dış bükey daralarak iner.

Yapı Katı: II

Katalog No: 78

Lev. 33 a

Cinsi: Çanak

Buluntu Yeri ve Kazı Envanter No: YBD 11. F9 Batı Güney Set. 77.2

y= 4.45- 8.60 m

x= 19.50- 20.50 m

▼= 15.96- 15.57 m

Hamur: 5YR 6/1- 5/1 gri renkli, ufak kalker, mineral ve kum katkılı, orta pişirilmiş, orta nitelikli

Astar: **İçte:** 2.5Y 7/0 – 2.5Y 3/0 koyu gri siyah alacalı renkli, perdahsız

Dışta: 5YR 4/2 koyu kırmızımsı gri alacalı renkli, perdahlı

Ölçüler: Ağız Çapı: 12 cm

Gövde Çapı: 11.5 cm

Dip Çapı:

Yükseklik: 6.8 cm

Tip: Tip-IV 1

Bezeme Tekniği Motif Tipi: Kazıma. Zikzak, 'V'

Tarihlendirme: Erken Bronz Çağı II

Tanımlama: Pişmiş toprak çanak parçası. Dışa çekik basit ağız kenarlı. Ağız kenarı iç yüzeyden hafif kalınlaştırılmış. İç yüzeyde ağız kısmına paralel 'v' ve ters 'v' motifi kazıma bezeme olarak yapılmış. Hemen altında yatay kazıma çizgilerin arasında tek sıralı zikzak motifi yer alır. Çanak dış yüzeyde, ağız kenarından gövdeye hafif dış bükey bir hatla daralarak iner.

Yapı Katı: II

Katalog No: 79

Lev. 33 b

Cinsi: Çanak

Buluntu Yeri ve Kazı Envanter No: YBD 11. F9 Güney Set. 183.g

y= 12.00 m

x= 21.14 m

▼= 15.43 m

Hamur: 10R 6/1- 5/1 kırmızımsı gri renkli, kalker, ufak bitki ve mineral katkılı, iyi pişirilmiş, orta nitelikli

Astar: **İçte:** 10YR 6/2- 2.5Y 7/0 açık gri- koyu gri alacalı renkli, parlak perdahlı

Dışta: 5YR 6/4- 5YR 6/6 açık gri- bej alacalı renkli, hafif perdahlı

Ölçüler: **Ağız Çapı:** 12 cm

Gövde Çapı: 11.5 cm

Dip Çapı:

Yükseklik: 3.5 cm

Tip: Tip-IV 1

Bezeme Tekniği Motif Tipi: Kazıma, Çentik, Zikzak.

Tarihlendirme: Erken Bronz Çağı II

Tanımlama: Pişmiş toprak çanak parçası. Dışa çekik kalınlaştırılmış ağız kenarlı. Dudak iç ve dış yüzeyden yuvarlatılmış. Ağız kenarı üzerinden yükselen üçgen biçiminde çıkıntılıdır. Üçgen biçimli çıkıntısının üzerinde uzun verev çentik bezemeler vardır. İç yüzeyde ağız kenarının altından başlayan yatay kazıma zikzak bezeme yer alır. İç yüzeyden ağız kenarı hafif iç bükey profilli. Dış yüzeyden ağız kenarından gövdeye doğru düz daralarak iner.

Yapı Katı: II

Katalog No: 80

Lev. 33 c

Cinsi: Çanak

Buluntu Yeri ve Kazı Envanter No: YBD 07. F10. 118.1

y= 6.00-10.00 m

x= 12.00-16.00 m

▼= 15.57-15.28 m

Hamur: 10R 6/6 açık kırmızı renkli, ufak kum, bitki, taşcık ve mika katkılı, iyi pişirilmiş, orta nitelikli

Astar: **İçte:** 7.5YR 4/2- 5YR 6/1 pembemsi gri- gri renkli, perdahlı

Dışta: 7.5YR 4/2- 5YR 6/1 pembemsi gri- gri renkli, perdahlı

Ölçüler: **Ağız Çapı:** 16 cm

Gövde Çapı: 14.5 cm

Dip Çapı: -

Yükseklik: 4.5 cm

Tip: Tip-IV 1

Bezeme Tekniği Motif Tipi: Çizi. Enkrüste.

Tarihlendirme: Erken Bronz Çağı II

Tanımlama: Pişmiş toprak çanak parçası. Dışa çekik hafif kalınlaştırılmış ağız kenarlı. Dudağın iç yüzeyinden gövdeye doğru uzanan enrüsteli dikey çizi bezemelidir. Altında sağa ve sola verev çizgiler çift sıra halindedir.. Ağız kenarından gövdeye düz daralarak iner.

Yapı Katı: II

Katalog No: 81

Lev. 34 a

Cinsi: Çanak

Buluntu Yeri ve Kazı Envanter No: YBD 11. F9 Güney Set. 183.h

y= 12.00 m

x= 21.14 m

▼= 15.43 m

Hamur: 10R 6/1- 5/1 kırmızımsı gri renkli, ufak ve orta kalker, bitki ve mineral katkı, iyi pişirilmiş, orta nitelikli

Astar: **İçte:** 2.5Y 7/0 koyu gri renkli, parlak perdahlı

Dışta: 7.5YR 4/2-4- 5YR 6/4 /koyu kahverengi- açık kahverengi alacalı renkli, hafif perdahlı

Ölçüler: **Ağız Çapı:** 12 cm

Gövde Çapı: 11.5 cm

Dip Çapı:

Yükseklik: 2.5 cm

Tip: Tip-V a

Bezeme Tekniği Motif Tipi: Kazıma, Zikzak.

Tarihlendirme: Erken Bronz Çağı II

Tanımlama: Pişmiş toprak çanak parçası. Dışa çekik kalınlaştırılmış ağız kenarlı. Yuvarlatılmış dudaklı. Dış yüzeyde ağızın altında kazıma bezeme zikzak motifi yer alır. Dış yüzeyde ağız kenarında iç bükey profil yapıp, gövdeye doğru düz daralarak iner. İç yüzey dış bükey ağız kenarından alta iç bükey hatla daralarak gövdeye iner. Ağızda kalınlaşan cidar gövdeye doğru incelir.

Yapı Katı: II

Katalog No: 82

Lev. 35 a

Cinsi: Çanak

Buluntu Yeri ve Kazı Envanter No: YBD 13. F10. 45.1

y= 10.00-13.35 m

x= 5.50-9.35 m

▼= 16.27-16.09 m

Hamur: 5YR 6/4 hafif kızılımsı kahverengi renkli, ufak bitki ve mineral katkı, iyi pişirilmiş, ince nitelikli

Astar: **İçte:** 5YR 6/4 hafif kızılımsı kahverengi renkli, perdahlı

Dışta: 5YR 5/3 kızılımsı kahverengi renkli, perdahlı

Ölçüler: **Ağız Çapı:** 16 cm

Gövde Çapı: 14.5 cm

Dip Çapı: -

Yükseklik: 2.6 cm

Tip: Tip-V b

Bezeme Tekniği Motif Tipi: -

Tarihlendirme: Erken Bronz Çağı II

Tanımlama: Pişmiş toprak çanak parçası. Dışa çekik yuvarlatılmış ağız kenarlı. Ağızın alt bölümü iç yüzeyde iç bükey profilli. Yatay ip delikli tutamaktır. İp delikli tutamağın orta kısmı iç bükey eğimlidir. Tutamak çift çıkıntılı, ip deliği ağız kenarının içinden geçmektedir. Ağız kenarı üzerinden yükselen tutamak gövde başlangıcında bitmektedir. Gövde hafif dış bükey bir hatla daralarak inmektedir.

Yapı Katı: II

Katalog No: 83

Lev. 35 b

Cinsi: Çanak

Buluntu Yeri ve Kazı Envanter No: YBD 98. H9. 38.3

y= 58.00-59.50 m

x= 20.50-25.00 m

▼= 14.32-14.07 m

Hamur: 5YR 2.5/1 siyah renkli, ufak kum ve bitki katkılı, iyi pişirilmiş, orta nitelikli

Astar: **İçte:** 7.5YR 5/0 gri renkli, hafif perdahlı

Dışta: 7.5YR 5/0 gri renkli, perdahlı

Ölçüler: **Ağız Çapı:** 20 cm

Gövde Çapı: 19 cm

Dip Çapı: -

Yükseklik: 4.3 cm

Tip: Tip-V b

Bezeme Tekniği Motif Tipi: -

Tarihlendirme: Erken Bronz Çağı II

Tanımlama: Pişmiş toprak çanak parçası. Hafif içe çekik kalınlaştırılmış ağız kenarlı. Gövdenin üst bölümünden başlayıp, ağız kenarına birleşen yatay ip delikli tutamağın üst bölümü iç bükey eğimlidir. İp deliği ağız kenarından geçmektedir. Ağız kenarından gövdeye dış bükey daralarak iner.

Yapı Katı: II

Katalog No: 83/2

Lev. 35 c

Cinsi: Çanak

Buluntu Yeri ve Kazı Envanter No: YBD 06. G8. 456.1

y= 27.20- 28.75 m

x= 40.50- 42.00 m

▼= 14.52- 14.38 m

Hamur: 5YR 2.5/1 siyah renkli, ufak bitki, mika ve kalker katkılı, iyi pişirilmiş, ince nitelikli

Astar: **İçte:** 2.5Y 7/0- 2/0 koyu gri- siyah renkli, perdahlı

Dışta: 2.5Y 7/0- 2/0 koyu gri- siyah renkli, perdahlı

Ölçüler: **Ağız Çapı:** 16 cm

Gövde Çapı: 14.5 cm

Dip Çapı: -

Yükseklik: 5 cm

Tip: Tip-V b

Bezeme Tekniği Motif Tipi:-

Tarihlendirme: Erken Bronz Çağı II

Tanımlama: Pişmiş toprak çanak parçası. Dışa çekik kalınlaştırılmış ağız kenarlı. Ağız kenarı üzerindeki ip delikli tutamağı cidar kalınlığındadır. Ağız kenarında kalınlaşan profil gövdeye doğru inceliş düz daralarak dibe doğru inmektedir.

Yapı Katı: I

Katalog No: 84

Lev. 36 a

Cinsi: Çanak

Buluntu Yeri ve Kazı Envanter No: YBD 04. G7. 152.2

y= 38.00- 40.40 m

x= 59.50- 64.50 m

▼= 12.42- 11.94 m

Hamur: 2.5YR 3/0 çok koyu gri renkli, ufak mineral ve bitki katkılı, iyi pişirilmiş, orta nitelikli

Astar: **İçte:** 2.5YR 3/0 çok koyu gri renkli, hafif perdahlı

Dışta: 2.5YR 4/2 keskin kırmızı renkli, hafif perdahlı

Ölçüler: **Ağız Çapı:** 24 cm

Gövde Çapı: 22.4 cm

Dip Çapı: -

Yükseklik: 5 cm

Tip: Tip-VI a

Bezeme Tekniği Motif Tipi: -

Tarihlendirme: Erken Bronz Çağı II

Tanımlama: Pişmiş toprak çanak parçası. Dışa çekik inceltilmiş ağız kenarlı. Ağız kenarının altında süzgeç deliği bulunmaktadır. Deliğin açıldığı bölümde hamur artığı vardır. Toplamda aynı hat üzerinde üç delme işlemi izi mevcut ancak bunlar hamur içine kadar girmiş, delik açılmamıştır. Hamur artığının dış yüzeyden çıkması üzerine, bu deliklerin iç yüzeyden delinmeye çalıştığı anlaşılmaktadır. Çanak ağızdan gövdeye doğru hafif dış bükey daralarak gövdeye iner. Çanağın cidarı ağızdan gövdeye doğru kalınlaşır.

Yapı Katı: VII

Katalog No: 85

Lev. 37 a

Cinsi: Çanak

Buluntu Yeri ve Kazı Envanter No: YBD 07. F10. 69.1

y= 6.00-10.00 m

x= 16.50-19.50 m

▼= 15.68-15.46 m

Hamur: 10R 4/1 koyu kırmızı gri renkli, orta kum, bitki ve mika katkılı, iyi pişirilmiş, ince nitelikli

Astar: **İçte:** 5YR 5/1 gri renkli, perdahsız

Dışta: 5YR 5/1 gri renkli, perdahlı

Ölçüler: **Ağız Çapı:** 18 cm

Gövde Çapı: 15.4 cm

Dip Çapı: -

Yükseklik: 6.8 cm

Tip: Tip-VI b

Bezeme Tekniği Motif Tipi: -

Tarihlendirme: Erken Bronz Çağı II

Tanımlama: Pişmiş toprak çanak parçası. Dışa çekik düzleştirilmiş ağız kenarlı ve yarı küresel gövdelidir. Gövdenin alt kısmında, birbirine paralel alt alta üç adet tamir deliği bulunmaktadır. Ağız kenarından gövdeye doğru düz daralarak, alt gövdeye doğru dış bükey daralarak iner. Cidar kalınlığı ağızdan gövdenin orta kısmına kadar eşit, alt gövdede incelmeye başlamıştır.

Yapı Katı: I

Katalog No: 86

Lev. 38 a

Cinsi: Çanak

Buluntu Yeri ve Kazı Envanter No: YBD 96. E9. 538.1

y= 86.10- 87.53 m

x= 23.10- 25.08 m

▼= 9.97- 9.87 m

Hamur: 5YR 5/4 kırmızımsı kahverengi renkli, ufak mineral katkılı, iyi pişirilmiş, ince nitelikli

Astar: **İçte:** 10YR 5/1- 10YR 5/2 gri- grimsi kahverengi renkli, perdahlı

Dışta: 10YR 4/1- 10YR 4/2 koyu gri- koyu grimsi kahverengi renkli, perdahlı

Ölçüler: **Ağız Çapı:** 30 cm

Gövde Çapı: 28.5 cm

Dip Çapı: -

Yükseklik: 4.5 cm

Tip: Tip-VII a

Bezeme Tekniği Motif Tipi: Çentik.

Tarihlendirme: Erken Bronz Çağı II

Tanımlama: Pişmiş toprak çanak parçası. Dışa çekik ağız kenarlı. İçten düzleştirilen dudağın üzeri derin ve geniş kesme çentiklerle bezenmiştir. Dış yüzeyde ağız kenarından gövdeye hafif iç bükey profilli, gövdeye doğru hafif dış bükey daralır.

Yapı Katı: (I ?)

Katalog No: 87

Lev. 38 b

Cinsi: Çanak

Buluntu Yeri ve Kazı Envanter No: YBD 06. G9. 368.2

y= 37.30- 39.50 m

x= 37.00- 39.60 m

▼= 14.51- 14.31 m

Hamur: 2.5YR 4/2 kahverengi renkli, ufak taşcık, bitki ve mika katkılı, iyi pişirilmiş, ince nitelikli

Astar: **İçte:** 5YR 5/3-4 kırmızımsı kahverengi renkli, perdahlı

Dışta: 5YR 3/2-4 koyu kırmızımsı kahverengi renkli, perdahlı

Ölçüler: **Ağız Çapı:** 30 cm

Gövde Çapı: 27 cm

Dip Çapı: -

Yükseklik: 11.8 cm

Tip: Tip-VII a

Bezeme Tekniği Motif Tipi: Çentik, Dikey çizgi.

Tarihlendirme: Erken Bronz Çağı II

Tanımlama: Pişmiş toprak çanak parçası. Hafif dışa çekik basit düz ağız kenarlı. Ağız kenarı üzerinde dikey ekseninde yükselen iki üçgen çıkıntısı vardır. Çıkıntı yapan bölümün dudak kısmında ardı ardına yapılmış çentik bezemeler yer alır. Ağız kenarının altında başlayıp gövdeye yatay birleşen tutamağı, dikey çift ip deliklidir. Çanak ince cidarlıdır. Ağız kenarından gövdeye doğru dış bükey daralarak inmektedir.

Yapı Katı: IV

Katalog No: 88

Lev. 38 c

Cinsi: Çanak

Buluntu Yeri ve Kazı Envanter No: YBD 04. G10. 67.1

y= 20.50- 22.85 m

x= 10.50- 14.25 m

▼= 16.30- 16.00 m

Hamur: 7.5YR 3/2 koyu kahverengi renkli, ufak ve orta bitki ve mineral katkılı, iyi pişirilmiş orta nitelikli

Astar: **İçte:** 7.5YR 3/2 koyu kahverengi renkli, hafif perdahlı

Dışta: 7.5YR 6/2 pembemsi gri renkli, hafif perdahlı

Ölçüler: **Ağız Çapı:** 14 cm

Gövde Çapı: 13 cm

Dip Çapı: -

Yükseklik: 4 cm

Tip: Tip-VII a

Bezeme Tekniği Motif Tipi: Çentik, Enkrüste.

Tarihlendirme: Erken Bronz Çağı II

Tanımlama: Pişmiş toprak çanak parçası. Hafif dışa çekik inceltilmiş ağız kenarlı. Ağız kenarından gövdeye doğru çanağın cidarı kalınlaşır. Ağız kenarının altından başlayıp, gövdeye bağlanan dikey açılmış çift ip delikli tutamağı yer alır. Ağız kenarından tutamağa keskin bir eğimle geçilir. İç yüzeyde ağız kenarının üzerinde enkrüsteli çentik bezeme yer almaktadır. Ağız kenarından gövdeye doğru, yumuşak dış bükey daralarak iner.

Yapı Katı: I

Katalog No: 89

Lev. 39 a

Cinsi: Çanak

Buluntu Yeri ve Kazı Envanter No: YBD 10. F8. 59

y= 19.95 m

x= 48.65 m

▼= 15.57- 15.50 m

Hamur: 10YR 4/2- 4/3 koyu grimsi kahverengi renkli, ufak mika, bitki ve kalker katkılı, iyi pişirilmiş, orta nitelikli

Astar: **İçte:** 10YR 5/1- 5/3 kırmızımsı gri, soluk kırmızı renkli, perdahlı

Dışta: 10YR 4/2- 4/3 soluk kırmızı renkli, perdahlı

Ölçüler: **Ağız Çapı:** 18 cm

Gövde Çapı: 18.5 cm

Dip Çapı: -

Yükseklik: 5.4 cm

Tip: Tip-VIII a1

Bezeme Tekniği Motif Tipi: -

Tarihlendirme: Erken Bronz Çağı II

Tanımlama: Pişmiş toprak çanak parçası. Hafif içe çekik düz basit ağız kenarlı. Ağız kenarından başlayıp üst gövdeye bağlanan yatay ip delikli tutamağı vardır. Ağız kenarından gövdeye doğru dış bükey daralarak iner. Cidar eşit kalınlıktadır.

Yapı Katı: II

Katalog No: 90

Lev. 39 b

Cinsi: Çanak

Buluntu Yeri ve Kazı Envanter No: YBD 11. F9 Kontrol Set. 164.1

y= 19.35- 20.50 m

x= 28.25- 30.00 m

▼= 15.14- 14.41 m

Hamur: 5YR 6/1-5/1 gri renkli, ufak mineral, bitki ve kalker katkılı, iyi pişirilmiş, orta nitelikli

Astar: **İçte:** 7,5YR 3/0 koyu gri renkli, parlak perdahlı

Dışta: 10YR 3/1 çok koyu gri renkli, hafif perdahlı

Ölçüler: **Ağız Çapı:** 24 cm

Gövde Çapı: 22.5 cm

Dip Çapı: -

Yükseklik: 5.1 cm

Tip: Tip-VIII a1

Bezeme Tekniği Motif Tipi: -

Tarihlendirme: Erken Bronz Çağı II

Tanımlama: Pişmiş toprak çanak parçası. İçte çekik basit ağız kenarlı. Yuvarlatılmış dudaklı. Ağız kenarından gövdeye uzanan yatay ip delikli tutamaklı. İp deliği yuvarlak. Gövde dış bükey daralan profillidir.

Yapı Katı: IV

Katalog No: 91

Lev. 39 c

Cinsi: Çanak

Buluntu Yeri ve Kazı Envanter No: YBD 96. E9. 437.1

y= 86.10- 88.00 m

x= 25.30- 27.70 m

▼= 10.26- 10.03 m

Hamur: 10YR 4/2 koyu grimsi kahverengi renkli, ufak mineral katkılı, çok iyi pişirilmiş, ince nitelikli

Astar: İçte: 10YR 6/2- 10YR 6/3 açık kahverengimsi- soluk kahverengi renkli, perdahsız

Dışta: 5YR 4/3 7.5YR 6/2- 7.5YR 6/4 pembemsi gri- açık kahverengi renkli, perdahsız

Ölçüler: Ağız Çapı: 24.2 cm

Gövde Çapı: 23.8 cm

Dip Çapı: -

Yükseklik: 3.1 cm

Tip: Tip-VIII a1

Bezeme Tekniği Motif Tipi: Kazıma, Zikzak.

Tarihlendirme: Erken Bronz Çağı II

Tanımlama: Pişmiş toprak çanak parçası. Hafif içe çekik basit ağız kenarlı. Ağız kenarı altından gövdeye uzanan kazıma bezeme zikzak motifli. Parça üzerinde yalnızca bir bölümü görülür. Ağızdan gövdeye doğru dış bükey daralarak dibe doğru iner.

Yapı Katı: (I ?)

Katalog No: 92

Lev. 40 a

Cinsi: Çanak

Buluntu Yeri ve Kazı Envanter No: YBD 11. G8. 6.a

y= ca. 20.65- 23.00 m

x= ca. 53.30- 54.75 m

▼= 14.52- 14.36 m

Hamur: 2.5YR 5/4- 5/6 kırmızımsı kahverengi- kırmızı renkli, ufak ve orta deniz kabuğu, mineral ve bitki katkılı, gevrek pişirilmiş, orta nitelikli

Astar: **İçte:** 5YR 7/6- 6/6 kırmızımsı sarı renkli, perdahsız

Dışta: 2.5YR 5/4-5/6 kırmızımsı kahverengi- kırmızı renkli, hafif perdahlı

Ölçüler: **Ağız Çapı:** 11.8 cm

Gövde Çapı: 10.5 cm

Dip Çapı: 4.5cm

Yükseklik: 6.2 cm

Tip: Tip-VIII a2

Bezeme Tekniği Motif Tipi: -

Tarihlendirme: Erken Bronz Çağı II

Tanımlama: Pişmiş toprak minyatür çanak. Düz çok hafif içe çekik basit ağız kenarlı. Dudak içten çok az eğimle kesilerek inmektedir. Ağız kenarının altından gövdeye bağlanan üçgen biçimli yatay memecik yer alır. Ağız kenarından gövdeye önce dış bükey sonra düz bir hatla daralarak inmektedir. Alt gövdeden dibe keskin bir hatla bağlanır. Düz diplidir. Dip cidarı gövdeye göre daha kalın ve merkezde yükselmektedir.

Yapı Katı: III

Katalog No: 93

Lev. 40 b

Cinsi: Çanak

Buluntu Yeri ve Kazı Envanter No: YBD 09. G9. 819

$y = 22.15$ m

$x = 28.16$ m

$\nabla = 14.84 - 14.74$ m

Hamur: 5YR 5/3 kızılımsı kahverengi renkli, ufak kalker ve bitki katkılı, iyi pişirilmiş, orta nitelikli

Astar: **İçte:** 5YR 6/1 gri renkli, perdahlı

Dışta: 5YR 6/2 pembemsi gri renkli, perdahlı

Ölçüler: **Ağız Çapı:** 14.4 cm

Gövde Çapı: 11.5 cm

Dip Çapı: 6 cm

Yükseklik: 6.6 cm

Tip: Tip-VIII a2

Bezeme Tekniği Motif Tipi: Kabartma. Badem

Tarihlendirme: Erken Bronz Çağı II

Tanımlama: Pişmiş toprak çanak. Hafif içe çekik inceltilmiş ağız kenarlı. Gövdeden başlayıp ağız kenarından yükselen yatay ip delikli tutamağın ortası hafif iç bükey eğimlidir. Ağız kenarı üzerinde, ip delikli tutamağın simetriğinde, dikey kabartma badem bezeme yer alır. Ağız kenarından gövdeye önce dış bükey bir hatla sonra alta doğru düz bir hatla daralarak iner. Alt gövdeden dibe keskin düz bir hatla birleşir. Düz diplidir.

Yapı Katı: II

Katalog No: 94

Lev. 41 a

Cinsi: Çanak

Buluntu Yeri ve Kazı Envanter No: YBD 11. G8/G9 Kontrol Set. 84.1

y= 25.50-26.85 m

x= 39.60-40.80 m

▼= 15.29-15.20 m

Hamur: 7.5YR 6/6 – 6/8 kızılımsı sarı renkli, ufak mineral, bitki ve kalker katkılı, iyi pişirilmiş, ince nitelikli

Astar: **İçte:** 2.5Y 5/0 – 5YR 6/4 koyu gri – açık kahverengi alacalı renkli, perdahsız

Dışta: 2.5YR 6/0 – 5YR 6/4 gri – açık kahverengi alacalı renkli, perdahlı

Ölçüler: **Ağız Çapı:** 12 cm

Gövde Çapı: 12.3 cm

Dip Çapı:

Yükseklik: 5.8 cm

Tip: Tip-VIII b

Bezeme Tekniği Motif Tipi: -

Tarihlendirme: Erken Bronz Çağı II

Tanımlama: Pişmiş toprak çanak parçası. Düz inceltilmiş ağız kenarlı. Dış yüzeyden yassılaştırılmış dudaklı. Ağız kenarının altından başlayan yatay ip delikli tutamağı vardır. Ağız kenarından gövdeye doğru dış bükey daralır. Küresel gövdelidir. Kabin cidarı ağızdan gövdeye doğru kalınlaşır.

Yapı Katı: II

Katalog No: 95

Lev. 41 b

Cinsi: Çanak

Buluntu Yeri ve Kazı Envanter No: YBD 04. G7. 173.1

y= 38.00- 39.75 m

x= 59.50- 63.00 m

▼= 11.80- 11.53 m

Hamur: 7.5YR 5/4 kahverengi renkli, ufak ve orta, bitki ve mineral katkılı, iyi pişirilmiş, orta nitelikli

Astar: **İçte:** 7.5YR 5/2 kahverengi renkli, perdahlı

Dışta: 7.5YR 5/2 kahverengi renkli, perdahlı

Ölçüler: **Ağız Çapı:** 20 cm

Gövde Çapı: 21.6 cm

Dip Çapı: -

Yükseklik: 6.2 cm

Tip: Tip-VIII b

Bezeme Tekniği Motif Tipi: Kabartma, Enkrüste

Tarihlendirme: Erken Bronz Çağı II

Tanımlama: Pişmiş toprak çanak parçası. İçte çekik hafif inceltilmiş ağız kenarlı. Dış yüzeyde gövdenin altına doğru birbirine paralel yatay bir hat üzerinde uzanan, ucu küt bir cisimle yapılmış baskı, kabartma bezeme yer alır. Kabartma yüzeyinde yer alan alçak bölümler macunla doldurulmuş, yüksek bölümler dış yüzeyin rengindedir. Ağız kenarından gövdeye doğru dış bükey genişleyen gövde dibe doğru daralır.

Yapı Katı: VII

Katalog No: 96

Lev. 42 a

Cinsi: Çanak

Buluntu Yeri ve Kazı Envanter No: YBD 06. G8. 355.1

y= 20.50- 23.00 m

x= 46.50- 49.50 m

▼= 15.46- 15.40 m

Hamur: 2.5YR 4/2 kahverengi renkli, ufak, kum, kalker ve taşçık katkılı, iyi pişirilmiş, orta nitelikli

Astar: **İçte:** 10YR 7/2 grimsi kahverengi renkli, perdahlı

Dışta: 10R 3/2 siyahımsı kahverengi renkli, perdahlı

Ölçüler: **Ağız Çapı:** 18 cm

Gövde Çapı: 15.5 cm

Dip Çapı: -

Yükseklik: 8.5 cm

Tip: Tip-IX a

Bezeme Tekniği Motif Tipi: Çentik.

Tarihlendirme: Erken Bronz Çağı II

Tanımlama: Pişmiş toprak çanak parçası. Dışa çekik hafif inceltilmiş ağız kenarlı. Ağız kenarından yükselen iki çıkıntısı vardır. Bu çıkıntıların ağız kenarına doğru inen bölümlerinde çentik bezeme olarak yapılmış ikişer çizgi yer almaktadır. Yatay bağlanan ip delikli tutamakta delik dikeydir. Ağız kenarından gövdeye dış bükey daralarak iner.

Yapı Katı: III

Katalog No: 97

Lev. 43 a

Cinsi: Çanak

Buluntu Yeri ve Kazı Envanter No: YBD 12. F9/F10. 200.1

y= 12.55- 16.00 m

x= 19.45- 22.60 m

▼= 14.02- 13.75 m

Hamur: 5YR 7/1 – 6/1 açık gri renkli, ufak mika, kireçtaşı, kum, saman, deniz kabuğu katkılı, iyi pişirilmiş, ince nitelikli

Astar: **İçte:** 5YR 5/1 – 4/1 koyu gri renkli, parlak perdahlı

Dışta: 5YR 5/1 gri renkli, parlak perdahlı

Ölçüler: **Ağız Çapı:** 14.6 cm

Gövde Çapı: 12.6 cm

Dip Çapı: -

Yükseklik: 5.5 cm

Tip: Tip-IX b1 –

Bezeme Tekniği Motif Tipi: Kazıma, Sokma Nokta, Oluk. Zikzak.

Tarihlendirme: Erken Bronz Çağı II

Tanımlama: Pişmiş toprak çanak. Dışa çekik inceltilmiş ağız kenarlı. Ağız kenarından yükselip gövdeye bağlanan dikey şerit kulplu. Kulpun ağız kenarından çıkış yaptığı bölüm ile gövdeye bağlandığı kısımda dikey sıralar halinde sokma noktalar yer alır. Ağız kenarının dışında, dudagın hemen altında tek sıra yatay oluk bezeme vardır. Bu bezemenin altında, bir dikey kazıma çizgi ve bunun üst kısmından çıkış yapan yatay kazıma zikzak bezek, paneli sınırlandırmaktadır. Dışa açılan gövde dibe doğru daralmaktadır.

Yapı Katı: V

Katalog No: 98

Lev. 43 b

Cinsi: Çanak

Buluntu Yeri ve Kazı Envanter No: YBD 12. F9/G9. 205.1.a

$y = 22.65-25.75$ m

$x = 32.50- 37.00$ m

$\nabla = 14.67- 14.41$ m

Hamur: 5YR 6/6 – 6/8 kızılımsı sarı renkli, ufak bitki ve mineral katkılı, iyi pişirilmiş, ince nitelikli

Astar: **İçte:** 5YR 5/1 gri renkli, perdahlı

Dışta: 5YR 5/1 gri renkli, perdahlı

Ölçüler: **Ağız Çapı:** 15 cm

Gövde Çapı: 12 cm

Dip Çapı: -

Yükseklik: 3.8 cm

Tip: Tip-IX b1

Bezeme Tekniği Motif Tipi: Kabartma, Yumru.

Tarihlendirme: Erken Bronz Çağı II

Tanımlama: Pişmiş toprak çanak parçası. Dışa çekik inceltilmiş ağız kenarlı, dirsekli. Hafif düzleştirilmiş dudaklı. Dışa açılan ağız, gövdeye doğru dış bükey dirsek yapıp düz daralır. Dirsek yaptığı bölümde yan yana iki tane küçük yumru yer alır. Yumrular çok belirgin olmayıp, sol tarafta yer alan yumru diğerine göre daha yayvandır.

Yapı Katı: III

Katalog No: 99

Lev. 44 a

Cinsi: Çanak

Buluntu Yeri ve Kazı Envanter No: YBD 14. G9. 114.1

y= 30.40- 33.60 m

x= 21.20- 24.85 m

▼= 13.75- 13.40 m

Hamur: 5YR 5/3 kızılımsı kahverengi renkli, ufak mika, taşcık, kireçtaşı, kum ve saman katkılı, iyi pişirilmiş, orta nitelikli

Astar: **İçte:** 7.5YR 3/2-4 koyu kahverengi renkli, perdahlı

Dışta: 7.5YR 3/2-4 koyu kahverengi renkli, perdahlı

Ölçüler: **Ağız Çapı:** 14 cm

Gövde Çapı: 11 cm

Dip Çapı:

Yükseklik: 4.5 cm

Tip: Tip-IX b2

Bezeme Tekniği Motif Tipi: -

Tarihlendirme: Erken Bronz Çağı II

Tanımlama: Pişmiş toprak çanak parçası. Dışa çekik kalınlaştırılmış ağız kenarlı. Yuvarlatılmış dudaklı. Ağız kenarı altında başlayıp gövdede biten, yatay ip delikli, verev yerleştirilmiş tutamaklı. Dış yüzeyde ağız kenarı dış bükey profilli, gövdeye doğru düz daralmaktadır.

Yapı Katı: III

Katalog No: 100

Lev. 45 a

Cinsi: Çanak

Buluntu Yeri ve Kazı Envanter No: YBD 08. G9. 49

$y = 25.00 - 25.09$ m

$x = 33.52 - 33.64$ m

$\nabla = 16.13 - 16.07$ m

Hamur: 5YR 6/1 gri renkli, ufak bitki ve mineral katkılı, çok iyi pişirilmiş, orta nitelikli

Astar: **İçte:** 2.5YR 6/6- 5YR 6/6 açık kırmızı- gri renkli, perdahlı

Dışta: 2.5YR 6/6- 5YR 6/6 açık kırmızı- gri renkli, perdahlı

Ölçüler: **Ağız Çapı:** 17 cm

Gövde Çapı: 16 cm

Dip Çapı: 5 cm

Yükseklik: 11.4 cm

Tip: Tip-IX c

Bezeme Tekniği Motif Tipi: Kazıma, Chevron.

Tarihlendirme: Erken Bronz Çağı II

Tanımlama: Pişmiş toprak çanak. Düz hafif kalınlaştırılmış ağız kenarlı. Ağız kenarının hemen altından başlayıp gövde uzanan, iki kazıma çizgi arasında bir biri ardına sıralanan şevron motifli kazıma bezeme yer alır. Gövdenin orta bölümüne simetrik olarak yerleştirilmiş dört yassı tutamak yer alır. Ağız kenarından gövdenin orta bölümüne düz bir hatla inen profil, bu noktadan dibe doğru dış bükey daralarak iner. Alt gövdeden dibe düz bir hatla bağlanır. Dip içe doğru bastırılmıştır.

Yapı Katı: I

Katalog No: 101

Lev. 46 a

Cinsi: Çanak

Buluntu Yeri ve Kazı Envanter No: YBD 12. F9/G9 11.1.2

y= 19.55- 25.95 m

x= 28.50- 35.00 m

▼= 15.34- 15.06 m

Hamur: 10YR 5/2 grimsi kahverengi renkli, iri, orta ve ufak mineral ve bitki katkı, iyi pişirilmiş, orta niteliklidir

Astar: **İçte:** 10YR 5/1 gri renkli, parlak perdahlı

Dışta: 10YR 5/1 – 5/2 gri-grimsi kahverengi renkli, parlak perdahlı

Ölçüler: **Ağız Çapı:** 13.6 cm

Gövde Çapı: 13.2 cm

Dip Çapı: -

Yükseklik: 2.4 cm

Tip: Tip-X

Bezeme Tekniği Motif Tipi: -

Tarihlendirme: Erken Bronz Çağı II

Tanımlama: Pişmiş toprak çanak parçası. Basit düz ağız kenarlı, dirsekli. Ağız kenarının dış kısmında ağza paralel uzanan yatay sahte ip delikli tutamak yer alır. Düz bir hatla hafif genişleyen ağız, dirsekten dış bükey düz dönüş yaparak gövdeye doğru daralır.

Yapı Katı: II

Katalog No: 102

Lev. 46 b

Cinsi: Çanak

Buluntu Yeri ve Kazı Envanter No: YBD 05. F10. 206.2

y= 10.90-12.20 m

x= 12.00-13.00 m

▼= 15.46-15.03 m

Hamur: 2.5YR 4/0 koyu gri renkli, orta taşçık ve mika katkılı, iyi pişirilmiş, orta nitelikli

Astar: **İçte:** 10R 3/1 koyu kırmızımsı gri renkli, perdahlı

Dışta: 10R 3/1 koyu kırmızımsı gri renkli, perdahlı

Ölçüler: **Ağız Çapı:** 15 cm

Gövde Çapı: 15 cm

Dip Çapı: -

Yükseklik: 3.2 cm

Tip: Tip-X

Bezeme Tekniği Motif Tipi: Kabartma, Zikzak.

Tarihlendirme: Erken Bronz Çağı II

Tanımlama: Pişmiş toprak çanak parçası. Düz basit ağız kenarlı, dirseklidir. Çanak ağız kenarından gövdeye doğru inerken sert bir dirsek yaparak iç bükey bir hat oluşturmaktadır. Dış yüzeyde, ağız kenarına paralel uzanan kabartma, zikzak motifini oluşturmaktadır.

Yapı Katı: III

Katalog No: 103

Lev. 47 a

Cinsi: Çanak

Buluntu Yeri ve Kazı Envanter No: YBD 99. G10. 261

y= 32.48- 32.55 m

x= 12.10- 12.25 m

▼= 14.61- 14.52 m

Hamur: 2.5YR 6/6 açık kırmızı renkli, ufak bitki ve mineral katkılı, iyi pişirilmiş, orta nitelikli

Astar: **İçte:** 10YR 6/2- 6/3 açık kahverengimsi gri- soluk kahverengi renkli, perdahlı

Dışta: 7.5 YR 6/4 açık kahverengi renkli, perdahlı

Ölçüler: **Ağız Çapı:** 23 cm

Gövde Çapı: 16 cm

Dip Çapı: 5.5 cm

Yükseklik: 11.5 cm

Tip: Tip-XI

Bezeme Tekniği Motif Tipi: -

Tarihlendirme: Erken Bronz Çağı II

Tanımlama: Pişmiş toprak çanak. Hafif içe çekik kalınlaştırılmış ağız kenarlı, dirsekli. Dirsek yapan kısımdan başlayıp, ağız kenarına yükselerek bağlanan yatay ip delikli tutamağın, üst bölümü hafif iç bükey eğimlidir. İp deliği oval, geniştir. Dirsek yapan bölümden gövdeye doğru düz daralarak iner. Alt gövdeden dibe doğru iç bükey hat oluşturup düz dibe bağlanır. Cidar kalınlığı dip ve ağız kenarında artmıştır.

Yapı Katı: III

Katalog No: 104

Lev. 47 b

Cinsi: Çanak

Buluntu Yeri ve Kazı Envanter No: YBD 99. G10. 204

y= 32.62- 32.94 cm

x= 12.53- 12.62 cm

▼= 14.68- 14.62 m

Hamur: 2.5YR 3/4 koyu gri renkli, ufak ve orta bitki ve mineral katkılı, iyi pişirilmiş, orta nitelikli

Astar: **İçte:** 5YR 5/3- 5/4 kırmızımsı kahverengi renkli, perdahlı

Dışta: 5YR 6/4- 6/6 açık kırmızımsı kahverengi- kırmızımsı sarı renkli, perdahlı

Ölçüler: **Ağız Çapı:** 20 cm

Gövde Çapı: 18 cm

Dip Çapı: 8.4 cm

Yükseklik: 14.6 cm

Tip: Tip-XI

Bezeme Tekniği Motif Tipi: -

Tarihlendirme: Erken Bronz Çağı II

Tanımlama: Pişmiş toprak çanak. Düz kalınlaştırılmış ağız kenarlı, yumuşak dirsekli. Dirsek yapan kısımdan başlayıp ağız kenarına yükselerek bağlanan yatay ip delikli tutamaktır. Tutamağın üst bölümü iç bükey eğimli. Çanak form olarak düzensizdir. Dirsek yapan bölümden dibe doğru düz daralır. Alt gövdeden dibe yumuşak bir hatla bağlanır. Düz diplidir. Cidar kalınlığı dip bölümünde artar.

Yapı Katı: III

Katalog No: 105

Lev. 48 a

Cinsi: Çanak

Buluntu Yeri ve Kazı Envanter No: YBD 09. F9. 720

y= 16.98 m

x= 22.97 m

▼= 15.40- 15.26 m

Hamur: 5YR 7/3 pembe renkli, orta ve ufak kalker ve mineral katkılı, iyi pişirilmiş, orta nitelikli

Astar: **İçte:** 7.5YR 6/8 kırmızımsı sarı renkli, perdahlı

Dışta: 7.5YR 6/8 kırmızımsı sarı renkli, perdahlı

Ölçüler: **Ağız Çapı:** 22.7 cm

Gövde Çapı: 21.4 cm

Dip Çapı: 7 cm

Yükseklik: 12 cm

Tip: Tip-XII a

Bezeme Tekniği Motif Tipi: Kabartma, Yumru.

Tarihlendirme: Erken Bronz Çağı II

Tanımlama: Pişmiş toprak çanak. Düz basit ağız kenarlı, dirsekli. Ağız kenarının altından başlayıp yükselerek ağız kenarına bağlanan yatay ip delikli tutamağın üst bölümü iç bükey eğimlidir. Ağız kenarına paralel bir adet yumru şeklinde kabartma bezemesi yer alır. Dirsek yapan bölümden dibe doğru dış bükey bir hatla daralarak iner. Alt gövdeden dibe keskin bir hatla bağlanır. Düz diplidir.

Yapı Katı: III

Katalog No: 106

Lev. 48 b

Cinsi: Çanak

Buluntu Yeri ve Kazı Envanter No: YBD 00. G10. 867

y= 32.75 m

x= 7.00 m

▼= 14.85 m

Hamur: 2.5Y N5 gri renkli, orta ve ufak mineral ve bitki katkılı, iyi pişirilmiş, orta nitelikli

Astar: **İçte:** 7.5YR N4- N3 siyah- bej alacalı renkli, perdahlı

Dışta: 7.5YR N4- N3 siyah- bej alacalı renkli, perdahlı

Ölçüler: **Ağız Çapı:** 16.6 cm

Gövde Çapı: 17.5 cm

Dip Çapı: 5.2 cm

Yükseklik: 9.6 cm

Tip: Tip-XII a

Bezeme Tekniği Motif Tipi: Kabartma. Badem

Tarihlendirme: Erken Bronz Çağı II

Tanımlama: Pişmiş toprak çanak parçası. Hafif içe çekik basit ağız kenarlı, dirsekli. Dudak dış yüzeyden hafif yassılaştırılmıştır. Ağız kenarında kısa dirsek yapar. Dirsek yapan kısmın altından başlayıp ağız kenarına yükselerek bağlanan yatay ip delikli tutamaklı. İp deliği ağız kenarının üstünden geçmektedir. Ağız kenarına paralel, yatay kabartma badem biçimli bezemesi yer alır. Dirsek yapan kısımdan gövdeye dış bükey daralarak, alt gövdeden dibe düz daralarak iner. Düz diplidir. Çanağın cidarı dip bölümden kalınlaşır.

Yapı Katı: II

Katalog No: 107

Lev. 49 a

Cinsi: Çanak

Buluntu Yeri ve Kazı Envanter No: YBD 12. G9. 295

y= 31.48- 32.00 m

x= 24.54- 24.82 m

▼= 14.22- 14.19 m

Hamur: 5YR 6/4 – 6/6 hafif kızılımsı kahverengi – kızılımsı sarı renkli, ufak mineral ve bitki katkılı, az pişirilmiş, orta nitelikli

Astar: **İçte:** 5YR 4/1 – 6/4 koyu gri – kızılımsı kahverengi renkli, perdahlı

Dışta: 5YR 4/1 – 6/4 koyu gri – kızılımsı kahverengi renkli, perdahlı

Ölçüler: **Ağız Çapı:** 14.4 -24.6 cm

Gövde Çapı: 15 cm

Dip Çapı: 8.8 cm

Yükseklik: 4.7 cm

Tip: Tip-XII a

Bezeme Tekniği Motif Tipi: Kabartma, Badem.

Tarihlendirme: Erken Bronz Çağı II

Tanımlama: Pişmiş toprak çanak parçaları. Üç parça, iki ağız ve bir dip. İçe çekik yuvarlatılmış ağız kenarlı, dirsekli. Ağız kenarı üzerinde, dirsek bölümünü kaplayan, kabartma bezeme dikey badem motifi vardır. Badem yuvarlatılmış yayvandır. Diğer çanak parçası, içe çekik sivriltilmiş ağız kenarlı, dirsekli. Ağız kenarına paralel, gövdeye uzanan yatay ip delikli tutamağı vardır. Tutamağın üzeri bastırılmış, kenarları ise dudağa doğru verev inmektedir. Her iki ağız parçasında gövde dibe doğru daralarak inmektedir. Dip parçasının dış yüzeyinde, gövde' den dibe dönüşü iç bükey daralarak düz bağlanır. Düz diplidir.

Yapı Katı: III

Katalog No: 108

Lev. 49 b

Cinsi: Çanak

Buluntu Yeri ve Kazı Envanter No: YBD 15. G10 Güney. 161

y= 33.53 m

x= 9.30 m

▼= 15.04-15.00 m

Hamur: 5YR 6/1- 5/1- 7/4- 5YR 7/6 kırmızımsı gri renkli, ufak ve orta bitki ve mineral katkılı, iyi pişirilmiş, orta nitelikli

Astar: **İçte:** 10R 5/1- 7.5YR 7/6- 7/8 kırmızımsı gri- kırmızımsı sarı renkli, perdahsız

Dışta: 10R 5/1- 7.5YR 7/6- 7/8 kırmızımsı gri-kırmızımsı sarı renkli, perdahlı

Ölçüler: **Ağız Çapı:** 22.5 cm

Gövde Çapı: 23.4 cm

Dip Çapı: 7 cm

Yükseklik: 11 cm

Tip: Tip-XII a

Bezeme Tekniği Motif Tipi: -

Tarihlendirme: Erken Bronz Çağı II

Tanımlama: Pişmiş toprak çanak. Düz ağız kenarlı, dirsekli. İç yüzeyde dudak kısmı hafif kalınlaştırılmış. Yatay ip delikli tutamağı, ağız kenarı üzerinden hafif yükselerek, dirsek yapan bölüme birleşmektedir. Tutamağın orta kısmı iç bükey eğimlidir. Dirsek kısmından dibe doğru düz bir hatla daralarak inmektedir. Alt gövdeden dibe hafif yuvarlatılmış bir hatla bağlanmıştır. Düz diplidir.

Yapı Katı: II

Katalog No: 109

Lev. 49 c

Cinsi: Çanak

Buluntu Yeri ve Kazı Envanter No: YBD 14. G10 Kontrol Set Doğu. 257

y= 35.76-35.96 m

x= 10.75-11.15 m

▼= 14.63-14.53 m

Hamur: 5YR 5/2- 5YR 7/6 kırmızımsı gri- kırmızımsı sarı renkte, ufak bitki ve mineral katkılı, iyi pişirilmiş, orta nitelikli

Astar: **İçte:** 5YR 6/6- 6/4 kırmızımsı sarı renkte, perdahlı

Dışta: 5YR N3- 5YR 7/6 koyu gri- kırmızımsı sarı renkte, perdahlı

Ölçüler: **Ağız Çapı:** 24.5 cm

Gövde Çapı: 18.8 cm

Dip Çapı: 8 cm

Yükseklik: 12.5 cm

Tip: Tip-XII a

Bezeme Tekniği Motif Tipi: -

Tarihlendirme: Erken Bronz Çağı II

Tanımlama: Pişmiş toprak çanak. Düz ağız kenarlı, dirsekli. Dudak hafif yuvarlatılmış, dirsek hafif dış bükey formdadır. Ağız kenarının üstünde başlayan yatay ip delikli tutamak ağız kenarının altına birleşmektedir. Tutamağın, üst kısmı düz ve uzundur. Ağız kenarının altından dibe doğru düz bir hatla daralarak inmektedir. Gövdeden dibe düz bir hatla bağlanmıştır. Düz diplidir. Yüzeyin bir bölümünde ve iç kısmında siyahımsı isli bölümler görülmektedir.

Yapı Katı: II

Katalog No: 110

Lev. 50 a

Cinsi: Çanak

Buluntu Yeri ve Kazı Envanter No: YBD 11. F9 Güney Set. 135

y= 12.30 m

x= 20.58 m

▼= 15.41- 15.37 m

Hamur: 10R 6/8- 5/8 açık kırmızı renkli, ufak ve orta mineral, bitki ve deniz kabuğu katkılı, gevrek pişirilmiş, orta nitelikli

Astar: **İçte:** 7.5YR 6/8- 5/8 kırmızımsı sarı- koyu kahverengi renkli, parlak perdahlı

Dışta: 5YR 7/8- 6/8 kırmızımsı sarı renkli, parlak perdahlı

Ölçüler: **Ağız Çapı:** 21 cm

Gövde Çapı: 19.5 cm

Dip Çapı: -

Yükseklik: 5 cm

Tip: Tip-XII b

Bezeme Tekniği Motif Tipi:

Tarihlendirme: Erken Bronz Çağı II

Tanımlama: Pişmiş toprak çanak parçası. Hafif içe çekik kalınlaştırılmış ağız kenarlı, dirsekli. Dudak dik durur pozisyonda hafif inceltilmiş. İç yüzeyden hafif iç bükey hat oluşturan ağız kenarı düş yüzeyden dış bükey dirsek oluşturur. Dirsek yapan bölümden gövdeye doğru cidarı incelmektedir.

Yapı Katı: II

Katalog No: 111

Lev. 50 b

Cinsi: Çanak

Buluntu Yeri ve Kazı Envanter No: YBD 11. F9 Güney Set. 109.a,b

y= 15.30 m

x= 19.20 m

▼= 15.34

Hamur: 10YR 6/1- 5/1 gri renkli, iri ve orta bitki ve mineral katkılı, orta pişirilmiş, orta nitelikli

Astar: **İçte:** 5YR 4/1- 3/1 koyu gri- çok koyu gri renkli, parlak perdahlı

Dışta: 5YR 4/1- 3/1 koyu gri- çok koyu gri renkli, parlak perdahlı

Ölçüler: **Ağız Çapı:** 21 cm

Gövde Çapı: 19 cm

Dip Çapı: -

Yükseklik: 5 cm

Tip: Tip-XII b

Bezeme Tekniği Motif Tipi: Kabartma, Badem

Tarihlendirme: Erken Bronz Çağı II

Tanımlama: Pişmiş toprak çanak parçası. Hafif içe çekik kalınlaştırılmış ağız kenarlı, dirsekli. Hafif inceltilmiş dudaklı. İç yüzeyden dış bükey yumuşak profil verir, dış yüzeyden yassı yuvarlatılmış profili dirsek yapar. Dirsekten başlayıp ağız kenarına bağlanan yatay kabartma badem bezemesi vardır. Dirsek kısmından gövdeye doğru düz daralarak iner. Kabın cidarı ağız kenarından gövdeye doğru inceler.

Yapı Katı: II

Katalog No: 112

Lev. 50 c

Cinsi: Çanak

Buluntu Yeri ve Kazı Envanter No: YBD 14. G9. 1.2

y= 29.50- 36.75 m

x= 20.50- 26.45 m

▼= 14.00- 13.71 m

Hamur: 10R 6/8 açık kırmızı renkli, ufak ve orta mika, taşcık, saman ve kireçtaşı katkılı, iyi pişirilmiş, orta nitelikli

Astar: **İçte:** 2.5YR 5/4 kırmızımsı kahverengi renkli, perdahsız

Dışta: 2.5YR 5/4 kırmızımsı kahverengi renkli, perdahsız

Ölçüler: **Ağız Çapı:** 16 cm

Gövde Çapı: 18.2 cm

Dip Çapı: -

Yükseklik: 7.6 cm

Tip: Tip-XII b

Bezeme Tekniği Motif Tipi: Kabartma, Badem

Tarihlendirme: Erken Bronz Çağı II

Tanımlama: Pişmiş toprak çanak parçası. İçte çekik kalınlaştırılmış ağız kenarlı, dirsekli. Dış yüzeyde ağız kenarı üzerinde kabartma bezeme, çift dikey badem motifli. Badem bezeme ağız kenarından hafif yükselerek çıkıntı oluşturur. Dış yüzeyde ağız kenarından gövdeye düz, düzensiz profilli, iç yüzeyde ağız altında iç bükey profillidir.

Yapı Katı: III

Katalog No: 113

Lev. 51 a

Cinsi: Çanak

Buluntu Yeri ve Kazı Envanter No: YBD 12. F9/G9. 11.1.3

y= 19.55- 25.95 m

x= 28.50- 35.00 m

▼= 15.34- 15.06 m

Hamur: 5YR 7/4 - 7,5YR 7/4 pembe renkli, ufak ve orta büyüklükte mineral, bitki ve deniz kabuğu katkılı, az pişirilmiş, orta nitelikli

Astar: **İçte:** 10YR 6/3 soluk kahverengi renkli, parlak perdahlı

Dışta: 7,5YR 6/2 pembemsi gri renkli, parlak perdahlı

Ölçüler: **Ağız Çapı:** 18.5 cm

Gövde Çapı: 16.5 cm

Dip Çapı: -

Yükseklik: 3.6 cm

Tip: Tip-XII b

Bezeme Tekniği Motif Tipi: Kabartma, Badem

Tarihlendirme: Erken Bronz Çağı II

Tanımlama: Pişmiş toprak çanak parçası. İçte çekik kalınlaştırılmış ağız kenarlı, dirsekli. Ağız kenarı üzerinde yükselen, dikey uzanan badem biçimli kabartma bezeme mevcuttur. Ağıza doğru genişleyen çanak dirsek ile dış bükey daralır, gövde dibe doğru daralarak iner

Yapı Katı: II

Katalog No: 114

Lev. 51 b

Cinsi: Çanak

Buluntu Yeri ve Kazı Envanter No: YBD 04. G10. 217.1

y= 20.50- 25.00 m

x= 10.50- 14.00 m

▼= 15.10- 14.88 m

Hamur: 10YR 3/2 çok koyu grimsi kahverengi renkli, ufak bitki ve mineral katkılı, iyi pişirilmiş, orta nitelikli

Astar: **İçte:** 10YR 3/2 çok koyu grimsi kahverengi renkli, perdahlı

Dışta: 7.5YR 3/0 çok koyu gri renkli, perdahlı

Ölçüler: **Ağız Çapı:** 20 cm

Gövde Çapı: 18 cm

Dip Çapı: -

Yükseklik: 4 cm

Tip: Tip-XII b

Bezeme Tekniği Motif Tipi: -

Tarihlendirme: Erken Bronz Çağı II

Tanımlama: Pişmiş toprak çanak parçası. Hafif içe çekik kalınlaştırılmış ağız kenarlı, dirsekli. Dirsek yapan kısımdan ağız kenarına yükselerek bağlanan dikey şerit kulplu. Kulpun ağızla birleştiği yer geniş, orta bölümü ise daha dardır. Gövde dirsek yapan bölümden dış bükey daralmakta ve çanağa sığ bir görünüm kazandırmaktadır.

Yapı Katı: III

Katalog No: 115

Lev. 51 c

Cinsi: Çanak

Buluntu Yeri ve Kazı Envanter No: YBD 12. F9/G9. 261.1

y= 19.80- 24.75 m

x= 28.60- 33.50 m

▼= 14.65- 14.47 m

Hamur: 7,5YR 6/4 açık kahverengi renkli, ufak mineral, saman ve deniz kabuğu katkılı, iyi pişirilmiş, orta nitelikli

Astar: **İçte:** 5YR 5/2 kızılımsı gri renkli, parlak perdahlı

Dışta: 5YR 6/3 – 6/4 açık kızılımsı kahverengi renkli, parlak perdahlı

Ölçüler: **Ağız Çapı:** 18 cm

Gövde Çapı: 18.8 cm

Dip Çapı: -

Yükseklik: 6.1 cm

Tip: Tip-XII b

Bezeme Tekniği Motif Tipi: -

Tarihlendirme: Erken Bronz Çağı II

Tanımlama: Pişmiş toprak çanak parçası. İçte çekik kalınlaştırılmış ağız kenarlı, dirsekli. Ağızdan yükselen yatay ip delikli tutamağın ortası iç bükey basıktır. Gövde dirsekten yapan kısımdan dibe doğru dış bükey, düz daralarak inmektedir.

Yapı Katı: III

Katalog No: 116

Lev. 52 a

Cinsi: Çanak

Buluntu Yeri ve Kazı Envanter No: YBD 96. E9. 171.9

y= 90.20- 91.90 m

x= 26.40- 29.45 m

▼= 11.18- 11.02 m

Hamur: 2.5Y 3/2 koyu grimsi kahverengi renkli, ufak mineral katkılı, iyi pişirilmiş, ince nitelikli

Astar: **İçte:** 2.5Y N5- N4 gri- koyu gri renkli, hafif perdahlı

Dışta: 2.5Y N5- N4 gri- koyu gri renkli, hafif perdahlı

Ölçüler: **Ağız Çapı:** 18 cm

Gövde Çapı: 17.5 cm

Dip Çapı: -

Yükseklik: 2.9 cm

Tip: Tip-XII b

Bezeme Tekniği Motif Tipi: -

Tarihlendirme: Erken Bronz Çağı II

Tanımlama: Pişmiş toprak çanak parçası. Düz inceltilmiş ağız kenarlı, dirsekli. Ağız kenarında dirsek bölümü her iki yüzeyde de yumuşak dönüş yapar. Dirsek yapan kısımdan başlayıp ağız kenarına birleşen yatay, sahte ip delikli tutamağı yer alır. Tutamağın üst bölümü iç bükey eğimlidir. Dirsek yapan kısımdan gövdeye doğru hafif dış bükey daralarak iner.

Yapı Katı: (I ?)

Katalog No: 117

Lev. 52 b

Cinsi: Çanak

Buluntu Yeri ve Kazı Envanter No: YBD 14. F9. 35.6

y= 13.68-15.50 m

x= 19.90-21.56 m

▼= 11.46-11.14 m

Hamur: 10R 6/8 açık kırmızı renkli, ufak mika, kum, taşçık, kireçtaşı ve saman katkılı, iyi pişirilmiş, orta nitelikli

Astar: **İçte:** 10R 5/4 uçuk kırmızı renkli, perdahlı

Dışta: 10R 5/8 kırmızı renkli, perdahlı

Ölçüler: **Ağız Çapı:** 26.5 cm

Gövde Çapı: 26 cm

Dip Çapı: -

Yükseklik: 4 cm

Tip: Tip-XII b

Bezeme Tekniği Motif Tipi: -

Tarihlendirme: Erken Bronz Çağı II

Tanımlama: Pişmiş toprak çanak parçası. Düz ağız kenarlı. Hafif inceltilmiş dudaklı. Ağız kenarı dış yüzeyden dış bükey genişler, iç yüzeyden düz inmektedir. Gövdeye geçiş dış bükey dirsek yapıp daralarak sağlanır. Gövdenin üst bölümünde, düz bir hat ile daralarak iner.

Yapı Katı: VI

Katalog No: 118

Lev. 53 a

Cinsi: Çanak

Buluntu Yeri ve Kazı Envanter No: YBD 07. G9. 17

y= 37.50 m

x= 23.00 m

▼= 14.92 m

Hamur: 5YR 5/1 gri renkli, ufak ve orta bitki, mika ve mineral katkılı, çok iyi pişirilmiş, ince nitelikli

Astar: **İçte:** 5YR 4/1 koyu gri renkli, parlak perdahlı

Dışta: 5YR 4/1 koyu gri renkli, parlak perdahlı

Ölçüler: **Ağız Çapı:** 24.5 cm

Gövde Çapı: 26.8 cm

Dip Çapı: 8.0 cm

Yükseklik: 13.6 cm

Tip: Tip-XIII a1

Bezeme Tekniği Motif Tipi: -

Tarihlendirme: Erken Bronz Çağı II

Tanımlama: Pişmiş toprak çanak. İçe çekik ağız kenarlı, dirsekli. Ağız kenarı iç yüzeyden daha yumuşak dış bükey profilli. Gövde dirsek yaptığı bölümden dibe doğru düz bir hatla daralarak iner. Alt gövdeden dibe eğimli bir hatla bağlanır. Düz diplidir.

Yapı Katı: II

Katalog No: 119

Lev. 54 a

Cinsi: Çanak

Buluntu Yeri ve Kazı Envanter No: YBD 99. G10. 267

y= 32.82- 32.94 cm

x= 14.60- 14.88 cm

▼= 14.74- 14.54 m

Hamur: 2.5Y 6/2 açık kahverengimsi gri renkli, ufak ve orta bitki ve mineral katkılı, az pişirilmiş, orta nitelikli

Astar: **İçte:** 5YR 6/4 açık kırmızımsı kahverengi renkli, hafif perdahlı

Dışta: 10YR 6/3 soluk kahverengi renkli, hafif perdahlı

Ölçüler: **Ağız Çapı:** 20 cm

Gövde Çapı: 17 cm

Dip Çapı: 8 cm

Yükseklik: 13 cm

Tip: Tip-XIII a2

Bezeme Tekniği Motif Tipi: -

Tarihlendirme: Erken Bronz Çağı II

Tanımlama: Pişmiş toprak çanak. İçe çekik hafif kalınlaştırılmış ağız kenarlı, dirsekli. Dirsek yapan bölümden başlayıp, ağız kenarına yükselerek birleşen yatay ip delikli tutamağın üst bölümü iç bükey eğimlidir. Bu tutamağın simetriğinde bir adette sahte ip delikli tutamak yer alır. Gövde dirsek yapan kısımdan düz daralarak iner. Alt gövdeden dibe düz bir hatla bağlanır. Düz diplidir. Cidar kalınlığı dip bölümünde artar.

Yapı Katı: III

Katalog No: 120

Lev. 54 b

Cinsi: Çanak

Buluntu Yeri ve Kazı Envanter No: YBD 09. F9. 722

y= 17.25 m

x= 28.00 m

▼= 15.41- 15.31

Hamur: 10YR 7/2- 7/3 açık gri, çok soluk kahverengi renkli, ufak ve orta mineral, kum ve bitki katkılı, gevrek pişirilmiş, orta nitelikli

Astar: İçte: 5YR 6/4- 6/6 açık kırmızımsı kahverengi- kırmızımsı sarı renkli, perdahlı

Dışta: 7.5YR 6/2- 7/2 pembemsi gri renkli, perdahlı

Ölçüler: Ağız Çapı: 21.5 cm

Gövde Çapı: 23.2 cm

Dip Çapı: 8 cm

Yükseklik: 10.5 cm

Tip: Tip-XIII a2

Bezeme Tekniği Motif Tipi: Kabartma, Badem.

Tarihlendirme: Erken Bronz Çağı II

Tanımlama: Pişmiş toprak çanak. Hafif içe çekik basit ağız kenarlı, dirsekli. Dirsek yapan bölümden başlayıp ağız kenarı üzerinden hafif yükselerek bağlanan yatay ip delikli tutamağın üst kısmı hafif iç bükey eğimlidir. Yine ağız kenarı üzerinde dikey çift kabartma badem bezeme yer alır. Dirsek yapan kısımdan dibe doğru hafif dış bükey daralarak iner. Alt gövdeden dibe keskin bir hatla bağlanır. Düz diplidir.

Yapı Katı: III

Katalog No: 121

Lev. 54 c

Cinsi: Çanak

Buluntu Yeri ve Kazı Envanter No: YBD 08. G9. 219

y= 23.20- 23.36 m

x= 35.59- 35.69 m

▼= 15.89-15.74 m

Hamur: 5YR 7/6 kırmızımsı sarı renkli, ufak ve mineral ve bitki katkılı, iyi pişirilmiş, orta nitelikli

Astar: **İçte:** 2.5YR 6/6- 5YR 5/2 açık kırmızı- kırmızımsı gri renkli, perdahlı

Dışta: 2.5YR 6/6- 5YR 5/2 açık kırmızı- kırmızımsı gri renkli, perdahlı

Ölçüler: **Ağız Çapı:** 37.6 cm

Gövde Çapı: 39.6 cm

Dip Çapı: 10.1 cm

Yükseklik: 22.1 cm

Tip: Tip-XIII a2

Bezeme Tekniği Motif Tipi: -

Tarihlendirme: Erken Bronz Çağı II

Tanımlama: Pişmiş toprak çanak. İç çekik kalınlaştırılmış ağız kenarlı, dirsekli. Ağız kenarından yükselerek dirsek yaptığı bölüme bağlanan yatay ip delikli tutamağın üst bölümü iç bükey görünümlüdür. Tutamaklar birbirlerine simetrik olarak yerleştirilmiş 4 adettir. Gövde dirsek yaptığı bölümden dibe doğru düz bir hatla daralarak iner. Alt gövdeden dibe hafif iç bükey bir kıvrım oluşturduktan sonra düz bağlanır. Düz diplidir. Cidar ağız kenarının altından dibe doğru kademeli olarak kalınlaşır.

Yapı Katı: I

Katalog No: 122

Lev. 55 a

Cinsi: Çanak

Buluntu Yeri ve Kazı Envanter No: YBD 09. F9. 717

y= 16.30 m

x= 22.40 m

▼= 15.35- 15.22 m

Hamur: 5YR 7/4- 7/6 pembe- kırmızımsı sarı renkli, orta bitki ve mineral katkılı, gevrek pişirilmiş, orta nitelikli

Astar: İçte: 10YR 6/4- 7/4 açık sarımsı kahverengi- soluk kahverengi renkli, perdahlı

Dışta: 7.5YR 6/4- 7/4 açık kahverengi- pembe renkli, perdahlı

Ölçüler: Ağız Çapı: 21.4 cm

Gövde Çapı: 24.4 cm

Dip Çapı: 9.8 cm

Yükseklik: 12.8 cm

Tip: Tip-XIII a3

Bezeme Tekniği Motif Tipi: -

Tarihlendirme: Erken Bronz Çağı II

Tanımlama: Pişmiş toprak çanak. İçte çekik basit ağız kenarlı, dirsekli. Hafif yuvarlatılmış dudaklı. Dirsek yapan bölümden başlayıp, ağız kenarından yükselerek dudağa bağlanan yatay ip delikli tutamağın ortası düzdür. Gövde dirsek yapan kısımdan dibe doğru hafif dış bükey iner. Alt gövdeden dibe keskin bir hatla bağlanır. Dip hafif içbükey profillidir.

Yapı Katı: III

Katalog No: 123

Lev. 55 b

Cinsi: Çanak

Buluntu Yeri ve Kazı Envanter No: YBD 99. G10. 211

y= 32.40 m

x= 12.60 m

▼= 14.68- 14.56 m

Hamur: 5Y 5/1 gri renkli, ufak ve orta bitki ve mineral katkılı, iyi pişirilmiş, orta nitelikli

Astar: **İçte:** 10YR 6/3 soluk kahverengi renkli, perdahlı

Dışta: 10YR 6/3- 6/4 soluk kahve- açık sarımsı kahve renkli, perdahlı

Ölçüler: **Ağız Çapı:** 22 cm

Gövde Çapı: 24 cm

Dip Çapı: 7.4 cm

Yükseklik: 11.2 cm

Tip: Tip-XIII a3

Bezeme Tekniği Motif Tipi: -

Tarihlendirme: Erken Bronz Çağı II

Tanımlama: Pişmiş toprak çanak. İç çekik basit ağız kenarlı, dirsekli. Dirsek yapan kısmın altından başlayıp ağız kenarına hafif yükselerek birleşen yatay ip delikli tutamağın, üst bölümü düzdür. Dirsek yapan bölümden gövdeye doğru düz daralarak inen gövdenin ortası hafif iç bükeydir. Alt gövde dibe hafif yuvarlatılmış bir hatla bağlanır. İç yüzeyden gövdenin alt bölümü dibe yay gibi bağlanır. Düz diplidir. Cidar kalınlığı dip bölümünde artar.

Yapı Katı: III

Katalog No: 124

Lev. 56 a

Cinsi: Çanak

Buluntu Yeri ve Kazı Envanter No: YBD 12. G9. 140

y= 34.54- 35.63 m

x= 20.70- 20.83 m

▼= 15.04 m

Hamur: 2.5YR 6/8 – 5YR 7/8 açık kırmızı – kızılımsı sarı renkli, ufak taşcık, kum, kireç taşı, saman ve deniz kabuğu katkılı, gevrek pişirilmiş, kaba nitelikli

Astar: **İçte:** 7.5YR 7/6 kızılımsı sarı renkli, perdahlı

Dışta: 7.5YR 7/6 kızılımsı sarı renkli, perdahlı

Ölçüler: **Ağız Çapı:** 12.6 cm

Gövde Çapı: 14 cm

Dip Çapı: 6 cm

Yükseklik: 6.8 cm

Tip: Tip-XIII a4

Bezeme Tekniği Motif Tipi: Kabartma, Badem.

Tarihlendirme: Erken Bronz Çağı II

Tanımlama: Pişmiş toprak çanak. İçte çekik inceltilmiş ağız kenarlı, dirsekli. Yuvarlatılmış dudaklı. Dış yüzeyde verev inen ağız keskin bir şekilde gövdeye dönmektedir. Dirseğin hemen üzerinde 3 cm kadar arayla iki adet yatay ve küçük badem çıkıntı yer alır. Dışa doğru genişleyen gövde düz daralarak inmektedir. Gövde 'den dibe geçiş hafif dışa doğru çıkıntılı, dış bükey düz dönüş yapmaktadır. Düz diplidir.

Yapı Katı: II

Katalog No: 125

Lev. 56 b

Cinsi: Çanak

Buluntu Yeri ve Kazı Envanter No: YBD 09. G9. 397

y= 20.30- 21.05 m

x= 26.60- 26.70 m

▼= 15.82- 15.78 m

Hamur: 5YR 7/3 pembe renkli, ufak bitki ve mineral katkılı, iyi pişirilmiş, orta nitelikli

Astar: **İçte:** 5YR 5/4 kırmızımsı kahverengi renkli, parlak perdahlı

Dışta: 2.5YR 6/6 açık kırmızı renkli, parlak perdahlı

Ölçüler: **Ağız Çapı:** 18.4 cm

Gövde Çapı: 21 cm

Dip Çapı: 7.5 cm

Yükseklik: 11.6 cm

Tip: Tip-XIII a4

Bezeme Tekniği Motif Tipi: Kabartma, Badem.

Tarihlendirme: Erken Bronz Çağı II

Tanımlama: Pişmiş toprak çanak. İçte çekik ağız kenarlı, dirsekli. İç yüzeyden uzatılmış dudak hafif düzleştirilmiştir. Ağız kenarı üzerinde iki adet dikey badem biçimli kabarma bezemesi vardır. Bezeme ağız kenarından hafif yükselir. Dirsek yapan bölümden dibe doğru dış bükey bir hatla daralarak inmektedir. Alt gövdeden dibe keskin düz bir hatla bağlanır. Düz diplidir.

Yapı Katı: II

Katalog No: 126

Lev. 57 a

Cinsi: Çanak

Buluntu Yeri ve Kazı Envanter No: YBD 96. E9. 92.3

y= 86-00- 89.30 m

x= 20.45- 25.00 m

▼= 11.34- 11.17 m

Hamur: 10YR 5/1- 4/1 gri - koyu gri renkli, ufak ve orta bitki ve mineral katkılı, iyi pişirilmiş, orta nitelikli

Astar: İçte: 2.5Y 6/2- 5/2 açık kahverengimsi gri- grimsi kahverengi renkli, perdahsız

Dışta: 2.5Y 6/2- 5/2 açık kahverengimsi gri- grimsi kahverengi renkli, perdahsız

Ölçüler: Ağız Çapı: 15 cm

Gövde Çapı: 18.4 cm

Dip Çapı: -

Yükseklik: 6.4 cm

Tip: XIII a5

Bezeme Tekniği Motif Tipi: Kabartma, Yumru.

Tarihlendirme: Erken Bronz Çağı II

Tanımlama: Pişmiş toprak çanak parçası. İçte çekik hafif kalınlaştırılmış ağız kenarlı, dirsekli. Dirsek yapan kısım iç ve dış yüzeyden orta sertlikte hat oluşturur. Dış yüzeyde ağız kenarının üzerinde kabartma bezeme yumru yer alır. Dirsek yapan kısımdan gövdeye doğru düz daralarak iner.

Yapı Katı: (I ?)

Katalog No: 127

Lev. 57 b

Cinsi: Çanak

Buluntu Yeri ve Kazı Envanter No: YBD 04. G10. 4.1

y= 20.50- 23.00 m

x= 10.50- 19.50 m

▼= 16.87- 16.53 m

Hamur: 10YR 4/4 koyu sarımsı kahverengi renkli, ufak bitki ve mineral katkılı, iyi pişirilmiş, orta nitelikli

Astar: **İçte:** 10YR 4/4 koyu sarımsı kahverengi renkli, perdahlı

Dışta: 10YR 3/1 çok koyu gri renkli, perdahlı

Ölçüler: **Ağız Çapı:** 26 cm

Gövde Çapı: 29.2 cm

Dip Çapı: -

Yükseklik: 4 cm

Tip: Tip-XIII a5

Bezeme Tekniği Motif Tipi: Kabarta, Zikzak.

Tarihlendirme: Erken Bronz Çağı II

Tanımlama: Pişmiş toprak çanak parçası. İçte çekik kalınlaştırılmış ağız kenarlı, dirsekli. Dirsek dış yüzeyden keskin, iç yüzeyden yumuşak bir hat oluşturur. Ağız kenarına paralel kabartma bezeme zikzak motifi yer almaktadır. Dirsek yaptığı yerden gövdeye doğru keskin düz bir hatla daralarak inmektedir. Ağızdan gövdeye doğru indikçe çanağın cidarı incelmektedir.

Yapı Katı: I

Katalog No: 128

Lev. 57 c

Cinsi: Çanak

Buluntu Yeri ve Kazı Envanter No: YBD 11. F9 Güney Set. 130.a,b

y= 13.05 m

x= 20.50 m

▼= 15.37- 15.25 m

Hamur: 5YR 6/1- 5/1 gri renkli, orta ve ufak deniz kabuğu, mineral ve bitki katkı, gevrek pişirilmiş, orta nitelikli

Astar: **İçte:** 7.5YR 7/6- 7/8 kırmızımsı sarı renkli, hafif perdahlı

Dışta: 10YR 5/1- 6/1 gri- kahverengimsi sarı renkli, parlak perdahlı

Ölçüler: **Ağız Çapı:** 22 cm

Gövde Çapı: 24.4 cm

Dip Çapı: -

Yükseklik: 7.2 cm

Tip: Tip-XIII a5

Bezeme Tekniği Motif Tipi: -

Tarihlendirme: Erken Bronz Çağı II

Tanımlama: Pişmiş toprak çanak parçası. İçte çekik inceltilmiş ağız kenarlı, dirsekli. Dudak hafif yuvarlatılmış içte doğru çekik. Dış yüzeyden yassı düzleştirilmiş ağız kenarlı, iç yüzeyden dış bükey profil verir. Dirsek yapan kısımdan gövdeye doğru daralarak iner.

Yapı Katı: II

Katalog No: 128/2

Lev. 57 d

Cinsi: Çanak

Buluntu Yeri ve Kazı Envanter No: YBD 12. G9. 295

y= 31.48- 32.00 m

x= 24.54- 24.82 m

▼= 14.22- 14.19 m

Hamur: 5YR 6/4 – 6/6 hafif kızılımsı kahverengi – kızılımsı sarı renkli, ufak mineral ve bitki katkılı, az pişirilmiş, orta nitelikli

Astar: **İçte:** 5YR 4/1 – 6/4 koyu gri – kızılımsı kahverengi renkli, perdahlı

Dışta: 5YR 4/1 – 6/4 koyu gri – kızılımsı kahverengi renkli, perdahlı

Ölçüler: **Ağız Çapı:** 24.6 cm

Gövde Çapı: 25.8 cm

Dip Çapı: -

Yükseklik: 4.7

Tip: Tip-XIII a5

Bezeme Tekniği Motif Tipi: Kabartma, Badem.

Tarihlendirme: Erken Bronz Çağı II

Tanımlama: Pişmiş toprak çanak parçaları. Bir ağız ve bir dip parçası. İçe çekik yuvarlatılmış ağız kenarlı, dirsekli. Ağız kenarı üzerinde, dirsek bölümünü kaplayan, kabartma bezeme dikey badem motifi vardır. Badem yuvarlatılmış yayvandır. Gövde' den dibe dönüşü iç bükey daralarak düz bağlanır. Düz diplidir.

Yapı Katı: III

Katalog No: 129

Lev. 58 a

Cinsi: Çanak

Buluntu Yeri ve Kazı Envanter No: YBD 10. F9. 148.1.a

y= 11.30-13.60 m

x= 30.00-31.80 m

▼= 16.42-16.11 m

Hamur: 10YR 7/2- 7/3 açık gri- çok soluk kahverengi renkli, ufak taş, kalker ve bitki katkılı, orta pişirilmiş, orta nitelikli

Astar: **İçte:** 2.5Y 7/0 – 7/1 koyu gri- açık gri alacalı renkli, hafif perdahlı

Dışta: 2.5Y 7/0 koyu gri renkli, hafif perdahlı

Ölçüler: **Ağız Çapı:** 30 cm

Gövde Çapı: 29.5 cm

Dip Çapı: -

Yükseklik: 5.9 cm

Tip: Tip-XIII a5

Bezeme Tekniği Motif Tipi: -

Tarihlendirme: Erken Bronz Çağı II

Tanımlama: Pişmiş toprak çanak parçası. Hafif içe çekik düz basit ağız kenarlı, dirsekli. Ağız kenarından başlayıp dirsek yaptığı bölüme bağlanan, sahte yatay ip delik tutamaklı. Tutamak ağız kenarını paraleldir. Ağızdan gövdeye geçiş orta sertlikte dirsek oluşturularak yapılmış. Dirsek yaptığı kısımdan gövdeye düz daralarak iner.

Yapı Katı: II

Katalog No: 130

Lev. 58 b

Cinsi: Çanak

Buluntu Yeri ve Kazı Envanter No: YBD 96. E9. 85.6

y= 86.00- 89.50 m

x= 20.50- 25.00 m

▼= 10.98- 10.82 m

Hamur: 7.5YR N4- 7.5YR N3 koyu gri- çok koyu gri renkli, ufak bitki ve mineral katkılı, gevrek pişirilmiş, ince nitelikli

Astar: **İçte:** 10YR 5/1- 4/1 gri- koyu gri renkli, perdahsız

Dışta: 10YR 6/1- 5/1 gri- gri renkli, perdahsız

Ölçüler: **Ağız Çapı:** 28 cm

Gövde Çapı: 31 cm

Dip Çapı: -

Yükseklik: 2.8 cm

Tip: Tip-XIII a5

Bezeme Tekniği Motif Tipi: Kazıma. Tarama, Baklava

Tarihlendirme: Erken Bronz Çağı II

Tanımlama: Pişmiş toprak çanak parçası. İçte çekik hafif inceltilmiş ağız kenarlı, dirsekli. Dış yüzeyde ağız kenarındaki, kazıma iki yatay çizginin arasına, çizi bezeme tarama baklava motifi yer alır. Ağız kenarından dirsek yaptığı bölüme doğru dış bükey genişler. Dirsek kısmından gövdeye doğru daralarak iner, ancak parça kırık olduğu için görülememektedir.

Yapı Katı: (I ?)

Katalog No: 131

Lev. 58 c

Cinsi: Çanak

Buluntu Yeri ve Kazı Envanter No: YBD 12. F9/G9. 240.2

y= 26.60- 23.30 m

x= 31.90- 33.45 m

▼= 14.81- 14.54 m

Hamur: 5YR 7/8 kızılımsı sarı renkli, ufak mineral, bitki ve deniz kabuğu katkılı, iyi pişirilmiş, ince nitelikli

Astar: **İçte:** 5YR 5/1-6/4 gri-açık kızılımsı kahverengi renkli, parlak perdahlı

Dışta: 5YR 6/4 açık kızılımsı kahverengi renkli, parlak perdahlı

Ölçüler: **Ağız Çapı:** 11.2 cm

Gövde Çapı: 13.6 cm

Dip Çapı: -

Yükseklik: 2.7 cm

Tip: Tip-XIII a5

Bezeme Tekniği Motif Tipi: Kazıma, Sokma Nokta. Zikzak

Tarihlendirme: Erken Bronz Çağı II

Tanımlama: Pişmiş toprak çanak parçası. İçte çekik basit ağız kenarlı. Yuvarlatılmış dudaklı. Dudağın iç kısmı hafif yassı kesilmiş, dış kısmının altında yatay bir yiv bulunmaktadır. Sağdan sola doğru önce kısa dikey kazıma bezeme, hemen yanında dikey zikzak kazıma bezeme yer alır. Parçanın sağında düzensiz sokma nokta bezeme ve uzun dikey kazıma bezeme vardır. Bezemelerin bir panel içerisinde belli bir düzende yapıldığı anlaşılır. Ağızın altına doğru iç bükey profilli, gövde düz daralır.

Yapı Katı: III

Katalog No: 132

Lev. 59 a

Cinsi: Çanak

Buluntu Yeri ve Kazı Envanter No: YBD 99. G10. 180

y= 31.00- 31.50 m

x= 12.70- 12.80 m

▼= 14.70 m

Hamur: 7.5YR 5/1 koyu gri renkli, ufak, orta ve iri bitki ve mineral katkılı, iyi pişirilmiş, orta nitelikli

Astar: **İçte:** 7.5YR 6/2- 5/2 pembemsi gri- kahverengi renkli, perdahlı

Dışta: 7.5YR 6/4 açık kahverengi renkli, perdahlı

Ölçüler: **Ağız Çapı:** 20 cm

Gövde Çapı: 22 cm

Dip Çapı: 8 cm

Yükseklik: 13 cm

Tip: Tip-XIII b1

Bezeme Tekniği Motif Tipi: -

Tarihlendirme: Erken Bronz Çağı II

Tanımlama: Pişmiş toprak çanak. İçe çekik basit ağız kenarlı, dirsekli. Gövde dirsek yapan kısımdan dibe doğru, düzensiz bir profille daralarak iner. Alt gövde dibe düz bağlanır. Dip alt yüzeyde iç bükey profillidir. Cidar kalınlığı dip bölümünde artar.

Yapı Katı: II

Katalog No: 133

Lev. 59 b

Cinsi: Çanak

Buluntu Yeri ve Kazı Envanter No: YBD 99. G10. 203

y= 32.42- 32.52 m

x= 12.65- 12.70 m

▼= 14.68- 14.63 m

Hamur: 2.5Y N4 koyu gri renkli, ufak, orta ve iri bitki ve mineral katkılı, iyi pişirilmiş, orta nitelikli

Astar: **İçte:** 7.5YR 6/4 açık kahverengi renkli, parlak perdahlı

Dışta: 7.5YR 5/2- 5/4 kahverengi, koyu kahverengi renkli, parlak perdahlı

Ölçüler: **Ağız Çapı:** 23 cm

Gövde Çapı: 24.4 cm

Dip Çapı: 8 cm

Yükseklik: 11.4 cm

Tip: Tip-XIII b1

Bezeme Tekniği Motif Tipi: -

Tarihlendirme: Erken Bronz Çağı II

Tanımlama: Pişmiş toprak çanak parçası. İçte çekik basit ağız kenarlı, dirsekli. Dudak hafif yuvarlatılmış. Dirsek dönüşü, iç yüzeyden yumuşak, dış yüzeyden ise sert profil yapar. Gövde profili aşağıya doğru iç bükey yönde daralarak, düz dibe bağlanır. Dip cidarı oldukça kalındır.

Yapı Katı: III

Katalog No: 133/2

Lev. 59 c

Cinsi: Çanak

Buluntu Yeri ve Kazı Envanter No: YBD 12. F9/G9. 11.1.4

y= 19.55- 25.95 m

x= 28.50- 35.00 m

▼= 15.34- 15.06 m

Hamur: 5YR 6/4 kahverengi renkli, iri, orta ve ufak bitki ve mineral katkılı, az pişirilmiş, kaba nitelikli

Astar: **İçte:** 5YR 5/3 – 7,5YR 5/4 kızılımsı kahverengi- kahverengi renkli, perdahlı

Dışta: 7.5YR 5/4 kahverengi renkli, perdahlı

Ölçüler: **Ağız Çapı:** 28.8 cm

Gövde Çapı: 31.4 cm

Dip Çapı: -

Yükseklik: 5.4 cm

Tip: Tip-XIII b1

Bezeme Tekniği Motif Tipi:

Tarihlendirme: Erken Bronz Çağı II

Tanımlama: Pişmiş toprak çanak parçası. İçte çekik ağız kenarlı, dirsekli. İçte çıkıntılı dudaklı. Ağıza doğru genişleyen çanak dirsek ile dış bükey daralır. Dirsek kısmından gövdeye doğru daralarak düzensiz iner.

Yapı Katı: II

Katalog No: 134

Lev. 60 a

Cinsi: Çanak

Buluntu Yeri ve Kazı Envanter No: YBD 15. G10 Güney. 134

y= 35.95 m

x= 9.97 m

▼= 14.88-14.55 m

Hamur: 7.5YR- 7/4- 7/6 kızılımsı sarı pembe renkli, ufak bitki ve mineral katkılı, iyi pişirilmiş, orta niteliklidir

Astar: **İçte:** 5YR 6/3- 4/2 açık kırmızımsı kahverengi- gri renkli, perdahlı

Dışta: 2.5YR 6/6-6 açık kırmızımsı renkli, perdahlı

Ölçüler: **Ağız Çapı:** 24 cm

Gövde Çapı: 25.6 cm

Dip Çapı: 8.8 cm

Yükseklik: 12.8 cm

Tip: Tip-XIII b1

Bezeme Tekniği Motif Tipi: -

Tarihlendirme: Erken Bronz Çağı II

Tanımlama: Pişmiş toprak çanak. İçe çekik ağız kenarlı, dirsekli. Kalınlaştırılmış dudaklı. Gövde dirsek kısmından dibe doğru düz bir hatla daralarak inmektedir. Gövde ve dip keskin bir hatla bağlanır. Dip düzdür.

Yapı Katı: II

Katalog No: 135

Lev. 60 b

Cinsi: Çanak

Buluntu Yeri ve Kazı Envanter No: YBD 99. G10. 173

y= 31.40- 31.60 cm

x= 12.90- 13.10 cm

▼= 14.70- 14.66 m

Hamur: 5YR 6/6 kırmızımsı sarı renkli, ufak ve orta bitki ve mineral katkılı, iyi pişirilmiş, ince nitelikli

Astar: **İçte:** 2.5YR 5/2 açık kırmızı renkli, perdahlı

Dışta: 2.5YR 5/6 kırmızı renkli, perdahlı

Ölçüler: **Ağız Çapı:** 24 cm

Gövde Çapı: 25 cm

Dip Çapı: 7 cm

Yükseklik: 10.8 cm

Tip: Tip-XIII b1

Bezeme Tekniği Motif Tipi: -

Tarihlendirme: Erken Bronz Çağı II

Tanımlama: Pişmiş toprak çanak parçası. Hafif içe çekik basit ağız kenarlı, dirsekli. Dirsek yapan kısım iç yüzeyden daha sert, dış yüzeyden daha yumuşak dönüş yapar. Gövde dirsek yapan kısımdan dibe doğru düz daralarak iner. Dip kısmı dış yüzeyde içe doğru bastırılmıştır. Cidar kalınlığı dip bölümünde artar.

Yapı Katı: II

Katalog No: 136

Lev. 61 a

Cinsi: Çanak

Buluntu Yeri ve Kazı Envanter No: YBD 10. F9. 204

y= 17.80 m

x= 35.70 m

▼= 16.42- 16.35 m

Hamur: 10R 5/8- 6/8 kırmızı- açık kırmızı renkli, orta ve ufak bitki ve mineral katkılı, gevrek pişirilmiş, orta nitelikli

Astar: **İçte:** 5YR 7/6- 7/8 kırmızımsı sarı renkli, perdahlı

Dışta: 2.5YR 5/4- 6/6 kırmızımsı kahverengi- açık kırmızı renkli, perdahlı

Ölçüler: **Ağız Çapı:** 18 cm

Gövde Çapı: 14.5 cm

Dip Çapı: 6.5 cm

Yükseklik: 10.6 cm

Tip: Tip-XIII b2

Bezeme Tekniği Motif Tipi: -

Tarihlendirme: Erken Bronz Çağı II

Tanımlama: Pişmiş toprak çanak. Hafif içe çekik ağız kenarlı, dirsekli. Kısa dudak hafif düzleştirilmiş, iç yüzeyden dış bükey bir dönüş yapar. Ağız kenarının altından başlayıp yükselerek dudağa birleşen yatay ip delikli tutamağın üstü iç bükey eğimlidir. Dirsek yapan kısımdan dibe doğru hafif dış bükey profille daralarak iner. Alt gövdeden dibe yumuşak bir hatla bağlanır. Düz diplidir.

Yapı Katı: II

Katalog No: 137

Lev. 61 b

Cinsi: Çanak

Buluntu Yeri ve Kazı Envanter No: YBD 99. G10. 175

y= 31.75- 32.00 m

x= 12.70- 12.85 m

▼= 14.79- 14.50 m

Hamur: 5Y 3/1 çok koyu gri renkli, ufak, orta ve iri bitki ve mineral katkılı, iyi pişirilmiş, orta nitelikli

Astar: **İçte:** 5YR 6/6 kırmızımsı sarı renkli, hafif perdahlı

Dışta: 5YR 6/4 açık kırmızımsı kahverengi, parlak perdahlı

Ölçüler: **Ağız Çapı:** 22 cm

Gövde Çapı: 23.8 cm

Dip Çapı: 8.4 cm

Yükseklik: 12 cm

Tip: Tip-XIII b2

Bezeme Tekniği Motif Tipi:-

Tarihlendirme: Erken Bronz Çağı II

Tanımlama: Pişmiş toprak çanak parçası. İçte çekik basit ağız kenarlı, dirsekli. Dirsek yapan kısmın altından başlayıp, ağız kenarına yükselerek bağlanan yatay ip delikli tutamağın üst bölümü iç bükey eğimlidir. Dirsek yapan bölümden gövdeye doğru düz daralarak iner. Alt gövdeden dibe hafif iç bükey bir hatla düz bağlanır. Düz diptir. Cidar kalınlığı dip bölümünde artar.

Yapı Katı: III

Katalog No: 138

Lev. 62 a

Cinsi: Çanak

Buluntu Yeri ve Kazı Envanter No: YBD 00. G10 Batı. 554

y= c.a 25.36 m

x= c.a 12.20 m

▼= 15.43 m

Hamur: 7.5YR 5/2 kahverengi renkli, ufak bitki ve mineral katkılı, iyi pişirilmiş, orta nitelikli

Astar: **İçte:** 7.5YR 7/2- 7/4 pembemsi gri- pembe renkli, hafif perdahlı

Dışta: 10YR 6/1- 6/2 gri- grimsi kahverengi renkli, hafif perdahlı

Ölçüler: **Ağız Çapı:** 12.2 cm

Gövde Çapı: 14.4 cm

Dip Çapı: 5.3 cm

Yükseklik: 9.5 cm

Tip: Tip-XIII b3

Bezeme Tekniği Motif Tipi: -

Tarihlendirme: Erken Bronz Çağı II

Tanımlama: Pişmiş toprak çanak parçası. İçe çekik basit ağız kenarlı, dirsekli. Hafif iç yüzeyden kalınlatılmış dudaklı. Ağız kenarı, dış yüzeyden düz bir hat şeklinde, iç yüzeyden iç bükey eğimli profil vermektedir. Ağız kenarından gövdeye geçiş keskin bir dirsekle sağlanmış, gövdenin orta kısmında iç bükey bir daralma görülür. Dirsek yapan kısımdan başlayıp ağız yüksekliğini geçmeyen yatay ip delikli tutamaktır. Çanağın cidarı sadece dip bölümünde kalınlaşmakta, diğer bölümler eşittir. Düz diplidir.

Yapı Katı: I

Katalog No: 139

Lev. 62 b

Cinsi: Çanak

Buluntu Yeri ve Kazı Envanter No: YBD 99. G10. 174

y= 30-96- 31.20 cm

x= 13.10- 13.21 cm

▼= 14.70- 14.65

Hamur: 5Y 4/1 koyu gri renkli, ufak bitki ve mineral katkılı, iyi pişirilmiş, orta nitelikli

Astar: **İçte:** 5Y 4/1 koyu gri renkli, hafif perdahlı

Dışta: 10YR 6/3 soluk kahverengi renkli, parlak perdahlı

Ölçüler: **Ağız Çapı:** 22 cm

Gövde Çapı: 24.4 cm

Dip Çapı: 7.6 cm

Yükseklik: 12 cm

Tip: Tip-XIII b3

Bezeme Tekniği Motif Tipi: -

Tarihlendirme: Erken Bronz Çağı II

Tanımlama: Pişmiş toprak çanak. İç çekik basit ağız kenarlı, dirsekli. Dirsek yapan kısımdan başlayıp, ağız kenarına yükselerek bağlanan yatay ip delikli tutamağın, üst bölümü düzdür. Dirsek bölümünden üst gövdeye hafif dış bükey daralan çanak, dibe doğru hafif iç bükey daralarak iner. Alt gövdeden dibe düz bir hatla bağlanır. Düz diplidir. Cidar kalınlığı dip bölümünde artar.

Yapı Katı: II

Katalog No: 140

Lev. 62 c

Cinsi: Çanak

Buluntu Yeri ve Kazı Envanter No: YBD 08. G9. 27

y= 25.50- 25.80 m

x= 35.15- 35.40 m

▼= 15.92- 15.56 m

Hamur: 2.5YR 6/6 açık kırmızı renkli, ufak ve orta bitki ve mineral katkılı, çok iyi pişirilmiş, orta nitelikli

Astar: **İçte:** 5YR 6/4 açık kırmızımsı kahverengi renkli, hafif perdahlı

Dışta: 5YR 6/6 kırmızımsı sarı renkli, orta perdahlı

Ölçüler: **Ağız Çapı:** 22 cm

Gövde Çapı: 23.4 cm

Dip Çapı: 8.0 cm

Yükseklik: 11.8 cm

Tip: Tip-XIII b3

Bezeme Tekniği Motif Tipi: Kabartma, Dikdörtgen.

Tarihlendirme: Erken Bronz Çağı II

Tanımlama: Pişmiş toprak çanak. İçte çekik kalınlaştırılmış ağız kenarlı, dirsekli. Dirsek yaptığı kısımdan başlayıp, ağız kenarına yükselerek bağlanan yatay ip delikli tutamaklı. Ağız kenarının diğer tarafında sahte yatay ip delikli tutamak yer alır. Ayrıca bu iki kulpun arasında simetrik olarak yerleştirilmiş yayvan dikdörtgen kabartma bezeme yer alır. Dirsek yaptığı bölümden gövdeye doğru hafif iç bükey daralarak iner. Alt gövdeden dibe yumuşak bir dönüşle bağlanır. Düz diplidir.

Yapı Katı: I

Katalog No: 141

Lev. 63 a

Cinsi: Çanak

Buluntu Yeri ve Kazı Envanter No: YBD 99.G10. 197

y= 34.25- 34.50 m

x= 12.95- 13.02 m

▼= 14.79- 14.62 m

Hamur: 5Y 4/1 koyu gri renkli, ufak bitki, mineral ve deniz kabuğu katkılı, iyi pişirilmiş, orta nitelikli

Astar: **İçte:** 5Y 5/1 gri renkli, perdahlı

Dışta: 10YR 6/3 soluk kahverengi renkli, perdahlı

Ölçüler: **Ağız Çapı:** 24 cm

Gövde Çapı: 20 cm

Dip Çapı: 7.8 cm

Yükseklik: 11.2 cm

Tip: Tip-XIII b3

Bezeme Tekniği Motif Tipi: -

Tarihlendirme: Erken Bronz Çağı II

Tanımlama: Pişmiş toprak çanak. Hafif içe çekik kalınlaştırılmış ağız kenarlı, dirsekli. Dirsek yapan kısımdan başlayıp, ağız kenarına yükselerek bağlanan yatay ip delikli tutamağın, üst bölümü düzdür. Gövde dirsek yapan bölümden dibe doğru dış bükey daralarak iner. Alt gövdeden dibe hafif iç bükey kıvrım yaparak bağlanır. Düz diplidir. Cidar kalınlığı ağız kenarı ve dip bölümünde artar.

Yapı Katı: III

Katalog No: 142

Lev. 63 b

Cinsi: Çanak

Buluntu Yeri ve Kazı Envanter No: YBD 99. G10. 205

y= 32.90- 33.05 m

x= 12.71- 12.74 m

▼= 14.71- 14.50 m

Hamur: 7.5YR 6/4 açık kahverengi renkli, ufak ve orta bitki ve mineral katkılı, iyi pişirilmiş, orta nitelikli

Astar: **İçte:** 7.5YR 6/4- 5/4 açık kahverengi- kahverengi renkli, perdahlı

Dışta: 7.5YR 6/4- 5/4 açık kahverengi- kahverengi renkli, perdahlı

Ölçüler: **Ağız Çapı:** 30 cm

Gövde Çapı: 24 cm

Dip Çapı: -

Yükseklik: 21.6 cm

Tip: Tip-XIII b3

Bezeme Tekniği Motif Tipi: -

Tarihlendirme: Erken Bronz Çağı II

Tanımlama: Pişmiş toprak çanak parçası. İçe çekik hafif kalınlaştırılmış ağız kenarlı, dirsekli. Dirsek yapan kısmın altından başlayıp, ağız kenarına yükselerek birleşen yatay ip delikli tutamağın, üst bölümü düzdür. Gövde dirsek yapan kısımdan dibe doğru düzensiz bir profil yaparak daralır.

Yapı Katı: III

Katalog No: 143

Lev. 64 a

Cinsi: Çanak

Buluntu Yeri ve Kazı Envanter No: YBD 08. G9. 298

y= 24.20 m

x= 32.50 m

▼= 15.90- 15.79

Hamur: 5YR 6/4 açık kırmızımsı sarı renkli, ufak ve orta bitki ve mineral katkılı, iyi pişirilmiş, orta nitelikli

Astar: **İçte:** 5YR 6/6- 5YR 6/1 kırmızımsı sarı- gri renkli, perdahlı

Dışta: 5YR 6/6- 5YR 6/1 kırmızımsı sarı- gri renkli, perdahlı

Ölçüler: **Ağız Çapı:** 23.6 cm

Gövde Çapı: 25 cm

Dip Çapı: 8 cm

Yükseklik: 11.8 cm

Tip: Tip-XIII b4

Bezeme Tekniği Motif Tipi: Kabartma, Badem.

Tarihlendirme: Erken Bronz Çağı II

Tanımlama: Pişmiş toprak çanak. İçte çekik kalınlaştırılmış ağız kenarlı, dirsekli. Dirsek yaptığı kısımdan başlayıp, ağız kenarına yükselerek bağlanan yatay ip delikli tutamaklı. Tutamağın simetriğinde yayvan badem kabartma bezemesi yer alır. Dirsek oluşturduğu bölümden gövdeye dış bükey bir hatla daralarak iner. Alt gövdeden dibe keskin hatla bağlanır. Düz diplidir.

Yapı Katı: I

Katalog No: 144

Lev. 64 b

Cinsi: Çanak

Buluntu Yeri ve Kazı Envanter No: YBD 12. G9. 249

y= 32.60 m

x= 24.16 m

▼= 14.27- 14.17 m

Hamur: 5YR 6/6 – 6/8 kızılımsı sarı renkli, ufak mineral ve bitki katkısının yanında seyrek olarak deniz kabuğu katkılı, iyi pişirilmiş, ince nitelikli

Astar: **İçte:** 5YR 4/ –3/1 koyu gri- çok koyu gri renkli, parlak perdahlı

Dışta: 5YR 5/3–4/1 kızılımsı kahverengi – koyu gri renkli, parlak perdahlı

Ölçüler: **Ağız Çapı:** 33.8 cm

Gövde Çapı: 34.6 cm

Dip Çapı: 8 cm

Yükseklik: 10.4 cm

Tip: Tip-XIII b4

Bezeme Tekniği Motif Tipi: -

Tarihlendirme: Erken Bronz Çağı II

Tanımlama: Pişmiş toprak çanak parçası, İçte çekik ağız kenarlı, dirsekli. Dudak yuvarlatılmış. Ağız kenarı dışında, yatay sahte ip delikli tutamak yer alır. Sahte ip delikli tutamağın ortası düz, kenarları verev iner. Dirsek bölümünden daralan gövde dibe doğru daralır. Gövdenin alt bölümü iç bükey profille düz dibe bağlanır.

Yapı Katı: III

Katalog No: 145

Lev. 65 a

Cinsi: Çanak

Buluntu Yeri ve Kazı Envanter No: YBD 12. F9/G9. 214.3

y= 22.00- 24.70 m

x= 28.50- 33.00 m

▼= 14.70- 14.53 m

Hamur: 5YR 6/6 kızılımsı sarı renkli, iri, orta ve ufak boyutlarda mineral, bitki ve deniz kabuğu katkılı, az pişirilmiş, orta nitelikli

Astar: **İçte:** 5YR 5/1 - 5/2 gri-kızılımsı gri renkli, perdahlı

Dışta: 5YR 5/1 – 5/2 gri-kızılımsı gri renkli, perdahlı

Ölçüler: **Ağız Çapı:** 18.8 cm

Gövde Çapı: 17.5 cm

Dip Çapı: -

Yükseklik: 4.6 cm

Tip: Tip-XIII b5

Bezeme Tekniği Motif Tipi: Kabartma, Badem.

Tarihlendirme: Erken Bronz Çağı II

Tanımlama: Pişmiş toprak çanak parçası. İçe çekik ağız kenarlı, dirsekli. Düzleştirilmiş dudaklı. Dirsek dönüşü üzerinde yatay badem bezeme yer alır. Alt ve üst kenarlarından bastırılmış kabartma bezeme, dışa doğru üçgenimsi bir çıkıntı yapar. Dış bükey açılan gövde dirsek yaparak dibe doğru bağlanır.

Yapı Katı: II-III

Katalog No: 146

Lev. 65 b

Cinsi: Çanak

Buluntu Yeri ve Kazı Envanter No: YBD 11. F9 Güney Set. 135.f

y= 12.80 m

x= 20.58 m

▼= 15.41-15.37 m

Hamur: 5YR 6/1- 5/1 gri renkli, ufak boyutlu kalker ve bitki katkı, gevrek pişirilmiş, orta nitelikli

Astar: **İçte:** 7.5YR 7/8- 6/8 kırmızımsı sarı renkli, hafif perdahlı

Dışta: 10YR 5/1- 6/1 gri- grimsi kahverengi renkli, hafif perdahlı

Ölçüler: **Ağız Çapı:** 18 cm

Gövde Çapı: 19.8 cm

Dip Çapı: -

Yükseklik: 5.9 cm

Tip: Tip-XIII b5

Bezeme Tekniği Motif Tipi: -

Tarihlendirme: Erken Bronz Çağı II

Tanımlama: Pişmiş toprak çanak parçası. İçte çekik hafif inceltilmiş ağız kenarlı, dirsekli. Ağız kenarı, dış yüzeyden yassı düzleştirilmiş, iç yüzeyden yumuşak dış bükey profil verir. Dirsek yapan kısımdan gövdeye doğru hafif dış bükey bir hat oluşturduktan sonra düz daralarak iner.

Yapı Katı: II

Katalog No: 147

Lev. 66 a

Cinsi: Çanak

Buluntu Yeri ve Kazı Envanter No: YBD 04. H10. 18

y= 41.40 m

x= 7.20 m

▼= 14.11- 14.01 m

Hamur: 5YR 5/6 sarımsı kırmızı renkli, ufak ve orta mineral ve bitki katkılı, iyi pişirilmiş, orta nitelikli

Astar: **İçte:** 5YR 5/6 sarımsı kırmızı renkli, hafif perdahlı

Dışta: 5YR 5/8 sarımsı kırmızı renkli, hafif perdahlı

Ölçüler: **Ağız Çapı:** 15.2 cm

Gövde Çapı: 18.2 cm

Dip Çapı: 5 cm

Yükseklik: 8.5 cm

Tip: Tip-XIII c1

Bezeme Tekniği Motif Tipi: -

Tarihlendirme: Erken Bronz Çağı II

Tanımlama: Pişmiş toprak çanak. İçte çekik kalınlaştırılmış ağız kenarlı, dirsekli. Dirsek yapan kısımdan başlayıp ağız kenarına yükselerek bağlanan yatay ip delikli tutamağın üst bölümü iç bükey eğimlidir. Gövde dirsek yaptığı bölümden dibe doğru dış bükey daralarak birleşir. Alt gövde dibe keskin bir hatla bağlanır. Düz diplidir.

Yapı Katı: I

Katalog No: 148

Lev. 66 b

Cinsi: Çanak

Buluntu Yeri ve Kazı Envanter No: YBD 10. F9 16.1.1

y= 17.00-20.50 m

x= 30.00-37.80 m

▼= 17.13-16.66 m

Hamur: 5YR 5/1- 6/1 gri renkli, ufak kalker, kum ve taş katkılı, orta pişirilmiş, orta nitelikli

Astar: **İçte:** 10R 3/2 siyahımsı kahverengi alacalı renkli, perdahsız

Dışta: 10R 3/2 siyahımsı kahverengi alacalı renkli, perdahsız

Ölçüler: **Ağız Çapı:** 14 cm

Gövde Çapı: 15.6 cm

Dip Çapı: -

Yükseklik: 4.2 cm

Tip: Tip-XIII c1

Bezeme Tekniği Motif Tipi: Kazıma, 'V' .

Tarihlendirme: Erken Bronz Çağı II

Tanımlama: Pişmiş toprak çanak parçası. Hafif içe çekik kalınlaştırılmış ağız kenarlı, dirsekli. Ağız kenarı profili dıştan keskin, içten ise gövdeye daha yumuşak dönüş yaparak bağlanır. Yatay ip delikli tutamağı ağız kenarından başlayıp dirsek yaptığı bölümün hemen altında bitmiştir. Tutamak ağız kenarından yükselir, üst bölümü düzdür. Tutamağın ön yüzünde kazıma 'v' motifleri yer alır. Dirsek yaptığı kısımdan gövdeye doğru düz daralarak iner.

Yapı Katı: I

Katalog No: 149

Lev. 67 a

Cinsi: Çanak

Buluntu Yeri ve Kazı Envanter No: YBD 99. G10. 222

y= 34.80- 35.00 m

x= 13.00- 13.15 m

▼= 14.72- 14.58 m

Hamur: 10YR 5/1 gri renkli, ufak, orta ve iri bitki ve mineral katkılı, iyi pişirilmiş, orta nitelikli

Astar: **İçte:** 2.5YR 6/6 açık kırmızı renkli, perdahlı

Dışta: 5YR 6/4 açık kırmızımsı kahverengi, perdahlı

Ölçüler: **Ağız Çapı:** 29 cm

Gövde Çapı: 31.2 cm

Dip Çapı: 9 cm

Yükseklik: 13.4 cm

Tip: Tip-XIII c1

Bezeme Tekniği Motif Tipi: -

Tarihlendirme: Erken Bronz Çağı II

Tanımlama: Pişmiş toprak çanak. İç çekik basit ağız kenarlı, dirsekli. Ağız kenarı iç yüzeyden hafif yuvarlatılmış. Dirsek yapan bölümün altından başlayıp, ağız kenarına yükselerek bağlanan yatay ip delikli tutamağın üst bölümü düzdür. Gövde dirsek yapan kısımdan dibe doğru düz bir hatla daralır. Alt gövdeden dibe düz bir hatla bağlanır. Dip bölümü iç bükey profillidir.

Yapı Katı: III

Katalog No: 150

Lev. 67 b

Cinsi: Çanak

Buluntu Yeri ve Kazı Envanter No: YBD 03. H9. 434

y= 42.10 m

x= 35.83 m

▼= 14.85- 14.66 m

Hamur: 2.5YR 5/8 kırmızı renkli, ufak ve orta bitki ve mineral katkılı, iyi pişirilmiş, orta nitelikli

Astar: **İçte:** 7.5YR 5/8 kırmızı renkli, hafif perdahlı

Dışta: 7.5YR 4/6 açık kahverengi renkli, hafif perdahlı

Ölçüler: **Ağız Çapı:** 41 cm

Gövde Çapı: 44 cm

Dip Çapı: 13.6 cm

Yükseklik: 20.8 cm

Tip: Tip-XIII c1

Bezeme Tekniği Motif Tipi: -

Tarihlendirme: Erken Bronz Çağı II

Tanımlama: Pişmiş toprak çanak. İçte çekik kalınlaştırılmış ağız kenarlı, dirsekli. Dirsek yapan kısımdan başlayıp ağız kenarına yükselerek bağlanan yatay ip delikli tutamaklı. Tutamağın üst bölümü dış bükey hafif yükselir. Dirsek yapan bölüm hem iç hem de dış yüzeyde keskin bir hat oluşturur. Gövde dirsek yapan kısımdan dibe doğru düz bir hatla daralarak iner. Alt gövdeden dibe geçiş yumuşak bir hatla sağlanmıştır. Düz diplidir. Cidar kalınlığı dip ve ağız kenarında artmış, gövdede ise eşit kalınlıktadır. Konik gövdeli iri depolama çanağı.

Yapı Katı: II

Katalog No: 151

Lev. 68 a

Cinsi: Çanak

Buluntu Yeri ve Kazı Envanter No: YBD 08. G9. 233

y= 24.65 m

x= 33.80 m

▼= 16.00- 15.86 m

Hamur: 5YR 6/1 gri renkli, ufak ve orta bitki ve mineral katkılı, iyi pişirilmiş, orta nitelikli

Astar: **İçte:** 2.5YR 6/4- 2.5YR 5/2 açık kırmızımsı kahverengi- soluk kırmızı renkli, orta perdahlı

Dışta: 2.5YR 6/4- 2.5YR 5/2 açık kırmızımsı kahverengi- soluk kırmızı renkli, parlak perdahlı

Ölçüler: **Ağız Çapı:** 17.5 cm

Gövde Çapı: 19.8 cm

Dip Çapı: 6.8 cm

Yükseklik: 11.4 cm

Tip: Tip-XIII c2

Bezeme Tekniği Motif Tipi: Kabartma, Üçgen.

Tarihlendirme: Erken Bronz Çağı II

Tanımlama: Pişmiş toprak çanak. İç çekik kalınlaştırılmış ağız kenarlı, dirsekli. Ağız kenarı dış yüzeyden düz profilli. Ağız kenarının bir tarafında, dirsek yapan bölümden başlayıp, ağız kenarına yükselerek bağlanan yatay ip delikli tutamağı yer alır. Ağız kenarının iki tarafına karşılıklı olarak yerleştirilmiş üç adet üçgen biçimli kabartma bezeme vardır. Dirsek yapan kısımdan dibe doğru dış bükey daralarak iner. Alt gövdeden dibe keskin bir hatla bağlanır. Düz diplidir.

Yapı Katı: I

Katalog No: 152

Lev. 68 b

Cinsi: Çanak

Buluntu Yeri ve Kazı Envanter No: YBD 08. G9. 227

y= 23.30 m

x= 35.90 m

▼= 15.93- 15.77 m

Hamur: 2.5YR 6/6 açık kırmızı renkli, ufak ve orta bitki ve mineral katkılı, iyi pişirilmiş, orta nitelikli

Astar: **İçte:** 2.5YR 6/6- 5YR 6/1 açık kırmızı- gri renkli, perdahlı

Dışta: 2.5YR 6/6- 5YR 6/1 açık kırmızı- gri renkli, perdahlı

Ölçüler: **Ağız Çapı:** 20 cm

Gövde Çapı: 23.2 cm

Dip Çapı: 8.4 cm

Yükseklik: 13 cm

Tip: Tip-XIII c2

Bezeme Tekniği Motif Tipi: -

Tarihlendirme: Erken Bronz Çağı II

Tanımlama: Pişmiş toprak çanak. İçte çekik inceltilmiş ağız kenarlı, dirsekli. Dirsek yaptığı kısımdan başlayıp, ağız kenarına yükselerek bağlanan dört sahte yatay ip delikli tutamaklı. Tutamağın üst bölümü iç bükey eğimlidir. Gövde dirsek yaptığı bölümden dibe doğru düz daralarak iner. Alt gövdeden dibe geçiş yuvarlak bir hatla sağlanmıştır. Düz diplidir.

Yapı Katı: I

Katalog No:153

Lev. 68 c

Cinsi: Çanak

Buluntu Yeri ve Kazı Envanter No: YBD 09. G9. 726.a

y= 21.05 m

x= 32.37 m

▼= 15.93- 15.77

Hamur: 2.5YR 6/8- 5/8 açık kırmızı- kırmızı renkli, ufak ve orta kalker, kum, mineral katkılı, gevrek pişirilmiş, orta nitelikli

Astar: **İçte:** 7.5YR 7/8- 6/8 kırmızımsı sarı renkli, perdahsız

Dışta: 5YR 6/8- 5/8 kırmızımsı sarı- sarımsı kırmızı renkli, hafif perdeli

Ölçüler: **Ağız Çapı:** 18 cm

Gövde Çapı: 18.3 cm

Dip Çapı: -

Yükseklik: 6.4 cm

Tip: Tip-XIII c2

Bezeme Tekniği Motif Tipi: Kabartma, Badem.

Tarihlendirme: Erken Bronz Çağı II

Tanımlama: Pişmiş toprak çanak parçası. Hafif içe çekik kalınlaştırılmış ağız kenarlı, dirsekli. Ağız kenarından gövdeye doğru çanağın cidarı hafif inceltilmiş. Ağızın üst kısmından başlayıp dirsekte biten, yatay kabartma badem bezeme yer alır. Bezeme ağız kenarından hafif yükselir. Dirsek yaptığı bölümden gövdeye doğru düz daralarak iner.

Yapı Katı: I

Katalog No: 154

Lev. 69 a

Cinsi: Çanak

Buluntu Yeri ve Kazı Envanter No: YBD 99. G10. 182

y= 32.75- 32.85 m

x= 12.50- 12.70 m

▼= 14.77- 14.70

Hamur: 10YR 5/1- 5/2 gri- grimsi kahverengi renkli, ufak ve orta bitki ve mineral katılı, iyi pişirilmiş, orta nitelikli

Astar: İçte: 10YR 6/3- 6/4 soluk kahverengi- açık sarımsı kahverengi renkli, perdahlı

Dışta: 7.5YR 6/4- 8/4 açık kahverengi- kahverengi renkli, perdahlı

Ölçüler: Ağız Çapı: 21 cm

Gövde Çapı: 23.2 cm

Dip Çapı: 8 cm

Yükseklik: 13.4 cm

Tip: Tip-XIII d1

Bezeme Tekniği Motif Tipi: -

Tarihlendirme: Erken Bronz Çağı II

Tanımlama: Pişmiş toprak çanak. İçte çekik basit ağız kenarlı, dirsekli. Dudağın ucu inceltirilmiştir. Ağızın dış yüzeyi dışbükey profillidir. Gövde dirsek yapan bölümden dibe doğru düz daralarak iner. Alt gövdeden dibe düz bir hatla bağlanır. Düz diplidir.

Yapı Katı: II

Katalog No: 155

Lev. 69 b

Cinsi: Çanak

Buluntu Yeri ve Kazı Envanter No: YBD 15. G10 Güney. 88

y= 36.03 m

x= 10.67 m

▼= 14.62-14.48 m

Hamur: 5YR 5/1 gri renkli, ufak ve orta boyutta bitki ve mineral katkılı, iyi pişirilmiş, orta nitelikli

Astar: **İçte:** 5YR 6/6- 7.5YR 5/2 kırmızımsı sarı- kahverengi renkli, perdahsız

Dışta: 5YR 6/6- 7.5YR 5/2 kırmızımsı sarı- kahverengi renkli, perdahlı

Ölçüler: **Ağız Çapı:** 23 cm

Gövde Çapı: 17 cm

Dip Çapı: 7.5 cm

Yükseklik: 12.8 cm

Tip: Tip-XIII d1

Bezeme Tekniği Motif Tipi: -

Tarihlendirme: Erken Bronz Çağı II

Tanımlama: Pişmiş toprak çanak. Hafif içe çekik ağız kenarlı, dirsekli. Kısa ağız hafif inceltirilmiştir. Dirsek yapan bölümden dibe doğru düz bir hatla daralarak inmektedir. Gövdeden dibe keskin bir hatla bağlanmaktadır. Düz diplidir. Dip bölümü iç kısımda kalınlaşır.

Yapı Katı: II

Katalog No: 156

Lev. 70 a

Cinsi: Çanak

Buluntu Yeri ve Kazı Envanter No: YBD14. G10 Kontrol Set Doğu. 233

y= 34.80 m

x= 11.60 m

▼= 14.86-14.72 m

Hamur: 7.5YR 6/4 açık kahverengi renkli, ufak ve orta bitki ve mika katkılı, iyi pişirilmiş, orta niteliklidir.

Astar: **İçte:** 5YR 5/6 sarımsı kırmızı renkli, perdahsız

Dışta: 5YR 5/6 sarımsı kırmızı renkli, perdahlı

Ölçüler: **Ağız Çapı:** 18 cm

Gövde Çapı: 12.8 cm

Dip Çapı: -

Yükseklik: -

Tip: Tip-XIII d2

Bezeme Tekniği Motif Tipi: -

Tarihlendirme: Erken Bronz Çağı II

Tanımlama: Pişmiş toprak çanak. İçe çekik ağız kenarlı, dirsekli, yatay ip delikli tutamaklı. Ağız kenar yüksekliğini aşan ip delikli tutamak, dirsek bölümünde sonlanmaktadır. Dirsek ve dip arasındaki gövde profili düzdür. Alt gövdeden, dip bölümüne hafif yuvarlak bir hatla geçilmiştir ve dar dibi düzdür.

Yapı Katı: II

Katalog No: 157

Lev. 70 b

Cinsi: Çanak

Buluntu Yeri ve Kazı Envanter No: YBD 07. G9. 320

y= 33.70- 33.94 m

x= 24.85- 25.26 m

▼= 15.52- 15.38 m

Hamur: 10R 5/4 soluk kırmızı renkli, ufak ve orta mineral ve bitki katkılı, iyi pişirilmiş, orta nitelikli

Astar: **İçte:** 10R 5/4- 5YR 6/1 soluk kırmızı- gri renkli, parlak perdahlı

Dışta: 10R 5/4- 5YR 6/1 soluk kırmızı- gri renkli, parlak perdahlı

Ölçüler: **Ağız Çapı:** 20 cm

Gövde Çapı: 15.2 cm

Dip Çapı: 6.7 cm

Yükseklik: 11.4 cm

Tip: Tip-XIII d2

Bezeme Tekniği Motif Tipi: -

Tarihlendirme: Erken Bronz Çağı II

Tanımlama: Pişmiş toprak çanak. İçte çekik kalınlaştırılmış ağız kenarlı, dirsekli. Ağız kenarı içte doğru kalınlaşır. Ağız kenarından başlayıp yükselerek dirseğe bağlanan yatay ip delikli tutamağın üst yüzeyi düzdür. Gövde dirsek yapan bölümden dibe doğru düz daralarak iner. Alt gövdeden dibe doğru keskin bir hatla düz dibe bağlanır.

Yapı Katı: II

Katalog No: 158

Lev. 71 a

Cinsi: Çanak

Buluntu Yeri ve Kazı Envanter No: YBD 10. F9. 272

y= 20.23 m

x= 32.43 m

▼= 15.92- 15.85 m

Hamur: 5YR 7/6- 7/8 kırmızımsı sarı renkli, ufak bitki ve mineral katkılı, gevrek pişirilmiş, orta nitelikli

Astar: İçte: 5YR 5/3- 5/4- 5/6 kırmızımsı kahverengi- sarımsı kırmızı renkli, perdahlı

Dışta: 1.5YR 5/4- 5/6 kırmızımsı kahverengi- kırmızı renkli, perdahlı

Ölçüler: Ağız Çapı: 23.1 cm

Gövde Çapı: 19.5 cm

Dip Çapı: 7.6 cm

Yükseklik: 13 cm

Tip: Tip-XIII d2

Bezeme Tekniği Motif Tipi: Kabartma, Badem.

Tarihlendirme: Erken Bronz Çağı II

Tanımlama: Pişmiş toprak çanak. İçte çekik kalınlaştırılmış ağız kenarlı, dirsekli. Dirsek üzerinden başlayıp ağız kenarına bağlanan yatay ip delik tutamağın üst bölümü hafif iç bükey profillidir. Tutamağın simetriğinde bir adet dikey kabartma badem bezeme yer alır. Dirsek yapan kısımdan dibe doğru dış bükey, daha sonra hafif iç bükey bir hatla daralarak iner. Alt gövdeden dibe keskin bir hatla bağlanır. Düz diplidir.

Yapı Katı: III

Katalog No: 159

Lev. 71 b

Cinsi: Çanak

Buluntu Yeri ve Kazı Envanter No: YBD 06. G9. 400

y= 37.00 m

x= 23.30 m

▼= 15.10- 14.91 m

Hamur: 5YR 5/1 gri renkli, ufak ve orta bitki ve mika katkılı, iyi pişirilmiş, orta nitelikli

Astar: **İçte:** 5YR 6/1- 5YR 6/4 gri- açık kırmızımsı kahverengi renkli, perdahsız

Dışta: 2.5YR 6/4- 5YR 5/1 açık kırmızı- gri renkli, perdahsız

Ölçüler: **Ağız Çapı:** 20.9 cm

Gövde Çapı: 23.8 cm

Dip Çapı: 7.8 cm

Yükseklik: 13 cm

Tip: Tip-XIII d2

Bezeme Tekniği Motif Tipi: Kabartma, Karemsi.

Tarihlendirme: Erken Bronz Çağı II

Tanımlama: Pişmiş toprak çanak. İçe çekik kalınlaştırılmış ağız kenarlı, dirsekli. Ağız kenarı üzerine yerleştirilmiş, hafif yükselen tek yatay ip delik tutamağı vardır. Ağız kenarı üzerine eşit aralıklarla yerleştirilmiş üç tane karemsi biçimli kabartma bezeme, yine ağız kenarından çok az yükselerek yerleştirilmiştir. Ağız profili gövdeye göre daha kalındır. Gövdeye bağlandığı bölümde dış bükey yumuşak bir dirsek dönüşü oluşturur. Dirsek yapan kısımdan dibe doğru düz daralarak iner, keskin bir hatla düz dibe bağlanır. Dip cidarı gövdeye oranla daha kalındır.

Yapı Katı: III

Katalog No: 160

Lev. 72 a

Cinsi: Çanak

Buluntu Yeri ve Kazı Envanter No: YBD 11. F9 Güney Set. 81.5

y= 12.50- 17.30 m

x= 18.90- 20.80 m

▼= 15.82- 15.56 m

Hamur: 7.5 YR N6/- 6/2 gri-pembemsi gri renkli, ufak mineral, bitki, kalker ve kum katkılı, iyi pişirilmiş, orta nitelikli

Astar: **İçte:** 2.5YR 3/4 – 2,5Y 7/0 koyu kızıl kahve-koyu gri renkli, parlak perdahlı

Dışta: 10YR 6/3 – 2,5Y 7/0 açık kahve –koyu gri renkli, parlak perdahlı

Ölçüler: **Ağız Çapı:** 28 cm

Gövde Çapı: 32 cm

Dip Çapı:

Yükseklik: 4.4 cm

Tip: Tip-XIII d2

Bezeme Tekniği Motif Tipi: -

Tarihlendirme: Erken Bronz Çağı II

Tanımlama: Pişmiş toprak çanak parçası. İçte çekik hafif inceltilmiş ağız kenarlı, dirsekli. İç yüzeyden dudak hafif yuvarlatılmıştır. Yatay ip delikli tutamaktır. Tutamağın üstü düzdür. Ağız kenarından başlayıp yükselen tutamak, dirseğin hemen altında gövdeye birleşir. İp deliği yuvarlaktır. Dirsek bölümünden gövdeye doğru hafif dış bükey başlayıp, düz daralarak iner.

Yapı Katı: II

Katalog No: 161

Lev. 72 b

Cinsi: Çanak

Buluntu Yeri ve Kazı Envanter No: YBD 10. F8. 31

y= 46.00 m

x= 18.95 m

▼= 15.88-15.66 m

Hamur: 10R 6/1- 6/2 kırmızımsı gri-soluk kırmızı renkli, ufak bitki, mika ve kalker katkılı, gevrek pişirilmiş, orta nitelikli

Astar: **İçte:** 10R 5/2- 5/3 açık kırmızı renkli, perdahlı

Dışta: 10R 6/1- 6/2 kızılımsı gri renkli, perdahlı

Ölçüler: **Ağız Çapı:** 46.6 cm

Gövde Çapı: 41 cm

Dip Çapı: 13.8 cm

Yükseklik: 26.5 cm

Tip: Tip-XIII d2

Bezeme Tekniği Motif Tipi:-

Tarihlendirme: Erken Bronz Çağı II

Tanımlama: Pişmiş toprak çanak. İçte çekik kalınlaştırılmış ağız kenarlı. Ağız kenarı üzerinden yükselen yatay ip delikli tutamağın üst kısmı düzdür. Yarım küre gövdeli çanak, gövdeden dip bölümüne bağlanırken hafif iç bükey çıkıntı yaparak kısa kaide biçimi oluşturur. Cidar ağız kenarından dip bölümüne doğru hafif kalınlaşarak iner. Düz diplidir. İri boyutlu çanaklardandır.

Yapı Katı: II

Katalog No: 162

Lev. 73 a

Cinsi: Çanak

Buluntu Yeri ve Kazı Envanter No: YBD 01. H8. 93

y= 47.80- 48.05 m

x= 40.50- 40.60 m

▼= 14.85- 14.75 m

Hamur: 5YR 4/1 koyu gri renkli, ufak ve orta, bitki ve mineral katkılı, iyi pişirilmiş, orta nitelikli

Astar: **İçte:** 5YR 5/1- 4/1 gri- gri renkli, perdahsız

Dışta: 5YR 5/1- 4/1 gri- gri renkli, perdahlı

Ölçüler: **Ağız Çapı:** 17 cm

Gövde Çapı: 15 cm

Dip Çapı: -

Yükseklik: 10.8 cm

Tip: Tip-XIII d3

Bezeme Tekniği Motif Tipi: -

Tarihlendirme: Erken Bronz Çağı II

Tanımlama: Pişmiş toprak çanak parçası. İçte çekik inceltilmiş ağız kenarlı, dirsekli. Ağız kenarının üzeri hafif omurgalıdır, keskin bir dirsek yaparak gövdeye bağlanır, iç yüzeyden daha yumuşak bir profil oluşturur. Ağız kenarından yükselip, dirsek yapan kısma bağlanan iki yatay ip delikli tutamağı yer almakta, ortası iç bükey eğimlidir. İp delikli tutamağın ağız kenarına bağlanması nispeten serttir. Dirsek yapan kısımdan gövdeye doğru hafif dış bükey daralarak iner.

Yapı Katı: I

Katalog No: 162/2

Lev. 73 b

Cinsi: Çanak

Buluntu Yeri ve Kazı Envanter No: YBD 09. G9. 199

y= 21.00 m

x= 37.70 m

▼= 16.22 m

Hamur: 5YR 5/6 kırmızımsı sarı renkli, ufak bitki ve mineral katkılı, iyi pişirilmiş, orta nitelikli

Astar: **İçte:** 5YR 5/8 sarımsı kırmızı renkli, perdahlı

Dışta: 5YR 5/8 sarımsı kırmızı renkli, perdahlı

Ölçüler: **Ağız Çapı:** 25.2 cm

Gövde Çapı: 28.4 cm

Dip Çapı: 10.4 cm

Yükseklik: 13.8 cm

Tip: Tip-XIII d3

Bezeme Tekniği Motif Tipi: -

Tarihlendirme: Erken Bronz Çağı II

Tanımlama: Pişmiş toprak çanak. İçte çekik ağız kenarlı, dirsekli. Dudak içte doğru uzatılıp inceltirilmiştir. Ağız kenarı üzerinden yükselen, ortası hafif iç bükey eğimli yatay ip delikli tutamaktır. Tutamak, dirsek bölümünden başlayıp yükselerek ağız kenarına bağlanır. Gövde dirsek yapan bölümden dibe doğru hafif dış bükey profille daralarak iner. Alt gövdeden, dibe dış bükey yumuşak bir hatla bağlanır. Düz diplidir.

Yapı Katı: II

Katalog No: 163

Lev. 73 b

Cinsi: Çanak

Buluntu Yeri ve Kazı Envanter No: YBD 08. G9. 225

y= 24.20 m

x= 35.30 m

▼= 15.93- 15.81 m

Hamur: 5YR 6/4 açık kırmızımsı sarı renkli, ufak ve orta bitki ve mineral katkılı, iyi pişirilmiş, orta nitelikli

Astar: **İçte:** 5YR 6/6- 5YR 6/1 kırmızımsı sarı- gri renkli, perdahlı

Dışta: 5YR 6/6- 5YR 6/1 kırmızımsı sarı- gri renkli, perdahlı

Ölçüler: **Ağız Çapı:** 17.5 cm

Gövde Çapı: 18.8 cm

Dip Çapı: 7.5 cm

Yükseklik: 11.5 cm

Tip: Tip-XIII d3

Bezeme Tekniği Motif Tipi: Kabartma, Badem.

Tarihlendirme: Erken Bronz Çağı II

Tanımlama: Pişmiş toprak çanak. Hafif içe çekik basit ağız kenarlı, dirsekli. Ağız kenarından başlayıp hafif yükselerek dirsek kısmına bağlanan dikey dört adet kabartma badem bezemeli. Ağız kenarına paralel simetrik iki sahte ip delikli tutamaklı. Dirsek yapan bölümden dibe doğru düz daralarak iner. Alt gövdeden dibe keskin bir hatla bağlanır. Düz diplidir.

Yapı Katı: I

Katalog No: 164

Lev. 74 a

Cinsi: Çanak

Buluntu Yeri ve Kazı Envanter No: YBD 04. H10. 14.a

y= 40.50-49.50 m

x= 0.50-9.50 m

▼= 14.21-14.00 m

Hamur: 5YR 3/1 çok koyu gri renkli, ufak ve orta, bitki ve mineral katkılı, iyi pişirilmiş, orta nitelikli

Astar: **İçte:** 5YR 3/1 çok koyu gri renkli, hafif perdahlı

Dışta: 5YR 4/2 koyu kırmızımsı gri renkli, hafif perdahlı

Ölçüler: **Ağız Çapı:** 19 cm

Gövde Çapı: 14.6

Dip Çapı: 6 cm

Yükseklik: 11 cm

Tip: Tip-XIII d3

Bezeme Tekniği Motif Tipi: -

Tarihlendirme: Erken Bronz Çağı II

Tanımlama: Pişmiş toprak çanak. İçte çekik kalınlaştırılmış ağız kenarlı, dirsekli. Dirsek yapan kısımdan başlayıp, ağız kenarına yükselerek birleşen yatay ip delikli tutamaklı olup üst bölümü iç bükey eğimlidir. Tutamağın simetriğinde bir adet yumru yer alır. Gövde profili dirsek yaptığı bölümden dibe doğru düz daralarak iner. Alt gövde keskin bir dönüşle düz dibe bağlanır. Kabın dip cidarı gövdeye kıyasla daha kalındır.

Yapı Katı: I

Katalog No: 165

Lev. 74 b

Cinsi: Çanak

Buluntu Yeri ve Kazı Envanter No: YBD 99. G10. 216

y= 34.55- 34.75 m

x= 12.85- 13.15 m

▼= 14.75- 14.63 m

Hamur: 5Y 4/1 koyu gri renkli, ufak ve orta bitki ve mineral katkılı, gevrek pişirilmiş, orta nitelikli

Astar: **İçte:** 5Y 4/1 koyu gri renkli, perdahlı

Dışta: 5Y 4/1 koyu gri renkli, perdahlı

Ölçüler: **Ağız Çapı:** 24 cm

Gövde Çapı: 18.6 cm

Dip Çapı: 8 cm

Yükseklik: 13 cm

Tip: Tip- XIII d3

Bezeme Tekniği Motif Tipi: -

Tarihlendirme: Erken Bronz Çağı II

Tanımlama: Pişmiş toprak çanak. İçte çekik kalınlaştırılmış ağız kenarlı, dirsekli. Gövdenin üst yarısından başlayıp, ağız kenarından yükselerek bağlanan yatay ip delikli tutamağın, üst bölümü iç bükey eğimlidir. Gövde dirsek yapan kısımdan dibr doğru düz daralarak iner, alt gövdeden dibe hafif dış bükey bir hatla bağlanır. Düz diplidir.

Yapı Katı: III

Katalog No: 166

Lev. 75 a

Cinsi: Çanak

Buluntu Yeri ve Kazı Envanter No: YBD 09. G9. 109

y= 23.00-23.19 m

x= 36.65-36.85 m

▼= 15.93-15.78 m

Hamur: 5YR 7/4 pembe renkli, ufak ve orta bitki ve mineral katkılı, orta pişirilmiş, kaba nitelikli

Astar: **İçte:** 5YR 7/3 pembe renkli, parlak perdahlı

Dışta: 5YR 7/4 pembe renkli, parlak perdahlı

Ölçüler: **Ağız Çapı:** 18.4 cm

Gövde Çapı: 20.8 cm

Dip Çapı: 8.5 cm

Yükseklik: 12.8 cm

Tip: Tip-XIII d3

Bezeme Tekniği Motif Tipi: -

Tarihlendirme: Erken Bronz Çağı II

Tanımlama: Pişmiş toprak çanak. İçte çekik dıştan kalınlaştırılmış ağız kenarlı ve dirsekli. Dirsek yapan kısımdan başlayıp, yükselerek ağız kenarına birleşen tek yatay ip delikli tutamağının üst bölümü iç bükey profillidir. Gövde yarım küre biçimlidir. Alt gövdeden dip bölümüne keskin bir hatla bağlanır. Dip içte doğru çukurlaştırılmıştır. Gövdenin cidar kalınlığı, ağız ve dibe göre daha incedir.

Yapı Katı: I

Katalog No: 167

Lev. 75 b

Cinsi: Çanak

Buluntu Yeri ve Kazı Envanter No: YBD 99. G10. 269

y= 31.70- 32.00 m

x= 15.22-15.85 m

▼= 14.73- 14.55 m

Hamur: 10YR 3/1 çok koyu gri renkli, ufak ve orta bitki ve mineral katkılı, az pişirilmiş, orta nitelikli

Astar: **İçte:** 7.5YR 6/4 açık kahverengi renkli, perdahlı

Dışta: 7.5YR 6/4 açık kahverengi renkli, perdahlı

Ölçüler: **Ağız Çapı:** 30 cm

Gövde Çapı: 33.4 cm

Dip Çapı: 13 cm

Yükseklik: 21.4 cm

Tip: Tip-XIII d3

Bezeme Tekniği Motif Tipi:

Tarihlendirme: Erken Bronz Çağı II

Tanımlama: Pişmiş toprak çanak. İçe çekik hafif inceltilmiş ağız kenarlı, dirsekli. Dirsek yaptığı bölümden başlayıp, ağız kenarına yükselerek birleşen yatay ip delikli tutamağın üst yüzeyi iç bükey eğimlidir. Bir birlerine simetrik 4 yatay tutamağın ikisi sahte ip delikli, diğer ikisinde delik açılmıştır. Gövde dirsek yapan kısımdan dibe doğru düz daralarak iner. Alt gövdeden dibe düz bir hatla bağlanır. Düz diplidir. Cidar kalınlığı dip dönüşünde artar.

Yapı Katı: III

Katalog No: 168

Lev. 76 a

Cinsi: Çanak

Buluntu Yeri ve Kazı Envanter No: YBD 08. G9. 234

$y = 24.90$ m

$x = 33.70$ m

$\nabla = 15.98 - 15.88$ m

Hamur: 2.5YR 6/4 açık kırmızımsı kahverengi renkli, ufak ve orta bitki ve mineral katlı, iyi pişirilmiş, orta nitelikli

Astar: **İçte:** 5YR 7/8 kırmızımsı sarı renkli, perdahsız

Dışta: 5YR 6/6- 5YR 5/2 kırmızımsı sarı- gri renkli, parlak perdahlı

Ölçüler: **Ağız Çapı:** 16.5 cm

Gövde Çapı: 18.8 cm

Dip Çapı: 6 cm

Yükseklik: 7.7 cm

Tip: Tip-XIII d4

Bezeme Tekniği Motif Tipi: Kabartma, Badem.

Tarihlendirme: Erken Bronz Çağı II

Tanımlama: Pişmiş toprak çanak. İç çekik kalınlaştırılmış ağız kenarlı, dirsekli. Ağız kenarından yükselerek başlayıp, dirsek bölümüne birleşen bir adet yatay ip delikli tutamaklı ve simetrik olarak yerleştirilmiş üç adet küçük badem şeklinde kabartma bezeme yer almaktadır. Dirsek yaptığı kısımdan dibe doğru düz daralarak iner. Alt gövdeden dibe yumuşak bir hatla bağlanır. Düz diplidir.

Yapı Katı: I

Katalog No: 169

Lev. 76 b

Cinsi: Çanak

Buluntu Yeri ve Kazı Envanter No: YBD 08. G9. 28

y= c.a 25.12- 25.90 m

x= c.a 34.60- 34.90 m

▼= 16.04- 15.90 m

Hamur: 5YR 6/6 kırmızımsı sarı renkli, orta ve ufak kum, bitki ve mineral katkılı, iyi pişirilmiş, orta nitelikli

Astar: **İçte:** 5YR 6/6 kırmızımsı sarı renkli, perdahlı

Dışta: 5YR 6/6 kırmızımsı sarı renkli, perdahlı

Ölçüler: **Ağız Çapı:** 21 cm

Gövde Çapı: 22.8 cm

Dip Çapı: 8.5 cm

Yükseklik: 11.6 cm

Tip: Tip-XIII d4

Bezeme Tekniği Motif Tipi: Kabartma, Badem.

Tarihlendirme: Erken Bronz Çağı II

Tanımlama: Pişmiş toprak çanak. İçe çekik inceltilmiş ağız kenarlı, dirsekli. Ağız kenarı iç yüzeyde dik eksende yükselir. Ağız kenarından başlayıp yükselerek dirsek yaptığı kısma bağlanan, sahte yatay ip delik tutamağının simetriğinde gerçek yatay ip delik tutamağı yer alır. Her iki yatay tutamağın arasına simetrik bir şekilde yerleştirilmiş kabartma badem bezeme yer alır. Dirsek yaptığı bölümden dibe doğru düz daralarak iner. Alt gövdeden dibe düz bir hatla bağlanır. Düz diplidir. Çanağın dip cidarı gövdeye oranla daha incedir.

Yapı Katı: I

Katalog No: 170

Lev. 76 c

Cinsi: Çanak

Buluntu Yeri ve Kazı Envanter No: YBD 07. G9. 321

y= 33.68- 33.93 m

x= 24.80- 25.16 m

▼= 15.49- 15.35 m

Hamur: 5YR 5/4 kırmızımsı kahverengi renkli, ufak ve orta bitki ve mineral katkılı, iyi pişirilmiş, orta nitelikli

Astar: **İçte:** 2.5YR 6/4 açık kırmızımsı kahverengi renkli, parlak perdahlı

Dışta: 2.5YR 6/4 açık kırmızımsı kahverengi renkli, parlak perdahlı

Ölçüler: **Ağız Çapı:** 24.5 cm

Gövde Çapı: 26.6 cm

Dip Çapı: 8.7 cm

Yükseklik: 10.8 cm

Tip: Tip-XIII d4

Bezeme Tekniği Motif Tipi: Kabartma, Dikdörtgenimsi.

Tarihlendirme: Erken Bronz Çağı II

Tanımlama: Pişmiş toprak çanak. İç çekik kalınlaştırılmış ağız kenarlı, dirsekli. Ağız kenarının üzerinde, iki tane dudaktan hafif yükselen iki dikdörtgenimsi biçimli kabartma bezeme yer alır. Dirsek yapan kısımdan dibe doğru düz daralarak iner. Alt gövdeden dibe hafif yumuşak bir hatla bağlanır. Düz diplidir.

Yapı Katı: II

Katalog No: 171

Lev. 77 a

Cinsi: Çanak

Buluntu Yeri ve Kazı Envanter No: YBD 08. G9. 26

y= c.a 25.00-25.33 m

x= c.a 35.00-35.35 m

▼= 16.09- 16.00 m

Hamur: 5YR 5/2 kırmızımsı gri renkli, ufak ve orta mineral ve bitki katkılı, iyi pişirilmiş, orta nitelikli

Astar: **İçte:** 2.5YR 6/6- 5YR 5/2 açık kırmızı- kırmızımsı gri renkli, parlak perdahlı

Dışta: 2.5YR 6/6- 5YR 5/2 açık kırmızı- kırmızımsı gri renkli, parlak perdahlı

Ölçüler: **Ağız Çapı:** 38.5 cm

Gövde Çapı: 21 cm

Dip Çapı: 11 cm

Yükseklik:23.8 cm

Tip: Tip-XIII d5

Bezeme Tekniği Motif Tipi: -

Tarihlendirme: Erken Bronz Çağı II

Tanımlama: Pişmiş toprak çanak. İçte çekik inceltilmiş ağız kenarlı, dirsekli. Ağız kenarından başlayıp yükselerek dirsek yapan bölümün hemen altına bağlanan, dört dikey ilmek kulpludur. Kulp oval kesitlidir. Gövde dirsek yapan bölümden dibe doğru dış bükey daralarak iner. Alt gövdeden hafif iç bükey bir kıvrım oluşturduktan sonra düz dibe bağlanır.

Yapı Katı: I

Katalog No: 172

Lev. 78 a

Cinsi: Çanak

Buluntu Yeri ve Kazı Envanter No: YBD 13. G9/10 Kontrol Set. 49.1

y= 34.00-37.00 m

x= 19.50-20.50 m

▼= 16.26-15.98 m

Hamur: 7,5YR – 7/2 pembemsi gri renkte, ufak bitki ve mineral katkılı, iyi pişirilmiş, orta nitelikli

Astar: **İçte:** 7,5YR – 7/2 pembemsi gri renkte, perdahlı

Dışta: 7,5YR - 5/0 gri renkte, perdahlı

Ölçüler: **Ağız Çapı:** 10 cm

Gövde Çapı: 11.9 cm

Dip Çapı: -

Yükseklik: 3.7 cm

Tip: Tip-XIII d6

Bezeme Tekniği Motif Tipi: Kabartma, Badem.

Tarihlendirme: Erken Bronz Çağı II

Tanımlama: Pişmiş toprak çanak parçası. İçte çekik ağız kenarlı, dirsekli. İnceltilmiş dudaklı. Dikey çift badem biçimli kabartmalı. Bu bezeme dirsek bölümü ile ağız kenarı arasında yer alır. Ağız kenarı iç yüzeyden iç bükey düz, dış yüzeyden, dış bükey düz bir hat oluşturup gövdeye bağlanır.

Yapı Katı: I

Katalog No: 173

Lev. 78 b

Cinsi: Çanak

Buluntu Yeri ve Kazı Envanter No: YBD 11. F9 Güney Set. 135.g

y= 12.80 m

x= 20.50 m

▼= 15.41-15.37 m

Hamur: 5YR 6/6- 6/8 kırmızımsı sarı renkli, ufak bitki ve mineral katkılı, iyi pişirilmiş, orta nitelikli

Astar: **İçte:** 7.5YR 7/6- 7/8 kırmızımsı sarı renkli, parlak perdahlı

Dışta: 5YR 5/1- 5/2 gri- kırmızımsı gri renkli, parlak perdahlı

Ölçüler: **Ağız Çapı:** 18 cm

Gövde Çapı: 20.4 cm

Dip Çapı: -

Yükseklik: 5.4 cm

Tip: Tip-XIII d6

Bezeme Tekniği Motif Tipi: -

Tarihlendirme: Erken Bronz Çağı II

Tanımlama: Pişmiş toprak çanak parçası. İçte çekik hafif kalınlaştırılmış ağız kenarlı, dirsekli. Kısa tutulmuş dudak iç yüzeyde hafif inceltirilmiştir. Ağız kenarı dış yüzeyde yassı düzleştirilip dirsek oluşturulmuştur. İç yüzeyde ağız kenarı, dış bükey profillidir. Dirsek yapan kısımdan gövdeye düz bir hatla daralarak iner.

Yapı Katı: II

Katalog No: 174

Lev. 78 c

Cinsi: Çanak

Buluntu Yeri ve Kazı Envanter No: YBD 11. F9 Güney Set. 105

y= 12.80 m

x= 20.56 m

▼= 15.42-15.34 m

Hamur: 10YR 6/1- 5/1 kırmızımsı gri renkli, ufak ve orta mineral, kalker ve kum katkılı, orta pişirilmiş, orta nitelikli

Astar: **İçte:** 5YR 6/8- 5/8 kırmızımsı sarı- sarımsı kırmızı renkli, parlak perdahlı

Dışta: 5YR 6/8- 5/8 kırmızımsı sarı- sarımsı kırmızı renkli, parlak perdahlı

Ölçüler: **Ağız Çapı:** 26 cm

Gövde Çapı: 29 cm

Dip Çapı: -

Yükseklik: 9 cm

Tip: Tip-XIII d6

Bezeme Tekniği Motif Tipi:-

Tarihlendirme: Erken Bronz Çağı II

Tanımlama: Pişmiş toprak çanak parçası. İçte çekik inceltilmiş ağız kenarlı, dirsekli. Dış yüzeyden kısa tutulan ağız kenarı yassı olup, iç yüzeyden iç bükey profil oluşturur. Dirsek yapan kısımdan gövdeye doğru düz bir hatla daralarak inmektedir

Yapı Katı: II

Katalog No: 175

Lev. 79 a

Cinsi: Çanak

Buluntu Yeri ve Kazı Envanter No: YBD 11. F9 Kontrol Set. 183

y= 20.40 m

x= 25.55 m

▼= 15.00- 14.79 m

Hamur: 5YR 7/8- 6/8 kızılımsı sarı renkli, ufak mineral, bitki ve kalker katkılı, iyi pişirilmiş, orta nitelikli

Astar: **İçte:** 10YR 3/1 çok koyu gri renkli, parlak perdahlı

Dışta: 10YR 3/1 çok koyu gri renkli, parlak perdahlı

Ölçüler: **Ağız Çapı:** 26 cm

Gövde Çapı: 27 cm

Dip Çapı: -

Yükseklik: 5.1 cm

Tip: Tip-XIII d6

Bezeme Tekniği Motif Tipi: Kabartma, Badem.

Tarihlendirme: Erken Bronz Çağı II

Tanımlama: Pişmiş toprak çanak parçası. İçte çekik inceltilmiş ağız kenarlı, dirsekli. Ağız kenarından başlayıp, yükselen çift kabartma badem bezemesi dirsek üzerinde biter. Dış yüzeyde ağız kenarı üzerinde keskin hat oluşturur. Dirsek yaptığı bölümden gövdeye doğru düz daralarak iner.

Yapı Katı: IV

Katalog No: 176

Lev. 79 b

Cinsi: Çanak

Buluntu Yeri ve Kazı Envanter No: YBD 15. G10 Güney. 175.1

y= 35.40-36.75 m

x= 5.20-9.50 m

▼= 15.35-14.88 m

Hamur: 5YR 5/2 kırmızımsı gri renkli, ufak taşcık ve mika katkılı, iyi pişirilmiş, orta nitelikli

Astar: **İçte:** 10YR 5/3 - 5YR 5/2 kahverengi renkli, hafif perdahlı

Dışta: 5YR 5/2 kırmızımsı gri renkli, perdahlı

Ölçüler: **Ağız Çapı:** 22 cm

Gövde Çapı: 21 cm

Dip Çapı: -

Yükseklik: 5 cm

Tip: Tip-XIII d6

Bezeme Tekniği Motif Tipi:-

Tarihlendirme: Erken Bronz Çağı II

Tanımlama: Pişmiş toprak çanak parçası. İçte çekik kalınlaştırılmış ağız kenarlı, dirsekli. Yatay, sahte ip delikli tutamak ağız kenarı üzerinden yükselir, ortası iç bükey eğimlidir. Ana gövdeye eklenen üç tutamak çıkıntılıdır. Dış bükey ağız kenarından gövdeye düz daralarak iner.

Yapı Katı: II

Katalog No: 177

Lev. 80 a

Cinsi: Çanak

Buluntu Yeri ve Kazı Envanter No: YBD 99. G10. 241

y= 33.15 m

x= 13.80 m

▼= 14.86- 14.64 m

Hamur: 10YR 5/2 grimsi kahverengi renkli, ufak ve orta bitki ve mineral katkılı, iyi pişirilmiş, orta nitelikli

Astar: **İçte:** 10YR 6/3 soluk kahverengi renkli, hafif perdahlı

Dışta: 7.5YR 6/2- 6/4 pembemsi gri- açık kahverengi renkli, perdahlı

Ölçüler: **Ağız Çapı:** 28.4 cm

Gövde Çapı: 21 cm

Dip Çapı: 8.8 cm

Yükseklik: 14.6 cm

Tip: Tip-XIV a

Bezeme Tekniği Motif Tipi: Kabartma, Badem.

Tarihlendirme: Erken Bronz Çağı II

Tanımlama: Pişmiş toprak çanak. Düz basit ağız kenarlı, yumuşak dirsekli. Dirsek yapan kısmın altından başlayıp, ağız kenarına birleşen yatay dikdörgenimsi kabartma bezemesi yer alır. Dirsek yapan bölümün altından gövdeye doğru düz daralarak iner. Alt gövdeden dibe düz bir hatla bağlanır. Düz diplidir.

Yapı Katı: III

Katalog No: 178

Lev. 80 b

Cinsi: Çanak

Buluntu Yeri ve Kazı Envanter No: YBD 05. H9. 227

y= 51.36 m

x= 33.80 m

▼= 14.18- 14.08 m

Hamur: 5YR 6/6 kırmızımsı sarı renkli, orta bitki ve mineral katkılı, iyi pişirilmiş, orta nitelikli

Astar: **İçte:** 5YR 6/4 açık kırmızımsı kahverengi renkli, perdahlı

Dışta: 5YR 6/6 kırmızımsı sarı renkli, perdahlı

Ölçüler: **Ağız Çapı:** 18 cm

Gövde Çapı: 19.6 cm

Dip Çapı: 7.5 cm

Yükseklik: 10.4 cm

Tip: Tip-XIV a

Bezeme Tekniği Motif Tipi: Kabartma, Yumru.

Tarihlendirme: Erken Bronz Çağı II

Tanımlama: Pişmiş toprak çanak. İçe çekik hafif inceltilmiş ağız kenarlı, dirsekli. Dirsek yapan bölümün altında başlayıp ağız kenarına yükselerek birleşen yatay ip delikli tutamağın ortası iç bükey eğimlidir. Ağız kenarına paralel birbirine eşit uzaklıkta yapılmış üç kabartma yumru, bir' de ip delikli tutamak yer alır. Dip bölümünden dirseğe doğru genişleyen gövde, ağız kenarına hafif içe dönmektedir. Alt gövdeden düz bir dönüşle düz dibine bağlanır.

Yapı Katı: III

Katalog No: 179

Lev. 80 c

Cinsi: Çanak

Buluntu Yeri ve Kazı Envanter No: YBD 08. G9. 223

y= c.a 23.27- 23.42 m

x= c.a 35.70-35.95 m

▼= 15.92- 15.79 m

Hamur: 5YR 6/2 pembemsi gri renkli, ufak ve orta bitki ve mineral katlı, iyi pişirilmiş, orta nitelikli

Astar: **İçte:** 5YR 6/6- 5YR 6/1 kızılımsı gri- gri renkli, perdahsız

Dışta: 5YR 6/6- 5YR 6/1 kırmızımsı sarı- gri renkli, parlak perdahlı

Ölçüler: **Ağız Çapı:** 15 cm

Gövde Çapı: 14 cm

Dip Çapı: 7.3 cm

Yükseklik: 9.3 cm

Tip: Tip-XIV a

Bezeme Tekniği Motif Tipi: -

Tarihlendirme: Erken Bronz Çağı II

Tanımlama: Pişmiş toprak çanak. İçte çekik kalınlaştırılmış basit ağız kenarlı. Yumuşak dirsekli. Ağız kenarından çıkan karşılıklı iki adet dikey ilmek kulp ağzın dış tarafındaki dirsek yapan hatta bağlantıdır. Bu iki kulpun arasında simetrik olarak yerleştirilmiş yayvan daire biçimli yumru bulunmaktadır. Dirsek yapan kısımdan dibe doğru dış bükey daralarak iner. Alt gövdeden dibe keskin bir hatla bağlanır. Düz diplidir. Cidar kalınlığı dip bölümünde artar.

Yapı Katı: I

Katalog No: 180

Lev. 81 a

Cinsi: Çanak

Buluntu Yeri ve Kazı Envanter No: YBD 01. G8. 205

y= 39.00 m

x= 48.80 m

▼= 14.68 m

Hamur: 7.5YR 5/4 kahverengi renkli, ufak ve orta bitki ve mineral katkılı, iyi pişirilmiş orta nitelikli

Astar: **İçte:** 7.5YR 6/4 açık kahverengi renkli, perdeli

Dışta: 7.5YR 6/4 açık kahverengi renkli, perdelisiz

Ölçüler: **Ağız Çapı:** 19 cm

Gövde Çapı: 20 cm

Dip Çapı: 4 cm

Yükseklik: 12.8 cm

Tip: Tip-XIV b

Bezeme Tekniği Motif Tipi: Kabartma. Badem

Tarihlendirme: Erken Bronz Çağı II

Tanımlama: Pişmiş toprak çanak parçası. Hafif içe çekik basit ağız kenarlı. Ağızdan, gövdeye yumuşak bir hatla geçilmiştir. Dış yüzeyde ağız kenarında başlayıp, gövdeye geçiş kısmında biten dikey badem motifli şekilde kabartma bezemesi yer alır. Gövde dibe doğru düz daralarak iner. Düz dar diplidir.

Yapı Katı: II

Katalog No: 181

Lev. 82 a

Cinsi: Çanak

Buluntu Yeri ve Kazı Envanter No: YBD 02. H8. 846

y= 40.50-41.50 m

x= 51.85-54.25 m

▼= 14.27-14.15 m

Hamur: 5YR 2.5/1 siyah renkli, ufak kalker ve kum katkılı, iyi pişirilmiş, orta nitelikli

Astar: **İçte:** 2.5YR 4/2 kahverengi renkli, perdahlı

Dışta: 2.5YR 4/2 kahverengi renkli, perdahlı

Ölçüler: **Ağız Çapı:** 14 cm

Gövde Çapı: 16.2 cm

Dip Çapı: -

Yükseklik: 2.6 cm

Tip: Tip-XV a

Bezeme Tekniği Motif Tipi: Çizi, Sokma nokta

Tarihlendirme: Erken Bronz Çağı II

Tanımlama: Pişmiş toprak çanak parçası. İçte çekik yuvarlatılmış basit ağız kenarlı. Ağız kenarının hemen altında trapazoid formunda ip delikli tutamağı bulunur. Dış yüzeyde ağız kenarının altında, yatay uzanan çizi bezemeli, altında birbirinden ayrı iki dikdörtgen şeklinde çizi bezemelerin içi düzensiz sokma nokta bezemelerle doldurulmuştur. Bezemelerin olduğu bölüm kırık olduğu için bir kısmı görülür. Ağız kenarından gövdeye doğru dış bükey genişler.

Yapı Katı: IV

Katalog No: 182

Lev. 82 b

Cinsi: Çanak

Buluntu Yeri ve Kazı Envanter No: YBD 09. G9. 726.b

y= 21.05 m

x= 32.37 m

▼= 15.93- 15.77 m

Hamur: 5YR 7/8- 6/8 kırmızımsı sarı renkli, ufak bitki ve mineral katkılı, iyi pişirilmiş, orta nitelikli

Astar: **İçte:** 5YR 7/1- 6/1 açık gri- gri renkli, perdahsız

Dışta: 10R 6/1- 5/1 kırmızımsı gri renkli, hafif perdahlı

Ölçüler: **Ağız Çapı:** 16 cm

Gövde Çapı: 18 cm

Dip Çapı: -

Yükseklik: 4.5 cm

Tip: Tip-XV a

Bezeme Tekniği Motif Tipi: -

Tarihlendirme: Erken Bronz Çağı II

Tanımlama: Pişmiş toprak çanak parçası. İçte çekik basit ağız kenarlı. Ağız kenarının üstünden başlayıp yükselerek, gövdeye bağlanan yatay ip delikli tutamağın ortası iç bükey eğimlidir. Çanak ağız kenarından üst gövdeye dış bükey genişleyerek iner, alt gövdede daralmaya başlar.

Yapı Katı: I

Katalog No: 183

Lev. 82 c

Cinsi: Çanak

Buluntu Yeri ve Kazı Envanter No: YBD 12. F9/G9. 381.1

y= 23.50-25.75 m

x= 32.60-36.60 m

▼= 13.73- 13.60 m

Hamur: 2,5YR 6/6 açık kırmızı renkli, ufak ve orta mineral, bitki ve deniz kabuğu katkılı, az pişirilmiş, ince nitelikli

Astar: **İçte:** 5YR 5/1 gri renkli, perdahlı

Dışta: 5YR 5/1-5/2 gri- kızılımsı gri renkli, perdahlı

Ölçüler: **Ağız Çapı:** 12 cm

Gövde Çapı: 13.8 cm

Dip Çapı: -

Yükseklik: 2.5 cm

Tip: Tip-XV a

Bezeme Tekniği Motif Tipi: Çizi, Sokma Nokta, Üçgen, Enkrüste

Tarihlendirme: Erken Bronz Çağı II

Tanımlama: Pişmiş toprak çanak parçası. İçte çekik basit ağız kenarlı. Yuvarlatılmış dudaklı. Ağız kenarının dışında yatay bir çizi bezeme bulunur. Bezeme panelinin üst sınırını oluşturan bu yivin hemen altında kazıma, asılı ve oturan üçgen motifleri yer alır. Birbirine bitişik yapılmış üçgenlerin, sağ tarafta olanın içinde ve dışında sokma nokta bezemeler bulunur. Bezemelerin tümü enkrüstelidir. Ağızdan gövdeye doğru hafif dış bükey profil yaparak daralır.

Yapı Katı: IV

Katalog No: 184

Lev. 83 a

Cinsi: Çanak

Buluntu Yeri ve Kazı Envanter No: YBD 08. G8. 33.1

y= 31.80-35.00 m

x= 49.50-54.50 m

▼= 15.41-15.20 m

Hamur: 5YR 5/2 kırmızımsı gri renkli, ufak, kum, taşcık, bitki ve az mika katkılı, orta pişirilmiş, orta nitelikli

Astar: **İçte:** 5YR 6/3 açık kırmızımsı kahverengi renkli, perdahlı

Dışta: 5YR 6/3 açık kırmızımsı kahverengi renkli, perdahlı

Ölçüler: **Ağız Çapı:** 14 cm

Gövde Çapı: 16.8 cm

Dip Çapı: -

Yükseklik: 2.7 cm

Tip: Tip-XV b

Bezeme Tekniği Motif Tipi: Sokma, Nokta

Tarihlendirme: Erken Bronz Çağı II

Tanımlama: Pişmiş toprak çanak parçası. İç çekik basit ağız kenarlı. İç ve dış yüzeyde bir düzen göstermeyen, yuvarlak sokma nokta bezemeler yer alır. Ağız kenarından gövdeye doğru hafif iç bükey genişleyerek iner.

Yapı Katı: I

Katalog No: 185

Lev. 84 a

Cinsi: Çanak

Buluntu Yeri ve Kazı Envanter No: YBD 12. F9/F10. 6.1

y= 10.50- 18.15 m

x= 17.25- 24.80 m

▼= 15.41- 15.20 m

Hamur: 7,5YR 7/4 pembe renkli, ufak ve orta mineral, saman ve deniz kabuğu katkılı, iyi pişirilmiş, orta nitelikli

Astar: **İçte:** 7.5YR 5/2 kahverengi renkli, perdahlı

Dışta: 7.5YR 6/6 kızılımsı sarı renkli, perdahlı

Ölçüler: **Ağız Çapı:** 11 cm

Gövde Çapı: 13.2 cm

Dip Çapı: -

Yükseklik: 3.4 cm

Tip: Tip-XV c

Bezeme Tekniği Motif Tipi: Kazıma. Zikzak, Şevron.

Tarihlendirme: Erken Bronz Çağı II

Tanımlama: Pişmiş toprak çanak parçası. İçte çekik kalınlaştırılmış düz ağız kenarlı. Dış yüzeyde ağız kenarında tek sıra halinde zikzak motifli. Bu motifin hemen altında bezeme bantlarını birbirinden ayıran düz, yatay ve ince bir hat halinde kazıma çizgi bezeme vardır. En altta şevron motifli görülür. Söz konusu motifin sadece üst yarısı korunmuş olup, alt kırık kısımdan motifin devam ettiği anlaşılmaktadır. Şevron motifinin alt ve üst çizgileri bir biriyle birleşmeyip arada ince bir boşluk bırakılmıştır. Dış bükey genişleyen gövde dibe doğru daralır.

Yapı Katı: I

Katalog No: 186

Lev. 84 b

Cinsi: Çanak

Buluntu Yeri ve Kazı Envanter No: YBD 08. G8. 33.2

y= 31.80-35.00 m

x= 49.50-54.50 m

▼= 15.41-15.20 m

Hamur: 5YR 6/4 açık kırmızımsı kahverengi renkli, kum, taşçık, mika ve bitki katlı, iyi pişirilmiş, orta nitelikli

Astar: **İçte:** 7.5YR- 7/4 pembe renkli, perdahsız

Dışta: 7.5YR- 7/4 pembe renkli, perdahlı

Ölçüler: **Ağız Çapı:** 20 cm

Gövde Çapı: 24.5 cm

Dip Çapı: -

Yükseklik: 4.2 cm

Tip: Tip-XV c

Bezeme Tekniği Motif Tipi: Çentik, Sokma Nokta

Tarihlendirme: Erken Bronz Çağı II

Tanımlama: Pişmiş toprak çanak parçası. İçte çekik basit ağız kenarlı. Ağız kenarının dış yüzeyi üzerinde üçgen şeklinde çizgi bezeme içerisine sokma nokta bezeme uygulanmıştır. Ağızdan gövdeye doğru hafif dış bükey genişlemektedir.

Yapı Katı: I

Katalog No: 187

Lev. 84 c

Cinsi: Çanak

Buluntu Yeri ve Kazı Envanter No: YBD 96. E9. 646.6

y= 86.18- 87.50 m

x= 24.20- 26.15 m

▼= 9.52- 9.26 m

Hamur: 7.5YR 5/4 kahverengi renkli, ufak bitki ve mineral katkılı, iyi pişirilmiş, ince nitelikli

Astar: **İçte:** 7.5YR N4 koyu gri renkli, perdahlı

Dışta: 7.5YR N5- 7.5YR N4 gri- koyu gri renkli, perdahlı

Ölçüler: **Ağız Çapı:** 20 cm

Gövde Çapı: 22.8 cm

Dip Çapı: -

Yükseklik: 5 cm

Tip: Tip-XV c

Bezeme Tekniği Motif Tipi: Çizi, Sokma Nokta, Enküste.

Tarihlendirme: Erken Bronz Çağı II

Tanımlama: Pişmiş toprak çanak parçası. İçte çekik düzeltilmiş ağız kenarlı. Ağız kenarının altında yatay ince kazıma çizgi vardır. Ağız kenarının altından başlayıp gövdeye birleşen dikey ip delikli tutamak yer alır. Dış yüzeyde gövde üzerinde dikey kazıma çizgi ve yatay sıralar halinde enkrüsteli sokma noktalar vardır. Gövde dış bükey genişleyip, dibe doğru daralarak iner.

Yapı Katı: (I ?)

Katalog No: 188

Lev. 85 a

Cinsi: Çanak

Buluntu Yeri ve Kazı Envanter No: YBD 02. H8. 1583.1

y= 40.50-42.20 m

x= 50.50-54.60 m

▼= 13.77-13.67 m

Hamur: 10YR 7/2 grimsi kahverengi renkli, ufak kum ve kalker katkılı, iyi pişirilmiş, ince nitelikli

Astar: **İçte:** 5YR 6/4 açık kahverengi renkli, hafif perdahlı

Dışta: 5YR 6/4 açık kahverengi renkli, hafif perdahlı

Ölçüler: **Ağız Çapı:** 22.2 cm

Gövde Çapı: 24.8 cm

Dip Çapı: -

Yükseklik: 5.4 cm

Tip: Tip-XV d

Bezeme Tekniği Motif Tipi: Kazı, Sokma nokta. Enkrüste

Tarihlendirme: Erken Bronz Çağı II

Tanımlama: Pişmiş toprak çanak parçası. İçe çekik inceltilmiş ağız kenarlı. Hafif sivriltilmiş dudaklı. Ağız kenarının altından başlayıp gövdeye birleşen dikey ip delikli tutamağı yer alır. Tutamak basık oval kesitlidir. Ağız kenarından tutamağa geçiş nispeten serttir. Dış yüzeyde ağız kenarının hemen altından başlayan yatay üç kazıma bezeme yer alır. Hemen altından üst kısmı üçgen formunda olan gövdeye doğru dikey çizgilerle uzanan kazıma bezeme yer almış, bu şeklin iç kısmı sokma nokta bezemelerle doldurulmuştur. Bu bezemelerin yanında ip delikli tutamağın sol tarafında büyük bir kısmı tahrip olmuş iki dikey kazıma bezeme çizginin iç kısmında sokma nokta bezemeler yer alır. Bezemelerin hepsi enkrüstelidir.

Yapı Katı: V

Katalog No: 189

Lev. 86 a

Cinsi: Çanak

Buluntu Yeri ve Kazı Envanter No: YBD 12. F9/G9. 352.1

y= 19.90- 23.10 m

x= 29.60- 32.80 m

▼= 14.14- 14.06 m

Hamur: 5YR 6/4 açık kızılımsı kahverengi renkli, ufak mineral, bitki ve deniz kabuğu katkılı, iyi pişirilmiş, ince nitelikli

Astar: **İçte:** 5YR 5/2 kızılımsı gri renkli, parlak perdahlı

Dışta: 5YR 5/2 kızılımsı gri renkli, parlak perdahlı

Ölçüler: **Ağız Çapı:** 13.6 cm

Gövde Çapı: 9.3 cm

Dip Çapı: -

Yükseklik: 5 cm

Tip: Tip-XV e

Bezeme Tekniği Motif Tipi: Boya, Verev çizgi.

Tarihlendirme: Erken Bronz Çağı II

Tanımlama: Pişmiş toprak çanak parçası. Düz kalınlaştırılmış ağız kenarlı. İç ve dış yüzeyden yassılaştırılmış dudaklı. Dış yüzeyde, ağız kenarının altında, verev üç çizgi boya bezemeli. Boya bezeme soluk kahverengi tonlarında. Ağızın altında hafif iç bükey profilli, gövdeye düz, hafif genişleyerek iner.

Yapı Katı: IV

Katalog No: 190

Lev. 87 a

Cinsi: Çanak

Buluntu Yeri ve Kazı Envanter No: YBD 15. H10. 52.2

y= 40.12-41.40 m

x= 16.20-19.16 m

▼= 14.25-14.09 m

Hamur: 7.5 YR 4/2 – 4/4 kahverengi- koyu kahverengi renkli, ufak ve orta taşcık, mika katkılı, orta nitelikli, iyi pişirilmiş

Astar: **İçte:** 7.5 YR 4/2 – 4/4 kahverengi- koyu kahverengi renkli, perdahlı

Dışta: 7.5 YR 4/2 – 4/4 kahverengi- koyu kahverengi renkli, perdahlı

Ölçüler: **Ağız Çapı:** 13 cm

Gövde Çapı: 10.5 cm

Dip Çapı: -

Yükseklik: 4.2 cm

Tip: Tip-XVI a

Bezeme Tekniği Motif Tipi: Kazıma ve Çentik. Zikzak, Enkrüste.

Tarihlendirme: Erken Bronz Çağı II

Tanımlama: Pişmiş topraktan çanak parçası. Dışa çekik ağız kenarlı, yuvarlatılmış dudaklı, aşağıya doğru daralan gövdeli. Dudak üzerinde yatay tek sıra halinde çentik bezeme yer alır. Ağızın iç yüzeyinde çift sıra halinde yatay kazıma zikzak bezeme görülmektedir. Tüm motifler enkrüstelidir.

Yapı Katı: II

Katalog No: 191

Lev. 87 b

Cinsi: Çanak

Buluntu Yeri ve Kazı Envanter No: YBD 15. G10 Güney. 1.1

y= 33.00-35.60 m

x= 0.50-9.50 m

▼= 15.72-15.59 m

Hamur: 10YR 6/3 soluk kahverengi renkli, ufak bitki ve mineral katkılı, iyi pişirilmiş, orta nitelikli

Astar: **İçte:** 10YR 2/1 siyah renkli, perdahlı

Dışta: 10YR 2/1 siyah renkli, perdahlı

Ölçüler: **Ağız Çapı:** 17 cm

Gövde Çapı: 14 cm

Dip Çapı: -

Yükseklik: 4.4 cm

Tip: Tip-XVI a

Bezeme Tekniği Motif Tipi: Kazı ve Çizi. Dalga

Tarihlendirme: Erken Bronz Çağı II

Tanımlama: Pişmiş toprak çanak parçası. Dışa çekik basit ağız kenarlı. Ağızın üzeri paralel yiv bezemeli. Yiv bezemelerden iç yüzeye saydam çizi bezemeler hemen hemen paraleldir. Bunların altında kısa verev ve bir uzun dalga bezek ile kısmen korunan daire biçimli motif yer alır. Ağızdan gövdeye geçiş hafif iç bükey bir eğim ile sağlanır. Gövde iç bükey bir açıyla daralarak inmektedir.

Yapı Katı: II

Katalog No: 192

Lev. 87 c

Cinsi: Çanak

Buluntu Yeri ve Kazı Envanter No: YBD 07. G9. 169.5

y= 32.70-35.00 m

x= 30.00-35.10 m

▼= 15.67-15.30 m

Hamur: 5YR 7/6 kırmızımsı sarı renkli, ufak kum, bitki ve mika katkılı, orta pişirilmiş, orta nitelikli

Astar: **İçte:** 5YR 7/4 pembe renkli, perdahlı

Dışta: 5YR 7/6 kırmızımsı sarı renkli, perdahlı

Ölçüler: **Ağız Çapı:** 27 cm

Gövde Çapı: 20.4 cm

Dip Çapı: -

Yükseklik: 3.8 cm

Tip: Tip-XVI a

Bezeme Tekniği Motif Tipi: Çizi, Üçgen.

Tarihlendirme: Erken Bronz Çağı II

Tanımlama: Pişmiş toprak çanak parçası. Dışa çekik yivli ağız kenarlı. Geniş ağızlıdır. İç yüzeyde ağız kenarında, içi taralı ters oturan üçgen, çizi bezeme tekniğinde yapılmıştır. Ağız kenarından gövdeye doğru iç bükey daralarak iner

Yapı Katı: II

Katalog No: 193

Lev. 88 a

Cinsi: Çanak

Buluntu Yeri ve Kazı Envanter No: YBD 07. G9. 137.1.2

y= 30.00-35.00 m

x= 31.50-39.50 m

▼= 15.75-15.51 m

Hamur: 5YR 5/1 gri renkli, ufak ve orta kum, bitki, mika ve taşcık katkılı, iyi pişirilmiş, orta nitelikli

Astar: **İçte:** 5YR 6/1 gri renkli, perdahlı

Dışta: 5YR 5/1 gri renkli, perdahlı

Ölçüler: **Ağız Çapı:** 18 cm

Gövde Çapı: 14.2 cm

Dip Çapı: -

Yükseklik: 3.8 cm

Tip: Tip-XVI b

Bezeme Tekniği Motif Tipi: Kazıma, Çentik, Sokma Nokta,.Baklava, Enkrüste

Tarihlendirme: Erken Bronz Çağı II

Tanımlama: Pişmiş toprak çanak parçası. Dışa çekik basit ağız kenarlı. Dudak üzerinde enkrüsteli çentik bezeme ve iç yüzeyde ağız kenarından gövdeye doğru birbirine bitişik şekilde enkrüsteli kazıma baklava motifi yer alır. Baklava motifinin ortasında enkrüsteli sokma noktalar görülür. Ağız kenarından gövdeye doğru hafif iç bükey daralarak inmektedir.

Yapı Katı: I

Katalog No: 194

Lev. 88 b

Cinsi: Çanak

Buluntu Yeri ve Kazı Envanter No: YBD 96. E9. 275.1

y= 89.35- 91.95 m

x= 26.56- 29.40 m

▼= 10.94- 10.74 m

Hamur: 7.5YR 6/2- 7.5YR 5/2 pembemsi gri- kahverengi renkli, ufak, orta ve iri mineral katkılı, iyi pişirilmiş, orta nitelikli

Astar: **İçte:** 2.5Y 5/1 koyu gri renkli, perdahlı

Dışta: 2.5Y 5/1 koyu gri renkli, perdahlı

Ölçüler: **Ağız Çapı:** 18.2 cm

Gövde Çapı: 16.4 cm

Dip Çapı: -

Yükseklik: 4.4 cm

Tip: Tip-XVI b

Bezeme Tekniği Motif Tipi: Kazıma, Çentik. Verev Çizgi.

Tarihlendirme: Erken Bronz Çağı II

Tanımlama: Pişmiş toprak çanak parçası. Dışa çekik basit ağız kenarlı. Ağız kenarının üzeri düzensiz derin çentik bezemeli. Altında verev kazıma bezemeler yer alır. Ağız kenarının altından gövdeye doğru düz daralarak iner.

Yapı Katı: (I ?)

Katalog No: 195

Lev. 88 c

Cinsi: Çanak

Buluntu Yeri ve Kazı Envanter No: YBD 96. E9. 275.2

y= 89.35- 91.95 m

x= 26.56- 29.40 m

▼= 10.94- 10.74 m

Hamur: 5YR 5/6 sarımsı kırmızı renkli, ufak bitki ve mineral katkılı, iyi pişmiş, orta nitelikli.

Astar: **İçte:** 5YR 6/4 açık kırmızımsı kahverengi renkli, perdahlı

Dışta: 5YR 6/4 açık kırmızımsı kahverengi renkli, perdahlı

Ölçüler: **Ağız Çapı:** 22.7 cm

Gövde Çapı: 19.5 cm

Dip Çapı: -

Yükseklik: 5.0 cm

Tip: Tip-XVI b

Bezeme Tekniği Motif Tipi: Kazıma, Çentik.

Tarihlendirme: Erken Bronz Çağı II

Tanımlama: Pişmiş toprak çanak parçası. Dışa çekik inceltilmiş ağız kenarlı ve hafif dışa çekik dudaklıdır. Dudak üzerinde birbirine paralel yatay çentik bezeme yer alır. İç yüzeyde ağız kenarından gövdeye uzanan, yedi adet sola yatık diyagonal yiv bezemeli. Gövde, dışa açılan ağızdan iç bükey profille iner.

Yapı Katı: (I ?)

Katalog No: 196

Lev. 89 a

Cinsi: Çanak

Buluntu Yeri ve Kazı Envanter No: YBD 96. E9. 12.13

y= 86.00- 89.50 m

x= 20.50- 29.50 m

▼= 11.30- 11.04 m

Hamur: 5YR 5/1- 5YR 5/2 gri- zeytuni gri renkli, ufak ve orta mineral katkılı, iyi pişirilmiş, orta nitelikli

Astar: **İçte:** 5YR 6/1 gri renkli, perdahsız

Dışta: 2.5YR 6/2 açık kahverengimsi gri, perdahsız

Ölçüler: **Ağız Çapı:** 26 cm

Gövde Çapı: 24.4 cm

Dip Çapı: -

Yükseklik: 3.2 cm

Tip: Tip-XVI b

Bezeme Tekniği Motif Tipi: Çentik

Tarihlendirme: Erken Bronz Çağı II

Tanımlama: Pişmiş toprak çanak parçası. Dışa çekik düzleştirilmiş ağız kenarlı. İç yüzeyde ağız kenarında dört derin çentik bezeme yer alır. Ağız kenarından gövdeye doğru hafif iç bükey, düz daralarak iner.

Yapı Katı: (I ?)

Katalog No: 197

Lev. 89 b

Cinsi: Çanak

Buluntu Yeri ve Kazı Envanter No: YBD 04. G10. 333.1

y= 21.80- 23.00 m

x= 10.50- 14.30 m

▼= 16.06- 15.65 m

Hamur: 10YR 4/1 koyu gri renkli, ufak bitki ve mineral katkılı, iyi pişirilmiş, orta nitelikli

Astar: **İçte:** 10YR 4/1 koyu gri renkli, parlak perdahlı

Dışta: 5YR 6/6 kırmızımsı sarı renkli, parlak perdahlı

Ölçüler: **Ağız Çapı:** 26 cm

Gövde Çapı: 23 cm

Dip Çapı: -

Yükseklik: 5 cm

Tip: Tip-XVI b

Bezeme Tekniği Motif Tipi: Kazıma, Çentik. Baklava.

Tarihlendirme: Erken Bronz Çağı II

Tanımlama: Pişmiş toprak çanak parçası. Dışa çekik basit yuvarlatılmış ağız kenarlı. Çanak hafif 's' profillidir. Ağız kenarından belli belirsiz bir hat geçmektedir. Gövde üzerinde dikey şerit kulpu vardır. Kulp deliği ovaldir. Kulptan gövdeye geçiş nispeten yumuşaktır. İç yüzeyde ağız kenarına paralel dikey enkrüsteli çentik bezemler yer alır. Çentik bezemenin hemen altında, alt alta iki sıra halinde birbirine bağlı dikey kazıma bezeme baklava motifi yer alır. Ağız kenarından gövdenin orta bölümüne doğru iç bükey, alt gövdeden dibe doğru dış bükey daralarak iner. Cidar kalınlığı eşittir.

Yapı Katı: I

Katalog No: 198

Lev. 89 c

Cinsi: Çanak

Buluntu Yeri ve Kazı Envanter No: YBD 03. H9. 39.1

y= 40.50-44.50 m

x= 26.20-30.00 m

▼= 15.36-14.95 m

Hamur: 2.5YR 5/4-5/6 kırmızımsı kahverengi-kırmızı renkli, orta kalker ve bitki katkılı, orta nitelikli.

Astar: **İçte:** 2.5YR 5/6 kırmızı renkli

Dışta: 2.5YR 5/4 kırmızımsı kahverengi renkli

Ölçüler: **Ağız Çapı:** 28 cm

Gövde Çapı: 22 cm

Dip Çapı: -

Yükseklik: 7.2 cm

Tip: Tip-XVI b

Bezeme Tekniği Motif Tipi: Kazıma. 'V', Ters 'V', Asılı üçgen.

Tarihlendirme: Erken Bronz Çağı II

Tanımlama: Pişmiş toprak çanak parçası. Dışa çekik basit ağız kenarlı. Gövdenin üst bölümünde yatay ip delikli tutamağı yer alır. İç yüzeyde ağız kenarından sarkan, kazıma bezeme, içi taralı asılı üçgen, 'v' ve ters 'v' motifleri yan yana düzensiz şekilde yer alır. Ağız kenarından gövdeye doğru hafif iç bükey daralarak iner. Cidar kalınlığı eşittir.

Yapı Katı: I

Katalog No: 199

Lev. 90 a

Cinsi: Çanak

Buluntu Yeri ve Kazı Envanter No: YBD 14. F9. 35.5

y= 13.68-15.50 m

x= 19.90-21.56 m

▼= 11.46-11.14 m

Hamur: 2.5YR 4/6 kırmızı renkli, ufak mika, kum, taşçık, kireçtaşı, saman katkılı, iyi pişirilmiş, ince nitelikli

Astar: **İçte:** 5YR 4/4 kızılımsı kahverengi renkli, perdahlı

Dışta: 5YR 4/4 kızılımsı kahverengi renkli, perdahlı

Ölçüler: **Ağız Çapı:** 16 cm

Gövde Çapı: 15 cm

Dip Çapı: -

Yükseklik: 3.7 cm

Tip: Tip-XVI c

Bezeme Tekniği Motif Tipi: -

Tarihlendirme: Erken Bronz Çağı II

Tanımlama: Pişmiş toprak çanak parçası. Dışa çekik basit ağız kenarlı. Düz dudaklı. Dış yüzey de ağız kenarı hafif iç bükey profilli, gövde düz daralır. İç yüzeyde ağız kenarı dış bükey profilli, gövde düz daralır.

Yapı Katı: VI

Katalog No: 200

Lev. 90 b

Cinsi: Çanak

Buluntu Yeri ve Kazı Envanter No: YBD 12. F9/G9. 33.2

y= 19.55- 26.00 m

x= 28.50- 35.00 m

▼= 15.05- 14.91 m

Hamur: 5YR 5/2 kızılımsı gri renkli, ufak mineral ve bitki katkılı, iyi pişirilmiş, orta nitelikli

Astar: **İçte:** 5YR 5/2 kızılımsı gri renkli, perdahlı

Dışta: 5YR 5/1 – 7,5YR 5/2 gri – kahverengi renkli, perdahlı

Ölçüler: **Ağız Çapı:** 17.5 cm

Gövde Çapı: 16.6 cm

Dip Çapı: -

Yükseklik: 4.0 cm

Tip: Tip-XVI c

Bezeme Tekniği Motif Tipi: -

Tarihlendirme: Erken Bronz Çağı II

Tanımlama: Pişmiş toprak çanak parçası. Dışa çekik kalınlaştırılmış ağız kenarlı. Yuvarlatılmış dudaklı. Dış yüzeyde, ağız kenarının altında, dikdörtgen biçimli yatay tutamak vardır. Dış yüzeyde, iç bükey daralan ağız kenarından, gövdeye doğru daralarak iner.

Yapı Katı: I

Katalog No: 201

Lev. 90 c

Cinsi: Çanak

Buluntu Yeri ve Kazı Envanter No: YBD 11. F9 Güney Set. 77.2.b

y= 12.77- 17.90 m

x= 19.00- 20.70 m

▼= 15.86- 15.69 m

Hamur: 5YR 7/8- 6/8 kırmızımsı sarı renkli, ufak kalker, kum, bitki ve mineral katkılı, iyi pişirilmiş, ince nitelikli

Astar: **İçte:** 2.5YR 3/4 kızılımsı kahverengi alacalı renkli, hafif perdahlı

Dışta: 2.5Y 7/0-2.5Y 3/0 koyu kahverengi- siyahımsı alacalı renkli, parlak perdahlı

Ölçüler: **Ağız Çapı:** 24 cm

Gövde Çapı: 23 cm

Dip Çapı:

Yükseklik: 4 cm

Tip: Tip-XVI c

Bezeme Tekniği Motif Tipi: -

Tarihlendirme: Erken Bronz Çağı II

Tanımlama: Pişmiş toprak çanak parçası. Dışa çekik basit ağız kenarlı. Dudak üzeri düzleştirilmiştir. Ağız kenarından gövdeye doğru iç bükey daralan profillidir.

Yapı Katı: II

Katalog No: 202

Lev. 91 a

Cinsi: Çanak

Buluntu Yeri ve Kazı Envanter No: YBD 14. G9. 178.1

y= 31.30- 35.60 m

x= 22.90- 25.60 m

▼= 13.79- 13.39 m

Hamur: 10R 5/8 kırmızı renkli, ufak mika, kum, taşcık, kireçtaşı ve saman katkılı, iyi pişirilmiş, orta nitelikli

Astar: **İçte:** 2.5YR 4/2 uçuk kırmızı renkli, parlak perdahlı

Dışta: 2.5YR 4/2 uçuk kırmızı renkli, parlak perdahlı

Ölçüler: **Ağız Çapı:** 12 cm

Gövde Çapı: 10.5 cm

Dip Çapı: 4.5 cm

Yükseklik: 6.4 cm

Tip: Tip-XVII a

Bezeme Tekniği Motif Tipi: -

Tarihlendirme: Erken Bronz Çağı II

Tanımlama: Pişmiş toprak çanak. Düz basit ağız kenarlı, dirsekli. Dirseğin üst bölümü iç bükey basık. Dudak hafif kalınlaştırılmış dışa doğru kısa çıkıntılı. Dudak üzerinden yükselerek dirsek yapan kısma bağlanan yatay ip delik tutamaklı. Tutamağın üst bölümü düzdür. İp delikleri düzenli, yuvarlaktır. Çanak ağızdan geniş başlayıp dibe doğru düz daralır. Alt gövdeden dibe keskin bir hatla bağlanır. Düz diplidir.

Yapı Katı: III

Katalog No: 203

Lev. 91 b

Cinsi: Çanak

Buluntu Yeri ve Kazı Envanter No: YBD 09. G8. 137

y= 24.50- 24.95 m

x= 51.85- 52.10 m

▼= 14.63- 14.57 m

Hamur: 10YR 7/6 sarı renkli, ufak ve orta mineral ve bitki katkılı, orta pişirilmiş, orta nitelikli

Astar: **İçte:** 10YR 3/1 çok koyu gri renkli, perdeli

Dışta: 10YR 2/1 siyah renkli, perdeli

Ölçüler: **Ağız Çapı:** 14.8 cm

Gövde Çapı: 16 cm

Dip Çapı: 6.4 cm

Yükseklik: 6.6 cm

Tip: Tip-XVII a

Bezeme Tekniği Motif Tipi: -

Tarihlendirme: Erken Bronz Çağı II

Tanımlama: Pişmiş toprak çanak. Ağız kenarının dışı oluklu ve dirseklidir. Dudak dışı doğru kıvrım oluşturur. Dirsek yapan bölümden başlayıp ağız kenarına bağlanan yatay ip delikli tutamağın üst bölümü düzdür. Gövde dirsek kısmından gövdeye doğru önce dış bükey, sonra iç bükey bir hatla daralarak iner. Alt gövdeden dibe iç bükey keskin bir hatla bağlanır. Dip içe doğru bastırılmıştır.

Yapı Katı: IV

Katalog No: 204

Lev. 91 c

Cinsi: Çanak

Buluntu Yeri ve Kazı Envanter No: YBD 06. G8. 464

y= 27.25- 28.85 m

x= 40.50- 42.00 m

▼= 14.42- 14.36 m

Hamur: 5YR 2.5/1 siyah renkli, ufak bitki, mika ve kalker katkılı, iyi pişirilmiş, ince nitelikli

Astar: **İçte:** 2.5Y 7/0- 2/0 koyu gri- siyah renkli, perdahlı

Dışta: 2.5Y 7/0- 2/0 koyu gri- siyah renkli, perdahlı

Ölçüler: **Ağız Çapı:** 15 cm

Gövde Çapı: 15.6 cm

Dip Çapı: -

Yükseklik: 5.1 cm

Tip: Tip-XVII a

Bezeme Tekniği Motif Tipi:-

Tarihlendirme: Erken Bronz Çağı II

Tanımlama: Pişmiş toprak çanak parçası. İçte çekik 's' kıvrımlı ağız kenarlı. Ağız kenarı üzerindeki yatay ip delikli tutamağın üst bölümü düzdür, tutamak cidar kalınlığındadır. Ağız kenarında kalınlaşan profil gövdeye doğru incelip düz daralarak dibe doğru inmektedir. Dip hafif içte doğru bastırılmıştır.

Yapı Katı: I

Katalog No: 205

Lev. 92 a

Cinsi: Çanak

Buluntu Yeri ve Kazı Envanter No: YBD 11. F9 Güney Set. 81.4

y= 12.50- 17.30 m

x= 18.90- 20.80 m

▼= 15.82- 15.56 m

Hamur: 10YR 3/1 - 2/1 çok koyu gri- siyah renkli, ufak mineral, bitki ve kum katkılı, orta pişirilmiş, orta nitelikli

Astar: **İçte:** 7,5YR 2/0 siyah renkli, parlak perdahlı

Dışta: 7,5YR 2/0 siyah renkli, parlak perdahlı

Ölçüler: **Ağız Çapı:** 14 cm

Gövde Çapı: 15.2 cm

Dip Çapı:

Yükseklik: 4.7 cm

Tip: Tip-XVII b

Bezeme Tekniği Motif Tipi: -

Tarihlendirme: Erken Bronz Çağı II

Tanımlama: Pişmiş toprak çanak parçası. Düz inceltilmiş ağız kenarlı. Yuvarlatılmış dudaklı. Dış yüzeyden ağız kenarı iç bükey eğimli, 's' biçiminde profil oluşturur. Ağız ile gövde arası omuz yapar. Ağız kenarının altından gövdeye doğru düz hafif dış bükey daralarak iner.

Yapı Katı: II

Katalog No: 206

Lev. 92 b

Cinsi: Çanak

Buluntu Yeri ve Kazı Envanter No: YBD 14. G9. 69.1

y= 33.50- 35.45 m

x= 21.20- 23.15 m

▼= 13.80- 13.56 m

Hamur: 7.5YR 7/2 pembemsi gri renkte, ufak mika, taşcık, kireçtaşı, deniz kabuğu, saman katkılı, iyi pişirilmiş, orta nitelikli

Astar: **İçte:** 7.5YR 7/2 pembemsi gri renkte, perdahlı,

Dışta: 7.5YR 7/2 pembemsi gri renkte, perdahlı, alacalı

Ölçüler: **Ağız Çapı:** 18 cm

Gövde Çapı: 19.6 cm

Dip Çapı: -

Yükseklik: 4.2 cm

Tip: Tip-XVII b

Bezeme Tekniği Motif Tipi: -

Tarihlendirme: Erken Bronz Çağı II

Tanımlama: Pişmiş toprak çanak parçası. Hafif içe çekik yuvarlatılmış 's' kıvrımlı ağız kenarlı ve dirsekli. Dış yüzeyde dirseğin üst kısmı iç bükey basık. Ağız altında, dış yüzeyinde dirsek keskin hatlı, iç yüzeyde ise profil dikeye yakındır. Dirsek bölümünden genişleyen gövde, aşağı doğru düz daralır.

Yapı Katı: III

Katalog No: 207

Lev. 93 a

Cinsi: Çanak

Buluntu Yeri ve Kazı Envanter No: YBD 12. F9/G9. 232.2

y= 20.60- 22.12 m

x= 32.95- 34.50 m

▼= 14.79- 14.66 m

Hamur: 10R 5/1 – 5YR 5/1 kızılımsı gri-gri renkli, iri, orta ve büyük mineral, bitki ve deniz kabuğu katkılı, iyi pişirilmiş, orta nitelikli

Astar: **İçte:** 10R 4/1 – 5YR 5/1 koyu kızılımsı gri-gri renkli, perdahlı

Dışta: 10R 4/1 – 5YR 5/1 koyu kızılımsı gri-gri renkli, perdahlı

Ölçüler: **Ağız Çapı:** 20.4 cm

Gövde Çapı: 18.6 cm

Dip Çapı: -

Yükseklik: 3.3 cm

Tip: Tip-XVII b

Bezeme Tekniği Motif Tipi: -

Tarihlendirme: Erken Bronz Çağı II

Tanımlama: Pişmiş toprak çanak parçası. Düz basit ağız kenarlı, dirsekli. Yuvarlatılmış dudaklı. Düz yatay ip delik tutamaklı. Düzgün açılmış ip deliği, yuvarlaktır. Gövde profili yuvarlak hatlı dönüşlere dış bükey daralarak iner.

Yapı Katı: II

Katalog No: 208

Lev. 93 b

Cinsi: Çanak

Buluntu Yeri ve Kazı Envanter No: YBD 12. F9/G9. 24.2

y= 19.55- 26.00 m

x= 28.50- 35.00 m

▼= 15.15- 14.96 m

Hamur: 5YR 7/4 pembe renkli, orta, iri ve ufak boyutlarda mineral, bitki ve deniz kabuğu katkılı, az pişirilmiş, orta nitelikli

Astar: **İçte:** 5YR 5/1 gri renkli, parlak perdahlı

Dışta: 5YR 5/1 gri renkli, parlak perdahlı

Ölçüler: **Ağız Çapı:** 17 cm

Gövde Çapı: 15 cm

Dip Çapı: -

Yükseklik: 3.3 cm

Tip: Tip-XVII b

Bezeme Tekniği Motif Tipi: Kabartma. Badem

Tarihlendirme: Erken Bronz Çağı II

Tanımlama: Pişmiş toprak çanak parçası. Düz kalınlaştırılmış ağız kenarlı. İç yüzeyden yassılaştırılmış dudaklı. Ağız kenarının dışında, dikey kabartma badem bezemenin, ortası basıktır. Bu şekilde badem biçimli bezemeye hafif konik, çift çıkıntılı bir görünüm kazandırılmıştır. Dış bükey genişleyen ağız, gövdeye doğru düz daralarak iner.

Yapı Katı: I

Katalog No: 209

Lev. 94 a

Cinsi: Çanak

Buluntu Yeri ve Kazı Envanter No: YBD 14. F9. 35.1

y= 13.68-15.50 m

x= 19.90-21.56 m

▼= 11.46-11.14 m

Hamur: 2.5YR 4/6 kırmızı renkli, ufak mika, kum, taşçık, saman ve kireçtaşı katkılı, iyi pişirilmiş, ince nitelikli

Astar: **İçte:** 5YR 4/4 kızılımsı kahverengi renkli, perdahlı

Dışta: 5YR 4/4 kızılımsı kahverengi renkli, perdahlı

Ölçüler: **Ağız Çapı:** 14.3 cm

Gövde Çapı: 12.5 cm

Dip Çapı: -

Yükseklik: 3.7 cm

Tip: Tip-XVII c

Bezeme Tekniği Motif Tipi: -

Tarihlendirme: Erken Bronz Çağı II

Tanımlama: Pişmiş toprak çanak parçası. Dışa çekik inceltilmiş ağız kenarlı. Hafif yuvarlatılmış dudaklı. Dış yüzeyde ağız kenarında iç bükey, gövdeye doğru dış bükey profil yaparak daralır. İç yüzeyde tam tersi profil oluşturur. Ağız parçası 's' profili vermektedir

Yapı Katı: VI

Katalog No: 210

Lev. 94 b

Cinsi: Çanak

Buluntu Yeri ve Kazı Envanter No: YBD 07. F10. 7.1

y= 2.00-7.20 m

x= 10.50-13.40 m

▼= 16.63-15.93 m

Hamur: 10R 5/1 /kırmızımsı gri renkli, orta taşcık ve mika katkılı, iyi pişirilmiş, orta nitelikli

Astar: **İçte:** 5YR 6/4- 5YR 2.5/1 açık kahverengi- siyah renkli, hafif perdahlı

Dışta: 2.5Y 6/0- 2.5YR 4/2 gri- kahverengi renkli, parlak perdahlı

Ölçüler: **Ağız Çapı:** 15.5 cm

Gövde Çapı: 16.3 cm

Dip Çapı: -

Yükseklik: 5.1 cm

Tip: Tip-XVII c

Bezeme Tekniği Motif Tipi: Çentik, Dikey çizgi.

Tarihlendirme: Erken Bronz Çağı II

Tanımlama: Pişmiş toprak çanak parçası. Dışa çekik hafif inceltilmiş ağız kenarlı. Ağız profilinden gövdeye doğru 's' profili yaparak boyun bölümünü oluşturur. Ağız kenarının altından gövdeye uzanan tutamak deliksizdir. Ağız kenarı üzerinde paralel çentik bezemeler yer alır.

Yapı Katı: I

Katalog No: 211

Lev. 95 a

Cinsi: Çanak

Buluntu Yeri ve Kazı Envanter No: YBD 15. G10 Kuzey. 63.1

y= 30.20-35.30 m

x= 15.68-19.10 m

▼= 14.31-14.15 m

Hamur: 5YR 4/6 sarımsı kırmızı renkli, ufak bitki ve mineral katkılı, iyi pişirilmiş, orta nitelikli.

Astar: **İçte:** 5YR 4/6 sarımsı kırmızı renkli, hafif perdahlı

Dışta: 5YR 4/6 sarımsı kırmızı renkli hafif perdahlı

Ölçüler: **Ağız Çapı:** 11.7 cm

Gövde Çapı: 11.4 cm

Dip Çapı: -

Yükseklik: 3.8 cm

Tip: Tip-XVII c

Bezeme Tekniği Motif Tipi: Kazıma. Verev Çizgi'.

Tarihlendirme: Erken Bronz Çağı II.

Tanımlama: Pişmiş topraktan çanak parçası. Dışa çekik basit ağız kenarlı. Ağızın alt bölümü dış yüzeyde iç bükey profilli. Hafif dışa doğru genişleyen gövde aşağıya doğru daralmaktadır. Çanağın iç yüzeyinde, dört verev kazı bezek yer almaktadır.

Yapı Katı: V

Katalog No: 212

Lev. 95 b

Cinsi: Çanak

Buluntu Yeri ve Kazı Envanter No: YBD 02. H8. 453.2.1

y= 40.50-45.00 m

x= 50.50-59.50 m

▼= 15.31-15.04 m

Hamur: 7.5YR 4/2-4 koyu kahverengi renkli, ufak taşçık ve kum katkılı, orta pişirilmiş, orta nitelikli

Astar: **İçte:** 2.5YR 4/2 kahverengi renkli, perdahsız

Dışta: 2.5YR 4/2 kahverengi renkli, perdahsız

Ölçüler: **Ağız Çapı:** 24 cm

Gövde Çapı: 23.8 cm

Dip Çapı: -

Yükseklik: 2 cm

Tip: Tip-XVII c

Bezeme Tekniği Motif Tipi: Kazıma, Gamalı haç.

Tarihlendirme: Erken Bronz Çağı II

Tanımlama: Pişmiş toprak çanak parçası. Düz inceltilmiş ağız kenarlı. Ağız kenarı iç yüzeyden yassılaştırılıp inceltilmiştir. İç yüzeyde ağız kenarının üzerinde kazıma bezeme tekniğinde yapılmış gamalı haç motifi yer almaktadır. Çanak, ağzından gövdeye doğru, düz, çok az daralarak inmektedir.

Yapı Katı: I

Katalog No: 213

Lev. 96 a

Cinsi: Çanak

Buluntu Yeri ve Kazı Envanter No: YBD 04. G7. 205.3.2

y= 38.95- 40.45 m

x= 59.60- 63.00 m

▼= 9.96- 9.48 m

Hamur: 10YR 3/1 çok koyu gri renkli, ufak bitki ve mineral katkılı, iyi pişirilmiş, ince nitelikli

Astar: **İçte:** 10YR 3/1 çok koyu gri renkli, hafif perdahlı

Dışta: 10YR 3/2 çok koyu grimsi kahverengi renkli, hafif perdahlı

Ölçüler: **Ağız Çapı:** 20 cm

Gövde Çapı: 18 cm

Dip Çapı: -

Yükseklik: 8.4 cm

Tip: Tip-XVIII a

Bezeme Tekniği Motif Tipi: -

Tarihlendirme: Erken Bronz Çağı II

Tanımlama: Pişmiş toprak çanak parçası. Hafif dışa çekik basit ağız kenarlı. Ağız kenarından başlayıp gövdeye birleşen dikey yuvarlak kulplu. Kulpun altından gövdenin ortasına doğru uzanan eğimli emzik bölümü yer almaktadır. Emzik dışa doğru genişlemektedir. Çanak ağız kenarından gövdenin alt bölümüne doğru, dış bükey daralarak iner ve yarı küresel görünümündedir.

Yapı Katı: VII

Katalog No: 214

Lev. 97 a

Cinsi: Çanak

Buluntu Yeri ve Kazı Envanter No: YBD 10. F9. 87.1

y= 10.00-14.10 m

x= 30.00-33.20 m

▼= 16.43-16.21 m

Hamur: 5YR 6/1-7/1 gri- açık gri renkli, ufak taş ve bitki katkılı, iyi pişirilmiş, orta nitelikli

Astar: **İçte:** 2.5Y 7/0-7/1 koyu gri- açık gri renkli, hafif perdahlı

Dışta: 2.5Y 7/0-2/0 koyu gri- siyah renkli, orta perdahlı

Ölçüler: **Ağız Çapı:** 20 cm

Gövde Çapı: 22.2 cm

Dip Çapı: -

Yükseklik: 8.5 cm

Tip: Tip-XVIII b

Bezeme Tekniği Motif Tipi: -

Tarihlendirme: Erken Bronz Çağı II

Tanımlama: Pişmiş toprak çanak parçası. Hafif içe çekik, düz basit ağız kenarlı. Dikey şerit kulpu ağızın üstünden yükselip gövdeye bağlanır. Kulpun hemen altında emziği vardır. Gövde, kulp hizasında genişlemiş, kulpun bitiminden itibaren dibe doğru daralmaya başlamıştır.

Yapı Katı: II

Katalog No: 215

Lev. 98 a

Cinsi: Çanak

Buluntu Yeri ve Kazı Envanter No: YBD 06. G8. 194

$y = 23.55 - 23.98$ m

$x = 45.15 - 45.45$ m

$\nabla = 15.39 - 15.34$ m

Hamur: 7.5YR 7/2 pembemsi gri renkli, ufak ve orta bitki ve mineral katkılı, iyi pişirilmiş, orta nitelikli

Astar: **İçte:** 7.5YR 7/2 pembemsi gri renkli, perdahsız

Dışta: 7.5YR 5/2 kahverengi renkli, perdahlı

Ölçüler: **Ağız Çapı:** 30 cm

Gövde Çapı: 25.3 cm

Dip Çapı: 11.8 cm

Yükseklik: 15 cm

Tip: Tip-XIX a

Bezeme Tekniği Motif Tipi: -

Tarihlendirme: Erken Bronz Çağı II

Tanımlama: Pişmiş toprak çanak. İçe çekik kalınlaştırılmış ağız kenarlı. Yatay ip delikli tutamağı ağız kenarını aşmayacak şekilde dört adet yer almaktadır. Tutamağın hemen altından dibe doğru dış bükey daralarak inmektedir. Alt gövdeden dip bölümüne keskin bir hatla düz bağlanır. Düz diplidir. Dip bölümün cidarı gövde cidarından daha kalındır.

Yapı Katı: II

Katalog No: 216

Lev. 98 b

Cinsi: Çanak

Buluntu Yeri ve Kazı Envanter No: YBD 02. H8. 609.1

y= 41.60-45.00 m

x= 55.00-60.00 m

▼= 14.81-14.63 m

Hamur: 2.5YR 3/4 kırmızımsı kahverengi renkli, ufak kalker ve kum katkılı, iyi pişirilmiş, orta nitelikli

Astar: **İçte:** 7.5YR 3/2- 4 koyu kahverengi renkli, perdahlı

Dışta: 7.5YR 3/2- 4 koyu kahverengi renkli, perdahlı

Ölçüler: **Ağız Çapı:** 19 cm

Gövde Çapı: 17 cm

Dip Çapı: -

Yükseklik: 4.2 cm

Tip: Tip-XIX a

Bezeme Tekniği Motif Tipi: Çentik, Çizgi

Tarihlendirme: Erken Bronz Çağı II

Tanımlama: Pişmiş toprak çanak parçası. İçe çekik kalınlaştırılmış ağız kenarlı. Ağız kenarı üzerinde yatay ip delikli tutamağı yer almaktadır. İç yüzeyden yatay ip delikli tutamağın bittiği yerde ağız içe çekik biçimde dirsek yapar. Tutamağın üstünde, dudağa paralel dikey çentik bezemeler yer alır. Tutamak dönüşünün altından gövdeye doğru düz daralarak iner.

Yapı Katı: II

Katalog No: 217

Lev. 98 c

Cinsi: Çanak

Buluntu Yeri ve Kazı Envanter No: YBD 03. G8. 157

y= 38.65- 38.80 m

x= 54.56- 54.30 m

▼= 14.75- 14.68 m

Hamur: 2.5YR 5/8 kırmızı renkli, ufak ve orta bitki ve mineral katkılı, iyi pişirilmiş, orta nitelikli

Astar: **İçte:** 2.5YR 5/8 kırmızı renkli, perdahsız

Dışta: 5YR 5/1 gri renkli, perdahlı

Ölçüler: **Ağız Çapı:** 11.6 cm

Gövde Çapı: 10.7 cm

Dip Çapı: 4.7 cm

Yükseklik: 7.6 cm

Tip: Tip-XIX a

Bezeme Tekniği Motif Tipi: -

Tarihlendirme: Erken Bronz Çağı II

Tanımlama: Pişmiş toprak çanak. İçte çekik hafif kalınlaştırılmış ağız kenarlı, dirsekli. Dirsek yapan kısımdan başlayıp ağız kenarına yükselerek bağlanan ip delikli tutamaklı. İp deliği düzgün oval formludur. Ağız kenarının altında dış yüzeyde hafif bir dirsek bölümü yer alır, yine gövdeye doğru, orta bölümde hafif dış bükey çıkıntı oluşturur. Dip bölümünün cidarı, gövdeden biraz daha kalındır. Ağız kenarından dibe doğru dış bükey hafif küresel form oluşturur. Alt gövdeden dibe hafif iç bükey kıvrım yaparak bağlanır. Düz diplidir.

Yapı Katı: III

Katalog No: 218

Lev. 99 a

Cinsi: Çanak

Buluntu Yeri ve Kazı Envanter No: YBD 08. G9. 266

y= 23.20 m

x= 36.95 m

▼= 15.89- 15.77 m

Hamur: 7.5YR 6/1 gri renkli, ufak bitki ve mineral katkılı, orta pişirilmiş, orta nitelikli

Astar: **İçte:** 5YR 7/2- 5YR 6/1 pembemsi gri- gri renkli, perdahlı

Dışta: 5YR 7/2- 5YR 6/1 pembemsi gri- gri renkli, perdahlı

Ölçüler: **Ağız Çapı:** 14 cm

Gövde Çapı: 15.6 cm

Dip Çapı: 6.5 cm

Yükseklik: 9 cm

Tip: Tip-XIX b

Bezeme Tekniği Motif Tipi: Kabartma, Yumru.

Tarihlendirme: Erken Bronz Çağı II

Tanımlama: Pişmiş toprak çanak. İçte çekik inceltilmiş ağız kenarlı, dirsekli. Ağız kenarından başlayıp, dirsek yaptığı bölüme bağlanan yatay ip delikli tutamaklı ve iki adet memecik şeklinde kabartma bezemeli. Dirsek yaptığı kısımdan dibe doğru düz daralarak iner. Alt gövdeden dibe keskin bir hatla bağlanır. Düz diplidir.

Yapı Katı: I

Katalog No: 219

Lev. 99 b

Cinsi: Çanak

Buluntu Yeri ve Kazı Envanter No: YBD 99. G10.247

y= 32.90- 33.25 m

x= 13.40- 13.75 m

▼= 14.85- 14.70 m

Hamur: 5Y 5/1 gri renkli, ufak, orta ve iri bitki ve mineral katkılı, iyi pişirilmiş, orta nitelikli

Astar: **İçte:** 5Y 5/1 gri renkli, perdahlı

Dışta: 5Y 5/1 gri renkli, perdahlı

Ölçüler: **Ağız Çapı:** 26.4 cm

Gövde Çapı: 19 cm

Dip Çapı: 7 cm

Yükseklik: 13.8 cm

Tip: Tip-XIX b

Bezeme Tekniği Motif Tipi: -

Tarihlendirme: Erken Bronz Çağı II

Tanımlama: Pişmiş toprak çanak. İçte çekik basit ağız kenarlı, dirsekli. Dirsek kısmından başlayıp, ağız kenarına yükselerek bağlanan yatay ip delikli tutamaklı. Gövde dirsek yapan bölümden dibe doğru düz daralarak iner. Alt gövdeden dibe düz bir hatla bağlanır. Düz diplidir. Cidar kalınlığı dip bölümünde artar.

Yapı Katı: III

Katalog No: 220

Lev. 100 a

Cinsi: Çanak

Buluntu Yeri ve Kazı Envanter No: YBD 05. F10. 96.1

y= 10.00-13.30 m

x= 15.00-19.50 m

▼= 15.86-15.46 m

Hamur: 2.5Y 6/0 gri renkli, ufak mineral ve taşcık katkılı, iyi pişirilmiş, orta nitelikli

Astar: **İçte:** 10YR 6/2 açık gri renkli, perdahsız

Dışta: 2.5Y 7/0 koyu gri renkli, perdahlı

Ölçüler: **Ağız Çapı:** 27 cm

Gövde Çapı: 25 cm

Dip Çapı: -

Yükseklik: 4.2 cm

Tip: Tip-x

Bezeme Tekniği Motif Tipi: Çentik, Çizi. Enkrüste.

Tarihlendirme: Erken Bronz Çağı II

Tanımlama: Pişmiş toprak çanak parçası. Dışa çekik düz basit ağız kenarlı. İç yüzeyde ağız kenarı üzerine paralel olarak yapılmış enkrüsteli çentik bezemeler yer almaktadır. Altında sağa ve sola yatık enkrüsteli çizi bezemeler görülmektedir. Ağız kenarından gövdeye doğru hafif iç bükey daralarak inmektedir. Cidar kalınlığı eşittir.

Yapı Katı: II

Katalog No: 221

Lev. 100 b

Cinsi: Çanak

Buluntu Yeri ve Kazı Envanter No: YBD 12. F9/G9. 349.1

y= 19.90- 23.10 m

x= 28.95- 32.80 m

▼= 14.19- 14.06 m

Hamur: 5YR 7/6 kızılımsı sarı renkli, ufak ve orta, mineral, bitki ve deniz kabukları katkılı, iyi pişirilmiş, ince nitelikli

Astar: **İçte:** 5YR 5/1 gri renkli, perdahlı

Dışta: 5YR 5/1 gri renkli, perdahlı

Ölçüler: **Ağız Çapı:** 29.2 cm

Gövde Çapı: 27.1 cm

Dip Çapı: -

Yükseklik: 2 cm

Tip: Tip-x

Bezeme Tekniği Motif Tipi: Kazıma, Sokma Nokta. Zikzak, Enkrüste

Tarihlendirme: Erken Bronz Çağı II

Tanımlama: Pişmiş toprak çanak parçası. Dışa çekik basit ağız kenarlı. Yuvarlatılmış dudaklı. İç yüzeyinde, ağız kenarının altında yatay iki düz çizgi arasında sokma noktalı ve boş alanların arasında yatay kazıma zikzak sırası görülür. Zikzak sırasının üst bölümü sokma nokta bezeklidir. En altta yatay çizi bezeme ve altında uzanan iki verev çizgi yer alır. Bezemelerin tümü enkrüstelidir. Dışa açılan ağız profili gövdeye doğru düz daralarak iner.

Yapı Katı: IV

Katalog No: 222

Lev. 100 c

Cinsi: Çanak

Buluntu Yeri ve Kazı Envanter No: YBD 12. F9/G9. 33.1

y= 19.55- 26.00 m

x= 28.50- 35.00 m

▼= 15.05- 14.91 m

Hamur: 5YR 6/1 gri renkte, ufak ve orta mineral, bitki ve deniz kabuğu katkılı, iyi pişirilmiş, orta nitelikli

Astar: **İçte:** 5YR 5/2 kızılımsı gri renkte, parlak perdahlı

Dışta: 5YR 5/2 kızılımsı gri renkte, parlak perdahlı

Ölçüler: **Ağız Çapı:** 31.8 cm ?

Gövde Çapı: 30.8 cm ?

Dip Çapı: -

Yükseklik: 4.8 cm

Tip: Tip-x

Bezeme Tekniği Motif Tipi: -

Tarihlendirme: Erken Bronz Çağı II

Tanımlama: Pişmiş toprak çanak parçası. İçte çekik sivriltilmiş ağız kenarlı. İç yüzeyden düzleştirilmiş dudaklı. Ağız kenarı hizasından dışa doğru üçgenimsi yükselen çıkıntılı. Alt bölüme doğru yuvarlak parmak deliğinin bir kısmı korunmuştur. Mevcut üçgenimsi çıkıntının yanında bir çıkıntının varlığını daha gösteren yükselti yer alır. Ağız kenarından gövdeye dış bükey daralarak iner.

Yapı Katı: I

Katalog No: 223

Lev. 100 d

Cinsi: Çanak

Buluntu Yeri ve Kazı Envanter No: YBD 08. G8. 174.1

y= 29.40-31.50 m

x= 49.60-51.30 m

▼= 15.04-14.80 m

Hamur: 5YR 6/1 gri renkli, ufak kum, mineral ve bitki katkılı, orta pişirilmiş, orta nitelikli

Astar: **İçte:** 5YR 6/1 gri renkli, perdahsız

Dışta: 5YR 6/1 gri renkli, perdahlı

Ölçüler: **Ağız Çapı:** -

Gövde Çapı: 15.2 cm

Dip Çapı: -

Yükseklik: 5.5 cm

Tip: Tip-x

Bezeme Tekniği Motif Tipi: Kazıma, Zikzak, Sokma Nokta.

Tarihlendirme: Erken Bronz Çağı II

Tanımlama: Pişmiş toprak çanak parçası. Ağız kenarı kırıktır, gövdenin formuna göre içe çekik ağız kenarlı olmalıdır. Küre biçimli gövdeli. Dış yüzeyde gövdenin üst kısmında yatay kazıma çizgiler ve dikey kazıma çizgiler yer alır. Alt bölümde kazıma bezeme zikzak motifi içinde sokma nokta bezeme yer almaktadır.

Yapı Katı: IV

Katalog No: 224

Lev. 101 a

Cinsi: Çanak

Buluntu Yeri ve Kazı Envanter No: YBD 04. F10. 26.2.1

y= 15.10- 19.50 m

x= 10.50- 19.50 m

▼= 16.42-16.21 m

Hamur: 5YR 5/8 sarımsı kırmızı renkli, ufak bitki ve mineral katkılı, iyi pişirilmiş, orta nitelikli

Astar: **İçte:** 5YR 5/8 sarımsı kırmızı renkli, perdahsız

Dışta: 10YR 6/3 soluk kahverengi renkli, perdahsız

Ölçüler: **Ağız Çapı:** 22 cm

Gövde Çapı: 24 cm

Dip Çapı: -

Yükseklik: 4.4 cm

Tip: Tip-x

Bezeme Tekniği Motif Tipi: Kabartma, Dalga.

Tarihlendirme: Erken Bronz Çağı II

Tanımlama: Pişmiş toprak çanak parçası. Hafif içe çekik inceltilmiş ağız kenarlı. Ağız kenarı altında kabartma bezeme dalga motifinin bir bölümü görülmektedir. Ağız kenarında dış bükey kıvrım yapan profil, gövdeye doğru iç bükey eğim yaparak genişlemektedir.

Yapı Katı: I

Katalog No: 225

Lev. 101 b

Cinsi: Çanak

Buluntu Yeri ve Kazı Envanter No: YBD 11. G8/G9 Kontrol Set. 58.3

y= 22.40- 26.20 m

x= 39.24- 40.50 m

▼= 15.46- 15.23 m

Hamur: 5YR 6/8- 5/8 kızılımsı sarı – sarımsı kırmızı renki, ufak bitki, kalker ve mika katkılı, iyi pişirilmiş, orta nitelikli

Astar: **İçte:** 10YR 3/3 – 10 YR 4/1 koyu kahverengi – koyu gri alacalı renkli, hafif perdahlı

Dışta: 10YR 3/3 – 10 YR 4/1 koyu kahverengi – koyu gri alacalı renkli, hafif perdahlı

Ölçüler: **Ağız Çapı:** 20 cm

Gövde Çapı: 16.4 cm

Dip Çapı:

Yükseklik: 5.4 cm

Tip: Tip-x

Bezeme Tekniği Motif Tipi: Baskı, Çukur.

Tarihlendirme: Erken Bronz Çağı II

Tanımlama: Pişmiş toprak çanak parçası. Dışa çekik kalınlaştırılmış ağız kenarlı. Dış yüzeyde ağız kenarı üzerinde iki çukur bezeme yer alır. Ağızdan gövdeye doğru kabın cidarı inceler. Çukur bezemenin altından gövdeye hafif iç bükey daralarak iner.

Yapı Katı: II

Katalog No: 226

Lev. 101 c

Cinsi: Çanak

Buluntu Yeri ve Kazı Envanter No: YBD 07. G9. 440.2.1

y= 35.00-37.80 m

x= 21.85-23.60 m

▼= 15.51-15.19 m

Hamur: 5YR 2/1 gri renkli, ufak kum, bitki ve taşcık katkılı, iyi pişirilmiş, orta nitelikli

Astar: **İçte:** 5YR 7/3- 5YR 7/1 pembe- açık gri renkli, perdahsız

Dışta: 5YR 7/3- 5YR 7/1 pembe- açık gri renkli, perdahlı

Ölçüler: **Ağız Çapı:** 22 cm

Gövde Çapı: 16 cm

Dip Çapı: -

Yükseklik: 5.6 cm

Tip: Tip-x

Bezeme Tekniği Motif Tipi: Kazıma. Çentik, Zikzak.

Tarihlendirme: Erken Bronz Çağı II

Tanımlama: Pişmiş toprak çanak parçası. Dışa çekik basit ağız kenarlı. Dudak üzerinde, dudağa paralel çentik bezeme yer alır. İç yüzeyde ağız kenarına paralel uzanan yatay iki sıra halinde zikzak motifi, kazıma tekniğindedir. Ağız kenarında kalınlaşıp, gövdeye doğru incelen profil hattı, ağız kenarından gövdeye doğru hafif iç bükey daralarak iner.

Yapı Katı: II

HARİTALAR

Harita: 1



Gökçeada'nın Konumu

Harita: 2

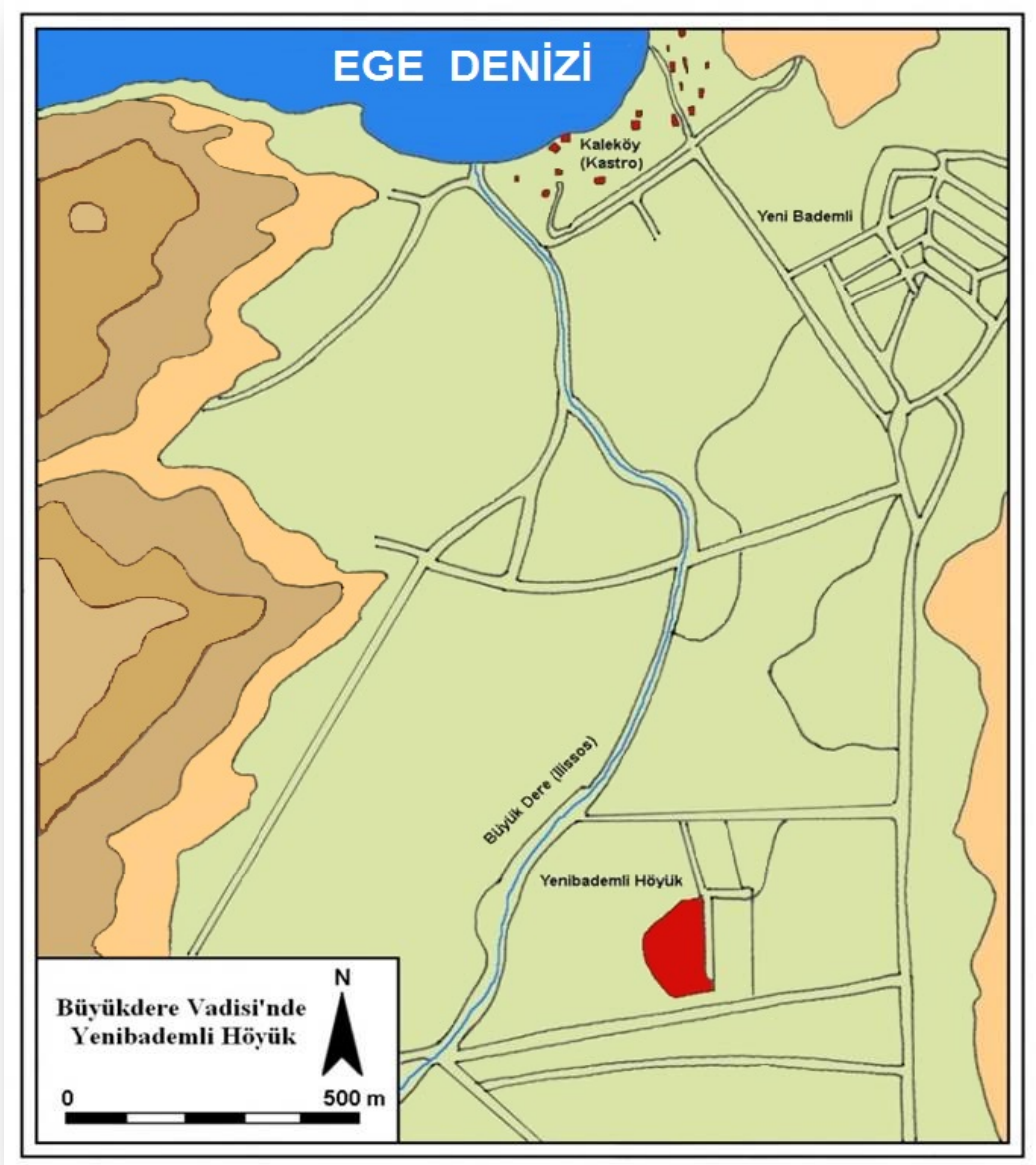

Yenibademli Höyük'ün Büyükdere Vadisindeki Konumu

Harita: 3

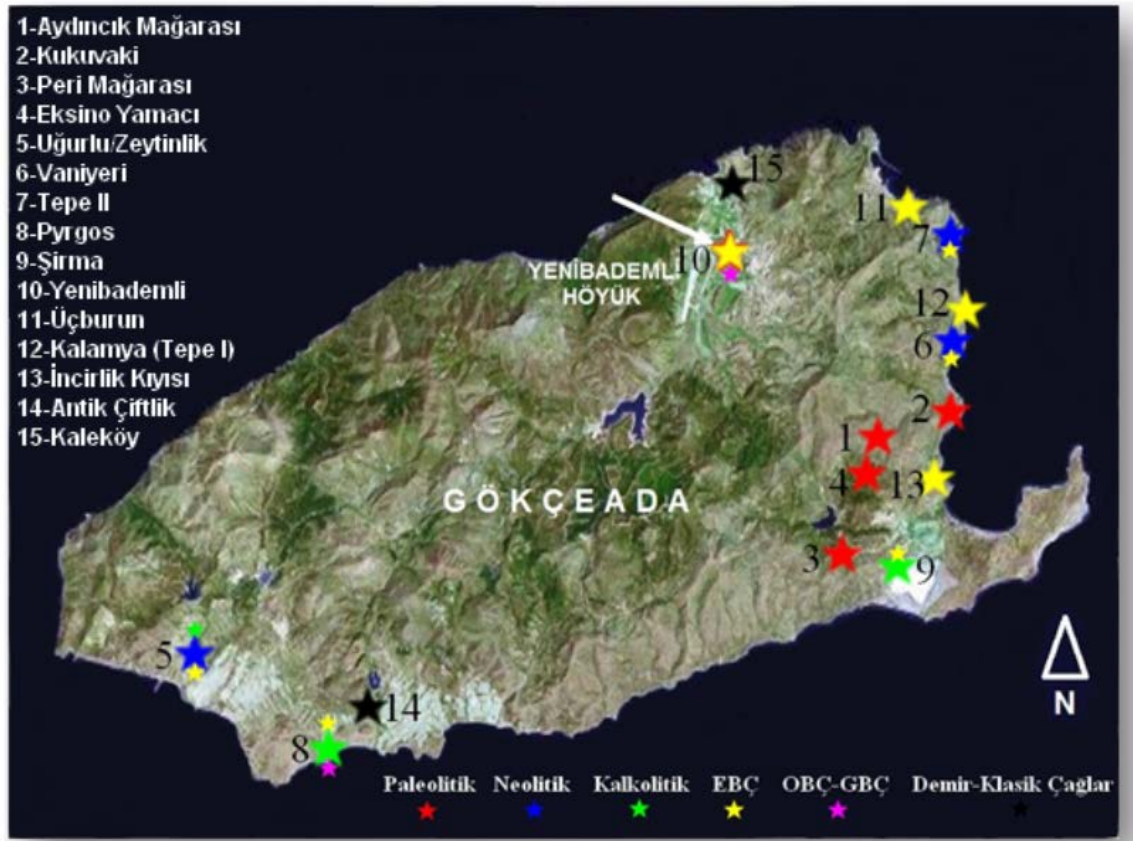

Gökçeada Arkeolojik Yerleşim Alanları

Harita: 4



Yenibademli Höyük'ün Büyükdere Vadi 'sinden Kuş Bakışı Görünümü

Harita: 5

Yenibademli Höyük ile Karşılaştırmaya Gidilen Anadolu Merkezleri

Harita: 6



Yenibademli ile Karşılaştırmaya Gidilen Ege Adaları, Balkanlar ve Yunanistan
Yerleşimleri

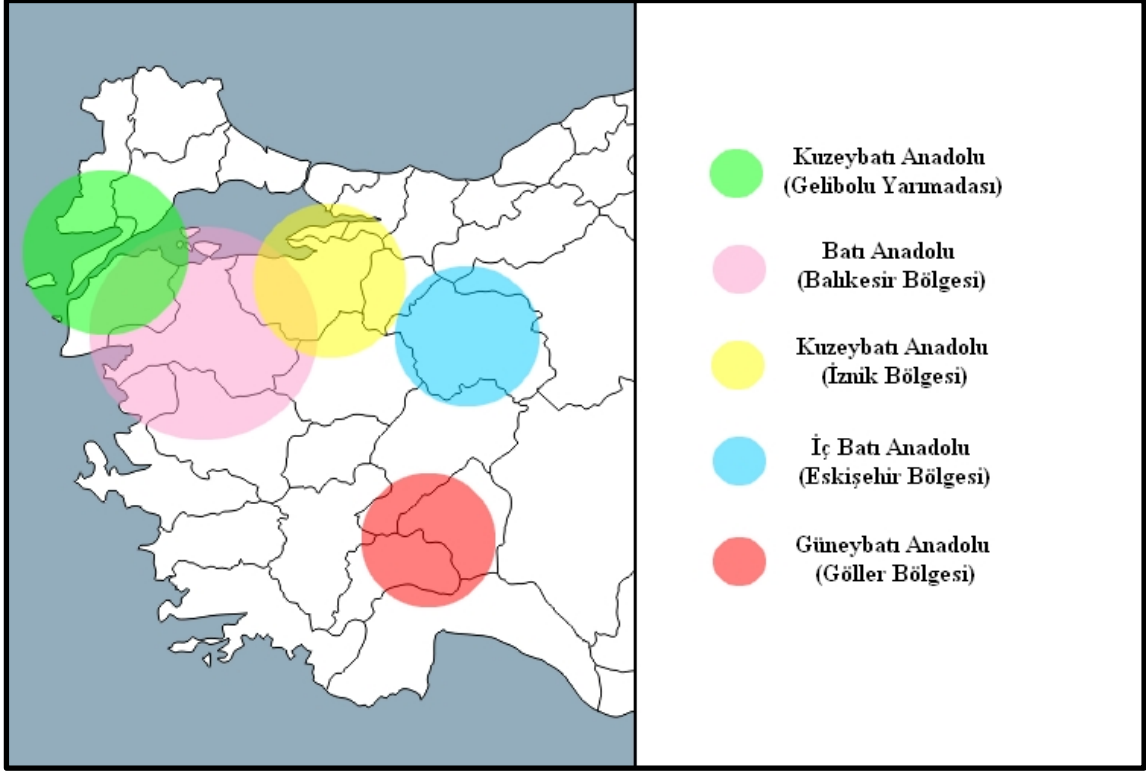



Harita: 7

Yenibademli Höyük ile Karşılaştırmaya Gidilen Anadolu'daki Yüzey Araştırmalarının
Bulunduğu Bölgeler



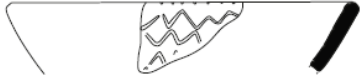
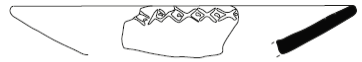



TABLOLAR

Tip-I	Dar Konik Gövdeli Basit Ağız Kenarlı Çanak	Çizim	Adet
Tip-I	Dar Konik Gövdeli, Basit Ağız Kenarlı Çanak		1

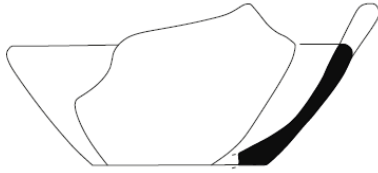
Tablo: 2

Tip-II	Geniş Sığ Konik Gövdeli Çanaklar	Çizim	Adet
Tip-II a	Geniş Sığ Konik Gövdeli, Basit Ağız Kenarlı Çanak		6
Tip-II b	Geniş Sığ Konik Gövdeli, Düzeltilmiş Ağız Kenarlı Çanak		1
Tip-II c	Geniş Sığ Konik Gövdeli, İçten İnceltilmiş Ağız Kenarlı Çanak		8
Tip-II d	Geniş Sığ Konik Gövdeli, İçe Kalınlaştırılmış Ağız Kenarlı Çanak		1
Tip- II e	Geniş Sığ Konik Gövdeli, Dışa Kalınlaştırılmış Ağız Kenarlı Çanak		2

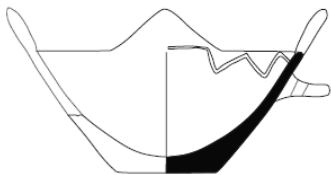





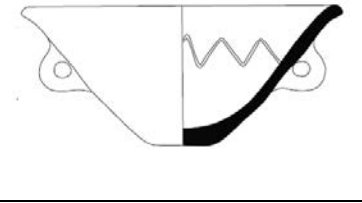
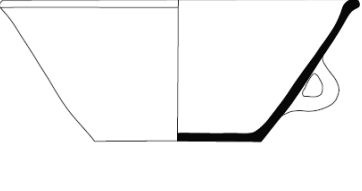

Tablo: 3

Tip-III	Geniş Derin Konik Gövdeli Çanaklar	Çizim	Adet
Tip-III a1	Geniş Derin Konik Gövdeli, Basit Ağız Kenarlı Çanak		5
Tip-III a2	Geniş Derin Konik Gövdeli, Basit Ağız Kenarlı Düz Dipli Çanak		1
Tip-III b	Geniş Derin Konik Gövdeli, Düzleştirilmiş Ağız Kenarlı Çanak		3
Tip-III c	Geniş Derin Konik Gövdeli, İçten İnceltilmiş Ağız Kenarlı Çanak		4
Tip-III e1	Geniş Derin Konik Gövdeli, İnceltilmiş Ağız Kenarlı Çanak		8
Tip-III e2	Geniş Derin Konik Gövdeli, İnceltilmiş Ağız Kenarlı Düz Dipli Çanak		3
Tip-III f	Geniş Derin Konik Gövdeli, İçe Kalınlaştırılmış Ağız Kenarlı Çanak		4

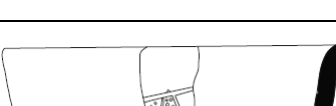
Tablo: 4

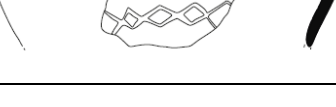
Tip-III g1	Geniř Derin Konik Gövdeli, Dıřa Kalınlařtırılmıř Ađız Kenarlı anak		2
Tip-III g2	Geniř Derin Konik Gövdeli, Dıřa Kalınlařtırılmıř Ađız Kenarlı, Düz Dipli anak		2
Tip-III h	Geniř Derin Konik Gövdeli, İe ve Dıřa Kalınlařtırılmıř Ađız Kenarlı anak		1

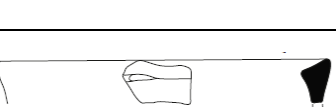
Tablo: 4

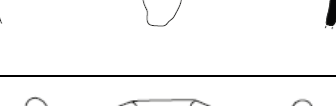
Tip-IV	Geniş Dik Konik Gövdeli Çanaklar	Çizim	Adet
Tip-IV a	Geniş Dik Konik Gövdeli, Basit Ağız Kenarlı Çanak		1
Tip-IV b	Geniş Dik Konik Gövdeli, Düzeltilmiş Ağız Kenarlı Çanak		3
Tip-IV c	Geniş Dik Konik Gövdeli, İçten İnceltilmiş Ağız Kenarlı Çanak		4
Tip-IV d	Geniş Dik Konik Gövdeli, İnceltilmiş Ağız Kenarlı Çanak		3
Tip-IV e	Geniş Dik Konik Gövdeli, İçe Kalınlaştırılmış ve Düzleştirilmiş Ağız Kenarlı Çanak		7
Tip-IV f	Geniş Dik Konik Gövdeli, İçe Kalınlaştırılmış Ağız Kenarlı Çanak		1
Tip-IV g	Geniş Dik Konik Gövdeli, İçe Dönük Ağız Kenarlı Çanak		2
Tip-IV h1	Geniş Dik Konik Gövdeli, Dışa Kalınlaştırılmış Ağız Kenarlı, Tünel Kulplu Çanak		2
Tip-IV h2	Geniş Dik Konik Gövdeli, Dışa Kalınlaştırılmış Ağız Kenarlı Çanak		2



Tablo: 5

Tip-IV 1	Geniş Dik Konik Gövdeli, İçe-Dışa Kalınlaştırılmış Ağız Kenarlı Çanak		3
----------	---	--	---

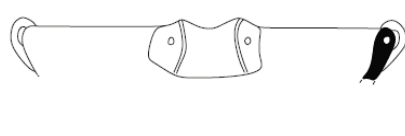
Tablo: 5

Tip-V	Sığ Yarı Küresel Gövdeli Çanaklar	Çizim	Adet
Tip-V a	Sığ Yarı Küresel Gövdeli, İçe Kalınlaştırılmış Ağız Kenarlı Çanak		1
Tip-V b	Sığ Yarı Küresel Gövdeli, İçe Kalınlaştırılmış Ağız Kenarlı Tutamaklı Çanak		3



Tablo: 6

Tip-VI	Yarı Küresel Gövdeli Çanaklar	Çizim	Adet
Tip-VI a	Yarı Küresel Gövdeli, Basit Ağız Kenarlı Çanak		1
Tip-VI b	Yarı Küresel Gövdeli, Düzleştirilmiş Ağız Kenarlı Çanak		1

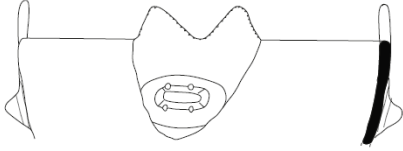

Tablo: 7

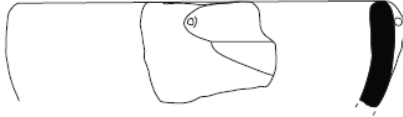
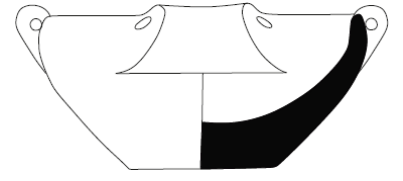
Tip-VII	Derin Yarı Küresel Gövdeli Çanaklar	Çizim	Adet
Tip-VII a	Derin, Yarı Küresel Gövdeli, Basit Ağız Kenarlı Çanak		3

Tablo: 8

Tip-VIII	Yarı Küresel Gövdeli Çanaklar	Çizim	Adet
Tip-VIII a1	Yarı Küresel Gövdeli, Düz Basit Ağız Kenarlı Çanak		3
Tip-VIII a2	Yarı Küresel Gövdeli, Düz Basit Ağız Kenarlı Düz Dipli Çanak		2
Tip-VIII b	Yarı Küresel Gövdeli, Düz İnceltilmiş Ağız Kenarlı Çanak		2

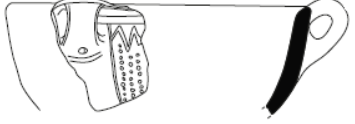
Tablo: 9

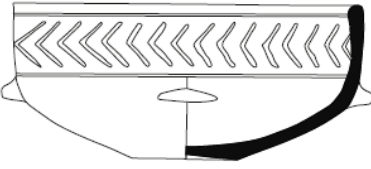
Tip-IX	Düşük Karınlı Çanaklar	Çizim	Adet
Tip-IX a	Düşük Yumuşak Karınlı, Dışa Çekik Basit Ağız Kenarlı Çanak		1
Tip-IX b1	Düşük Keskin Karınlı, Dışa Çekik İnceltilmiş Ağız Kenarlı Çanak		2
Tip-IX b2	Düşük Keskin Karınlı, Dışa Çekik Basit Ağız Kenarlı Çanak		1
Tip-IX c	Düşük Keskin Karınlı, İçe Kalınlaştırılmış Ağız Kenarlı Çanak		1

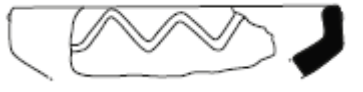

Tablo: 10

Tip-X	Dirsekli Düz Basit Ağız Kenarlı Sığ Çanaklar	Çizim	Adet
Tip-X	Dirsekli, Düz Basit Ağız Kenarlı Sığ Çanak		2

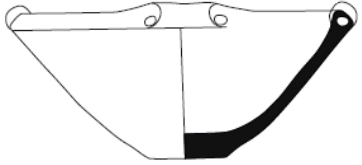
Tablo: 11

Tip-XI	Dirsekli İe ekik Kalınlařtırılmıř Ađız Kenarlı anaklar	izim	Adet
Tip-XI	Dirsekli, İe ekik Kalınlařtırılmıř Ađız Kenarlı anak		2

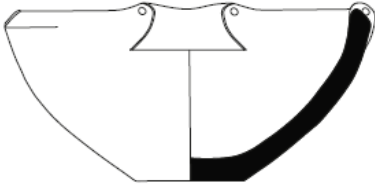
Tablo: 12

Tip-XII	Düz İnceltilmiř Ađız Kenarlı Dirsekli anaklar	izim	Adet
Tip-XII a	Dirsekli, Düz İnceltilmiř Ađız Kenarlı Düz Dipli anak		5
Tip-XII b	Dirsekli, Düz İnceltilmiř Ađız Kenarlı anak		8

Tablo: 13

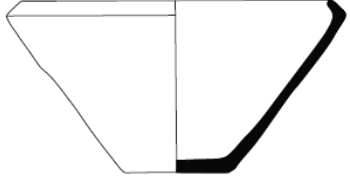
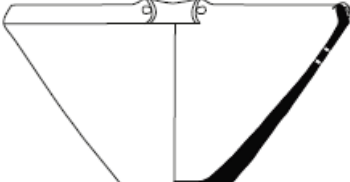
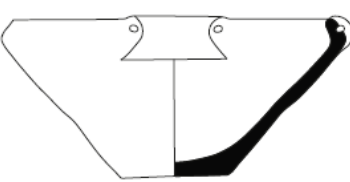
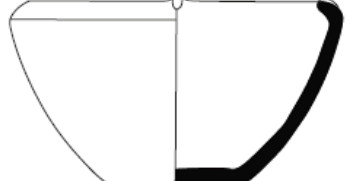
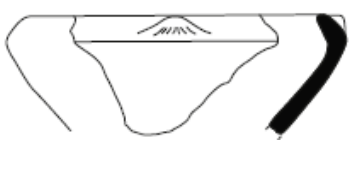
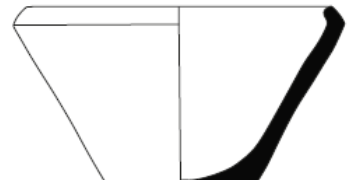
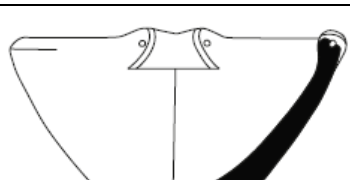
Tip-XIII	Derin Gövdeli İçerik Ağızlı Dirsekli Çanaklar	Çizim	Adet
Tip-XIII a1	Dirsekli, İçerik Basit Ağız Kenarlı, Düz Dipli Derin Çanak		1
Tip-XIII a2	Dirsekli, İçerik Basit Ağız Kenarlı, Düz Dipli Tutamaklı, Derin Çanak		3
Tip-XIII a3	Dirsekli, İçerik Basit Ağız Kenarlı, Düz Dipli Tünel Kulplu Derin Çanak		2
Tip-XIII a4	Dirsekli, İçerik Basit Ağız Kenarlı, Düz Geniş Dipli Derin Çanak		2
Tip-XIII a5	Dirsekli, İçerik Basit Ağız Kenarlı Derin Çanak (Hangi Gruba Ait Olduğu Anlaşılamayanlar)		7
Tip-XIII b1	Dirsekli, İçerik Düzleştirilmiş Ağız Kenarlı, Düz Dipli Derin Çanak		5
Tip-XIII b2	Dirsekli, İçerik Düzleştirilmiş Ağız Kenarlı, Düz Dipli, Tutamaklı Çanak		2

Tablo: 14

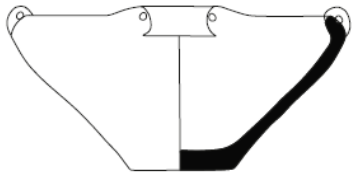
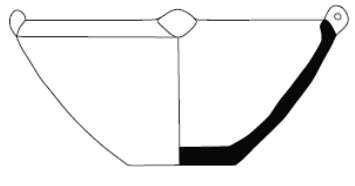
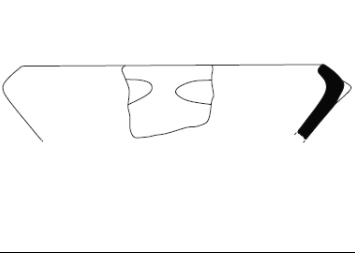
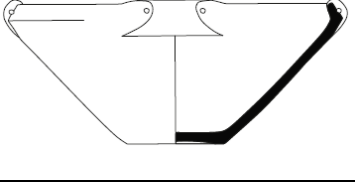
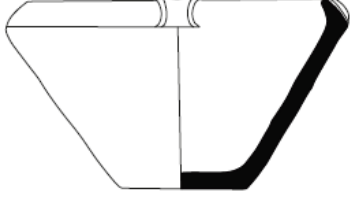
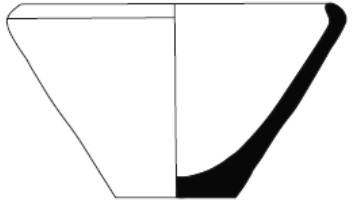
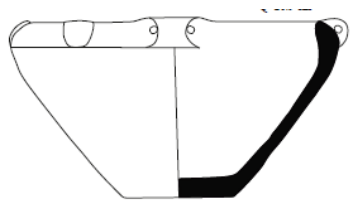
Tip-XIII b3	Dirsekli, İçe Çekik Düzleştirilmiş Ağız Kenarlı, Düz Dipli, Tünel Kulplu Derin Çanak		5
Tip-XIII b4	Dirsekli, İçe Çekik Düzleştirilmiş Ağız Kenarlı, Düz Dipli, Tutamaklı Derin Çanak		2
Tip-XIII b5	Dirsekli, İçe Çekik Düzleştirilmiş Ağız Kenarlı, Derin Çanak (Parça Olduğu İçin Hangi Gruba Ait Olduğu Bilinmeyenler)		2
Tip-XIII c1	Dirsekli, İçe Çekik, İçten İnceltilmiş Ağız Kenarlı, Düz Dipli, Tünel Kulplu, Derin Çanak		4
Tip-XIII c2	Dirsekli, İçe Çekik, İçten İnceltilmiş Ağız Kenarlı, Düz Dipli, Tutamaklı, Derin Çanak		3
Tip-XIII d1	Dirsekli, İçe Çekik İnceltilmiş Ağız Kenarlı, Düz Dipli, Derin Çanak		2
Tip-XIII d2	Dirsekli, İçe Çekik İnceltilmiş Ağız Kenarlı, Düz Dipli, Tünel Kulplu, Derin Çanak		6



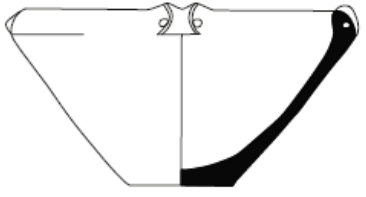
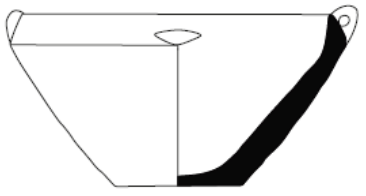
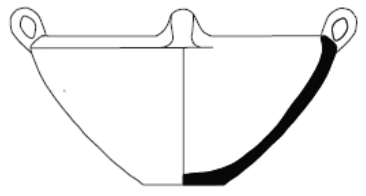
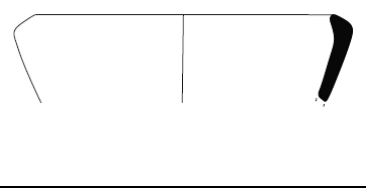

Tablo: 14

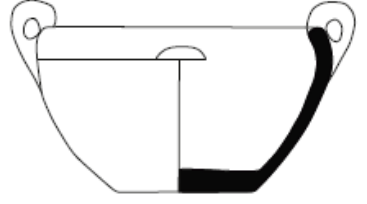
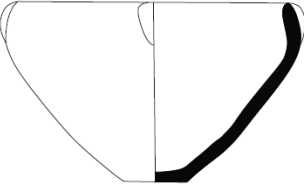
Tip-XIII d3	Dirsekli, İçe Çekik İnceltilmiş Ağız Kenarlı, Düz Dipli, Tutamaklı, Derin Çanak		7
Tip-XIII d4	Dirsekli, İçe Çekik İnceltilmiş Ağız Kenarlı, Düz Dipli, Tutamaklı, Derin Çanak		3
Tip-XIII d5	Dirsekli, İçe Çekik İnceltilmiş Ağız Kenarlı, Düz Dipli, Dikey Kulplu, Derin Çanak		1
Tip-XIII d6	Dirsekli, İçe Çekik İnceltilmiş Ağız Kenarlı, Derin Çanaklar (Belli Bir Gruba Girmeyenler)		5

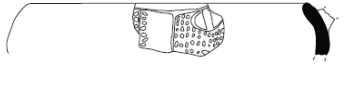
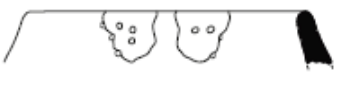

Tablo: 14

Tip-XIV	İçe Çekik Ağızlı Düz Dipli Çanaklar	Çizim	Adet
Tip-XIV a	İçe Çekik Ağızlı, Basit Ağız Kenarlı, Düz Dipli Çanak		3
Tip-XIV b	İçe Çekik Ağızlı, İnceltilmiş Ağız Kenarlı Düz Dipli Çanak		1

Tablo: 15

Tip-XV	Küresel Gövdeli Çanaklar	Çizim	Adet
Tip-XV a	Küresel Gövdeli Basit Ağız Kenarlı Çanak		3
Tip-XV b	Küresel Gövdeli, İnceltilmiş Ağız Kenarlı Çanak		1
Tip-XV c	Küresel Gövdeli, Düzeltilmiş Ağız Kenarlı Çanak		3
Tip-XV d	Küresel Gövdeli, İnceltilmiş Ağız Kenarlı, Tutamaklı Çanak		1
Tip-XV e	Küresel Gövdeli, İçe-Dışa Kalınlaştırılmış Ağız Kenarlı Çanak		1

Tablo: 16

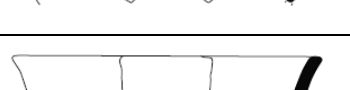
Tip-XVI	Yarı 'S' Profilli Dışa Çekik Ağızlı Çanaklar	Çizim	Adet
Tip-XVI a	Yarı 'S' Profilli, Basit Ağız Kenarlı, Çanak		3
Tip-XVI b	Yarı 'S' Profilli, İnceltilmiş Ağız Kenarlı Çanak		6
Tip-XVI c	Yarı 'S' Profilli, Düzeltilmiş Ağız Kenarlı Çanak		3

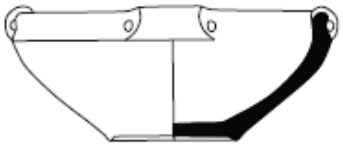
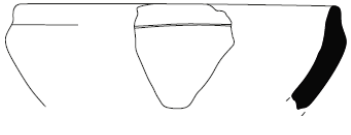
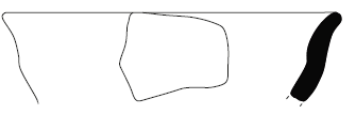

Tablo: 17

Tip-XVII	'S' Profilli Düz Ağızlı Çanaklar	Çizim	Adet
Tip-XVII a	'S' Profilli, Düz Dipli, Basit Ağız Kenarlı, Tunel Kulplu Çanak		3
Tip-XVII b	'S' Profilli, Basit Ağız Kenarlı Çanak		4
Tip-XVII c	'S' Profilli, Basit Ağız Kenarlı, Derin Çanak		4

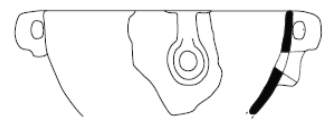
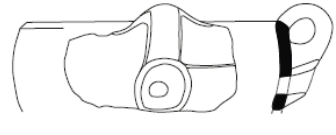
Tablo: 18

Tip-XVIII	Yarı Küresel Gövdeli Emzikli Çanaklar	Çizim	Adet
Tip-XVIII a	Yarı Küresel Gövdeli, Basit Ağız Kenarlı, Emzikli Çanak		1
Tip-XVIII b	Yarı Küresel Gövdeli, Düzleştirilmiş Ağız Kenarlı, Emzikli Çanak		1

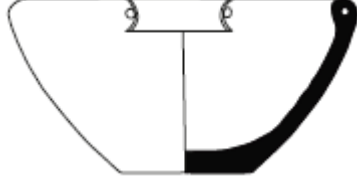









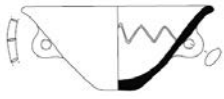

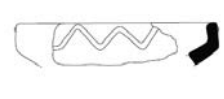
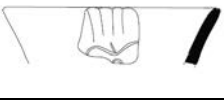

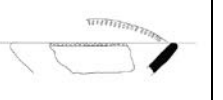

Tablo: 19

Tip-XIX	Yarı Küresel ve Konik Gövdeli İç Çekik Ağızlı Düz Dipli Çanaklar	Çizim	Adet
Tip-XIX a	Yarı Küresel Gövdeli, Kalınlaştırılmış Ağız Kenarlı, Tunel Kulplu, Düz Dipli Çanak		3
Tip-XIX b	Konik Gövdeli, İnceltilmiş Ağız Kenarlı, Dirsekli, Düz Dipli Çanak		2

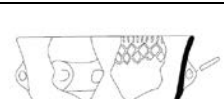

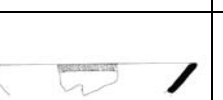
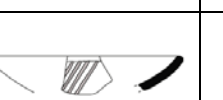

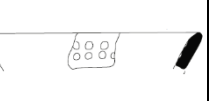
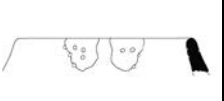

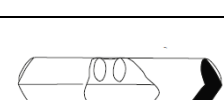
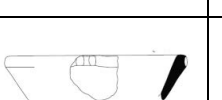



Tablo: 20

Tip-x	Gurubu Belirlenemeyen Çanaklar	Çizim	Adet
Tip-x	Grubu Belirlenemeyen, Bezeme Özellikleri Dikkate Alınan Çanaklar		7

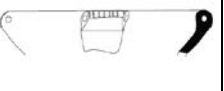
Tablo: 21

Motif Tip	Tip-1 Kazıma Bezeme	Tip-2 Çizi Bezeme	Tip-3 Çentik Bezeme	Tip-4 Kabartma Bezeme	Tip-5 Baskı Bezeme	Tip-6 Boya Bezeme	Tip-7 Sokma Bezeme	Tip-8 Oluk Bezeme
a) Zikzak								
b) Dalga								
c) Üçgen								
d) 'V'								
e) Ters 'V'								
f) Baklava								
g) Verev Çizgi								
h) Nokta								
ı) Daire								
j) Gamalı Haç								
k) Badem								

Tablo: 22

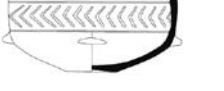
Motif Tipi	Tip-1 Kazıma Bezeme	Tip-2 Çizi Bezeme	Tip-3 Çentik Bezeme	Tip-4 Kabartma Bezeme	Tip-5 Baskı Bezeme	Tip-6 Boya Bezeme	Tip-7 Sokma Bezeme	Tip-8 Oluk Bezeme
i) Yumru								
m) Yatay Çizgi								
n) Dikey Çizgi								
o) Yatay 'V'								
ö) Çam Dalı								
p) Yarım Daire (yay)								
r) Asılı Üçgen								
s) Kafes								
t) Şevron								

Tablo : 22

STRATİGRAFİ		
I. Kültür Evresi:		
M.S 1453-1920 (Osmanlı Dönemi) Rum Asıllı Vatandaşların kullandıkları şapel yapısı.		
II. Kültür Evresi (Geç Bronz Çağı):		
M.Ö 1400-1060/1040 (Miken Dönemi).		
III. Kültür Evresi (Ege Kronolojisine Göre Erken Bronz Çağı II):		
I. Tabaka Öncesi: III. Tabaka = EBÇ II	Geç Evre Öncesi	Troia I g, h, i, j, k
II. Tabaka = EBÇ II	Geç Evre Öncesi	Troia I g, h, i, j, k
I. Tabaka = EBÇ II	Geç Evre Öncesi	Troia I g, h, i, j
I. Tabaka = EBÇ II	Geç Evre	Troia I g, h, i
II. Tabaka = EBÇ II	Geç Evre	Troia I g, h
III. Tabaka = EBÇ II	Orta Evre	Troia I f
IV. Tabaka = EBÇ II	Orta Evre	Troia I e
V. Tabaka = EBÇ II	Orta Evre	Troia I d
VI. Tabaka = EBÇ II	Erken Evre	Troia I b-c
VII. Tabaka = EBÇ II	Erken Evre	Troia I a

Tablo: 23

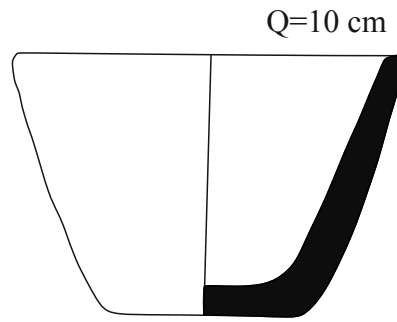
LEVHALAR

(a)

Ö: 1/2

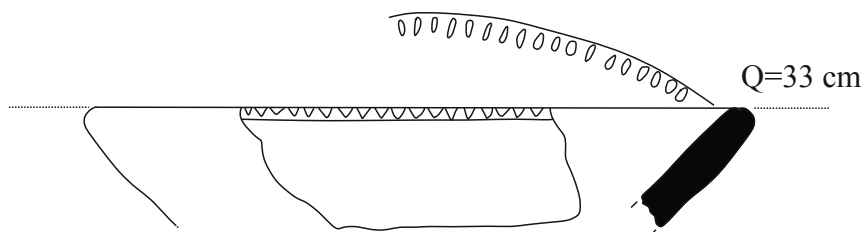

(a)

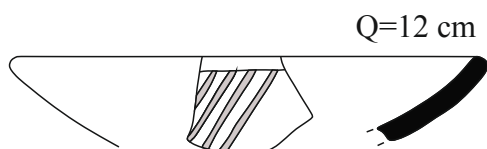

(b)

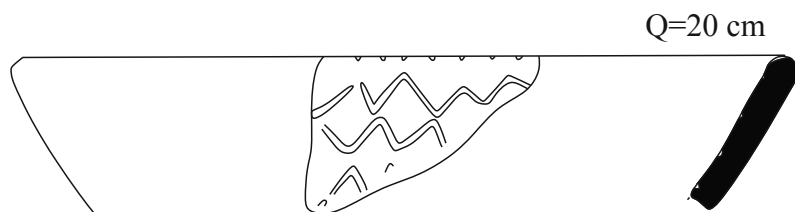

(c)



(d)

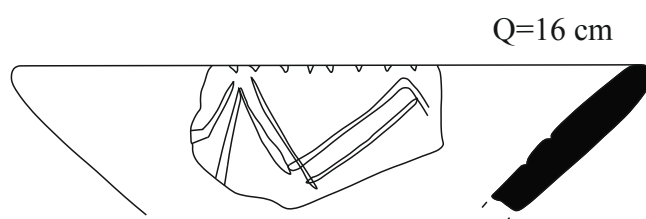

(a)

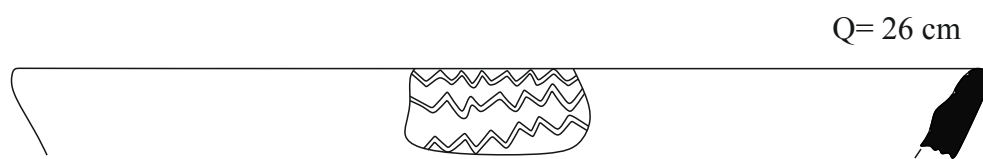

(b)

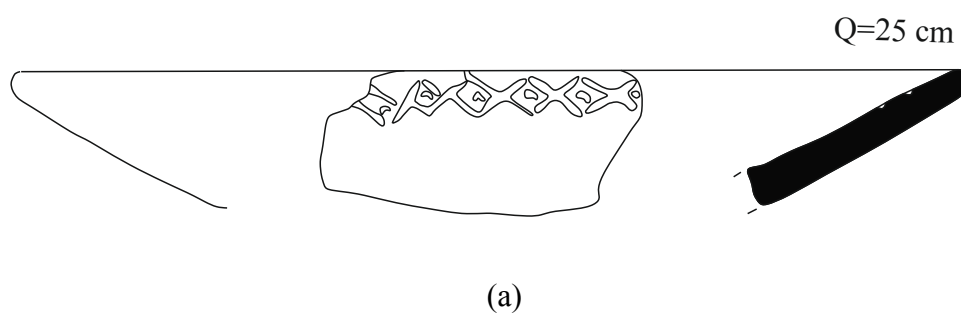

NGXJ C'7

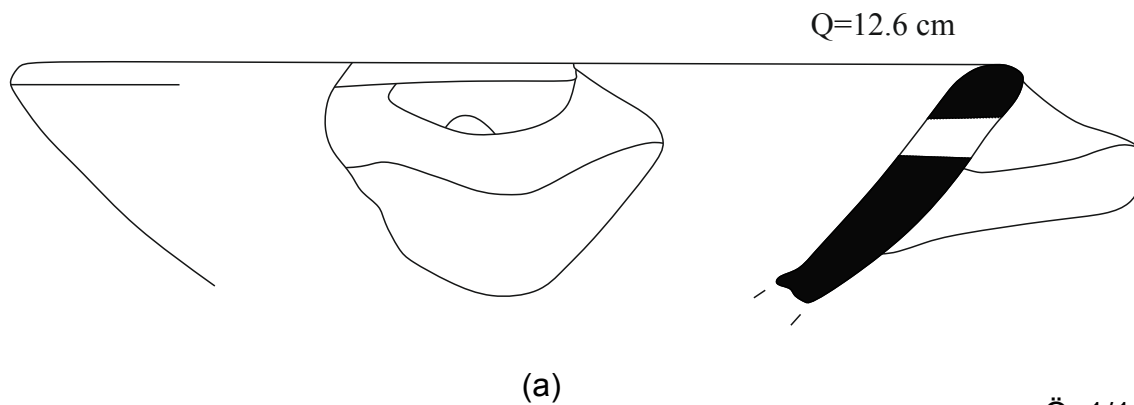

Ö: 1/1

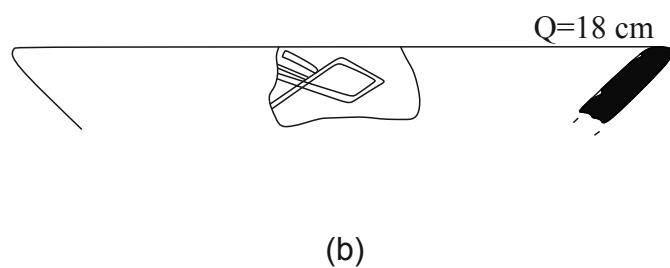

Ö: 1/2

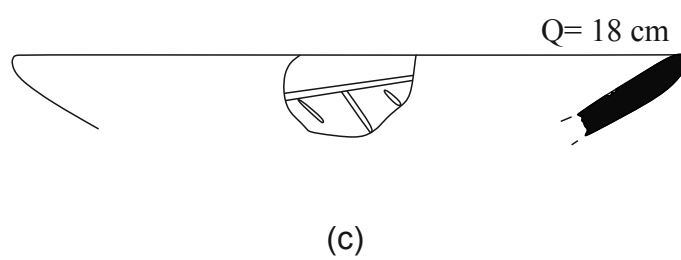

Ö: 1/2

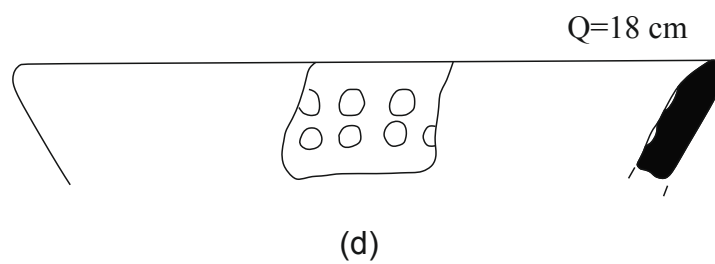

Ö: 1/2

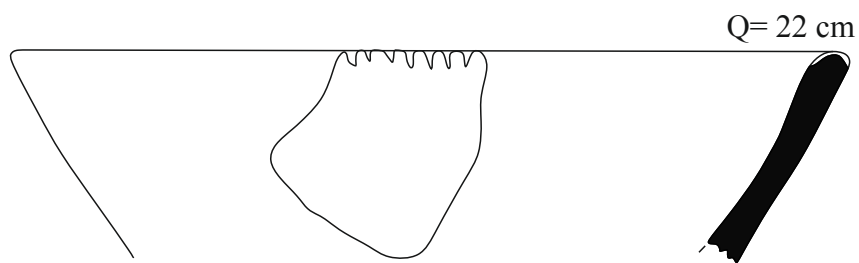

(a)

Ö: 1/2

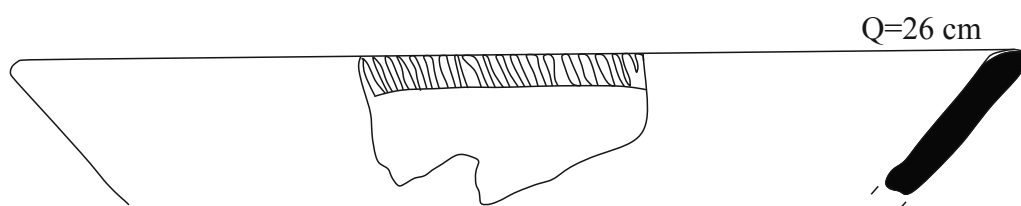

(b)

Ö: 1/2

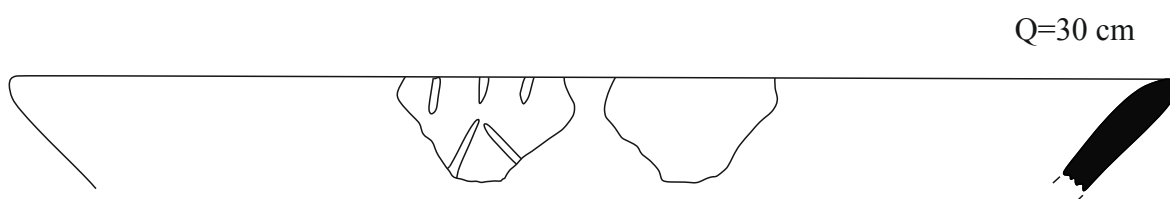

(c)

Ö: 1/2

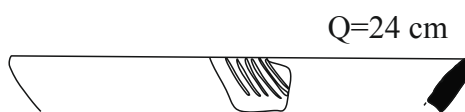

(d)

Ö: 1/4

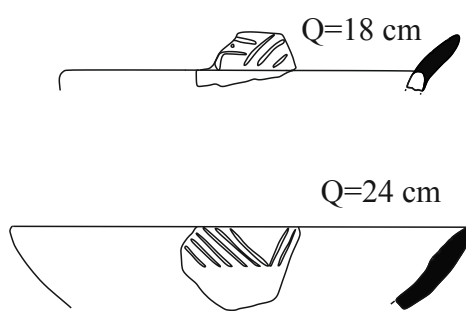

(a)

NGXJ C":

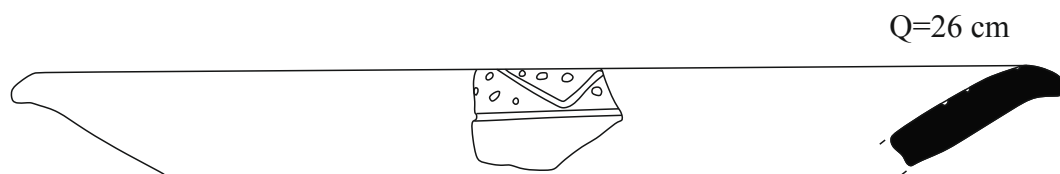

(a)

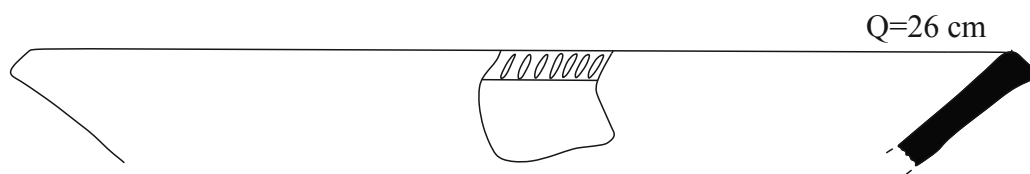

(b)

NGXJ C";

Q=13.2 cm

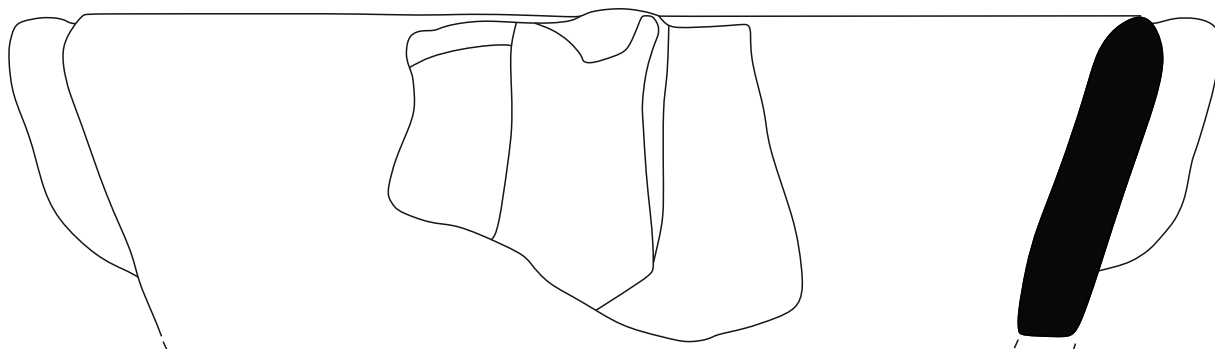

(a)

Ö: 1/1

Q=20 cm

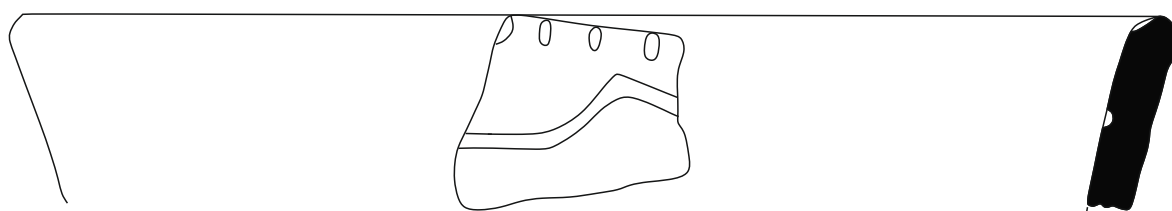

(b)

Ö: 3/4

Q=24 cm

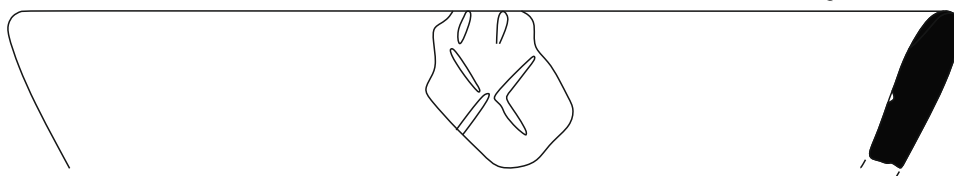

(c)

Ö: 1/2

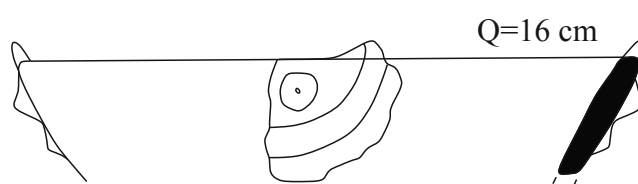

(a)

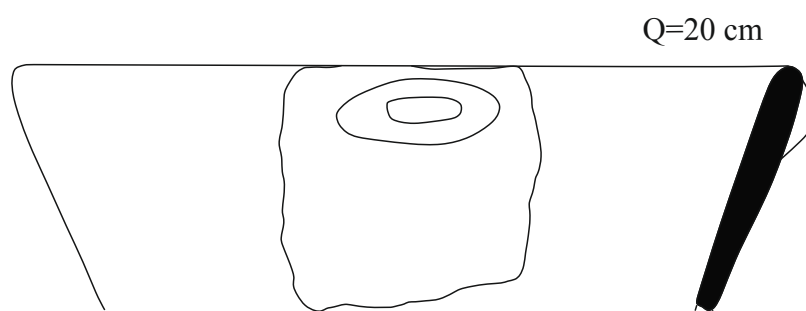

(b)

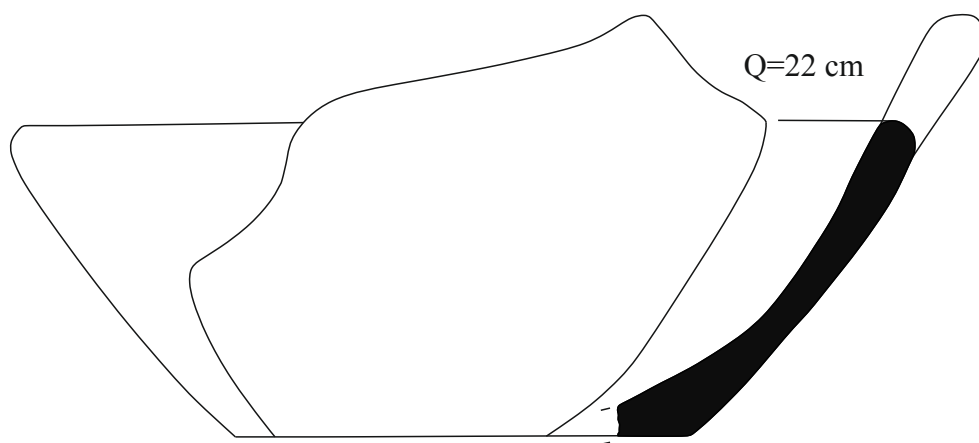

(a)

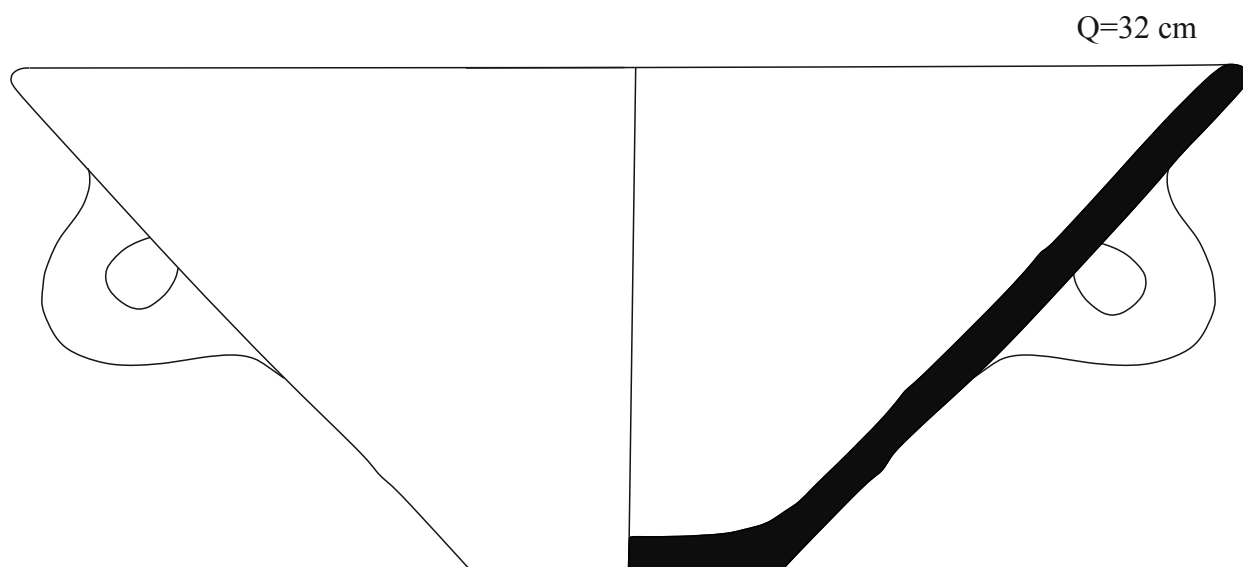

(a)

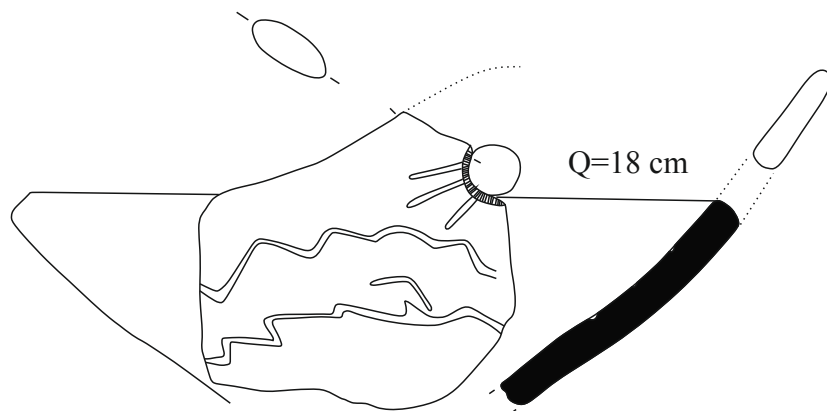

(b)

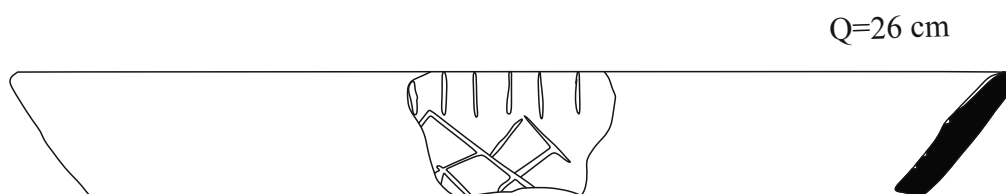

(c)

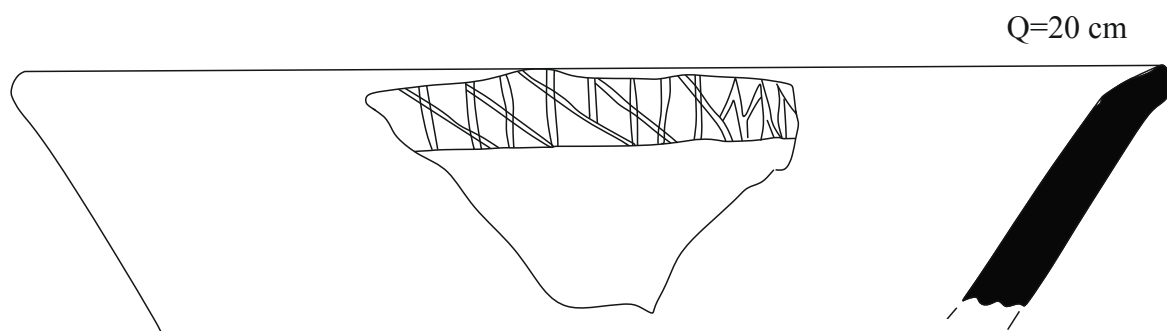

(a)

Ö: 3/4

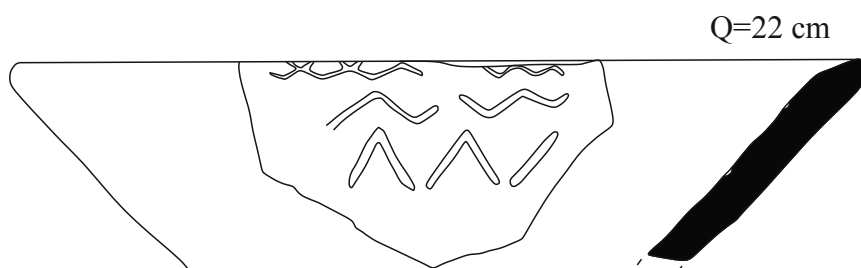

(b)

Ö: 1/2

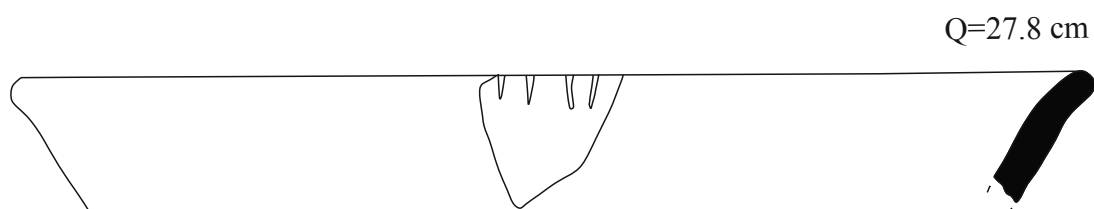

(c)

Ö: 1/2

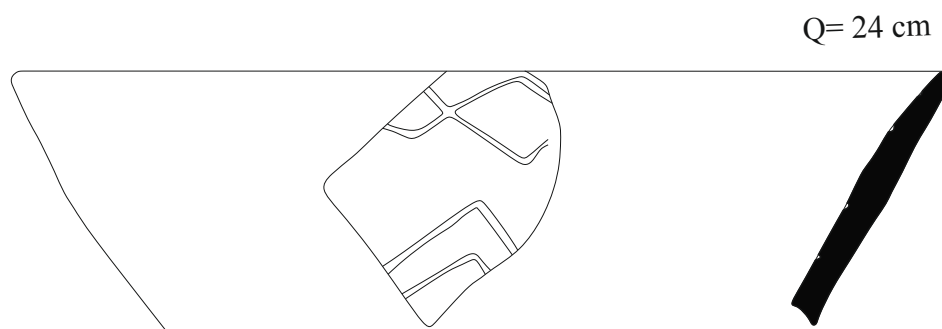

(d)

Ö: 1/2

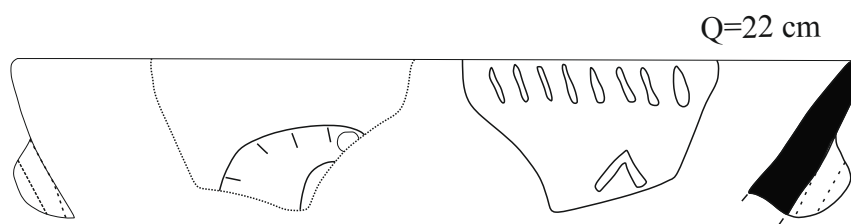

(a)

Ö: 1/2

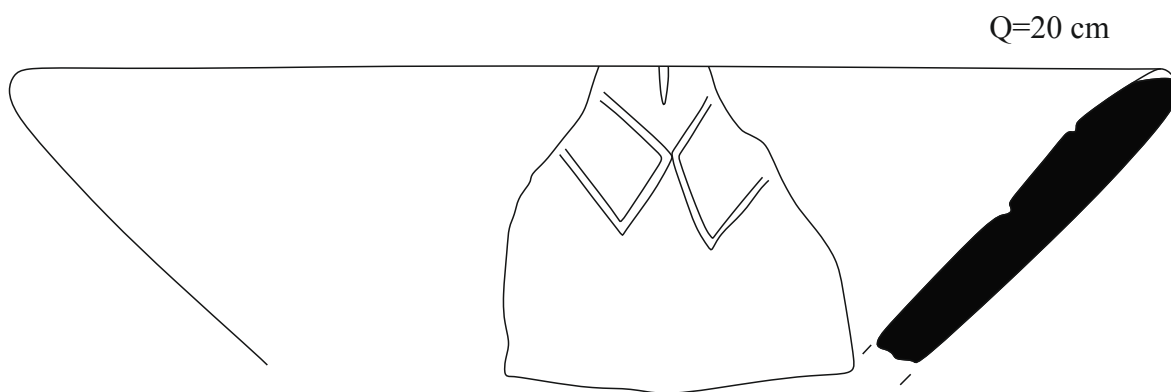

(b)

Ö: 3/4

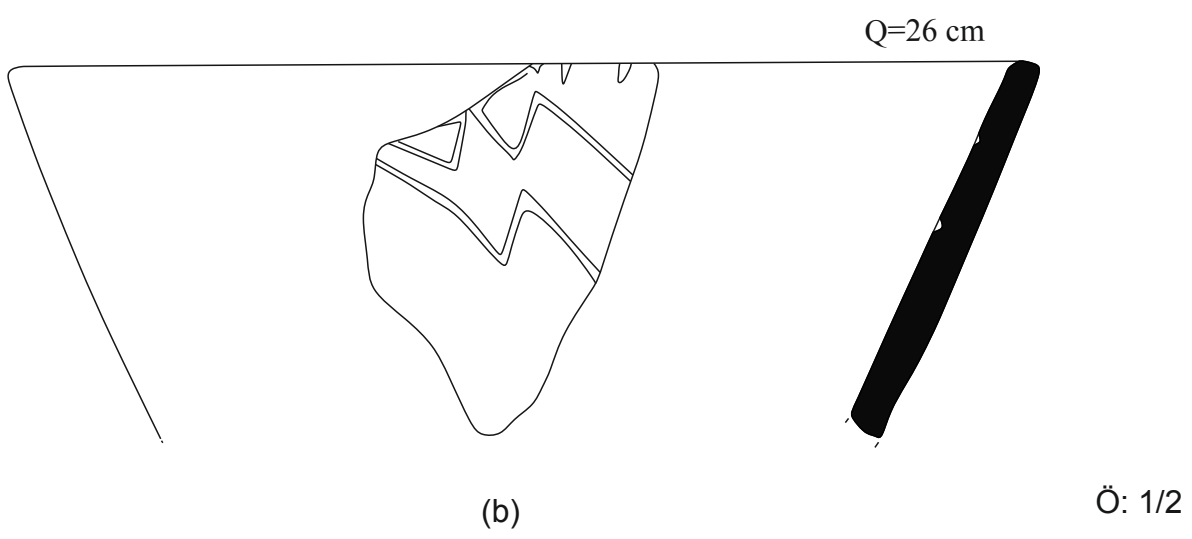
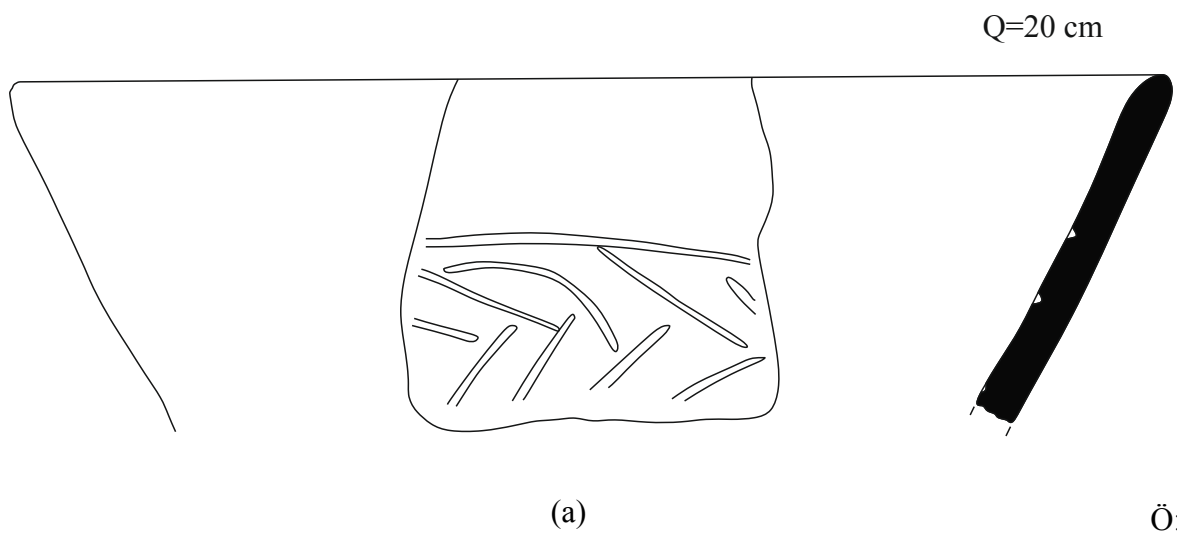

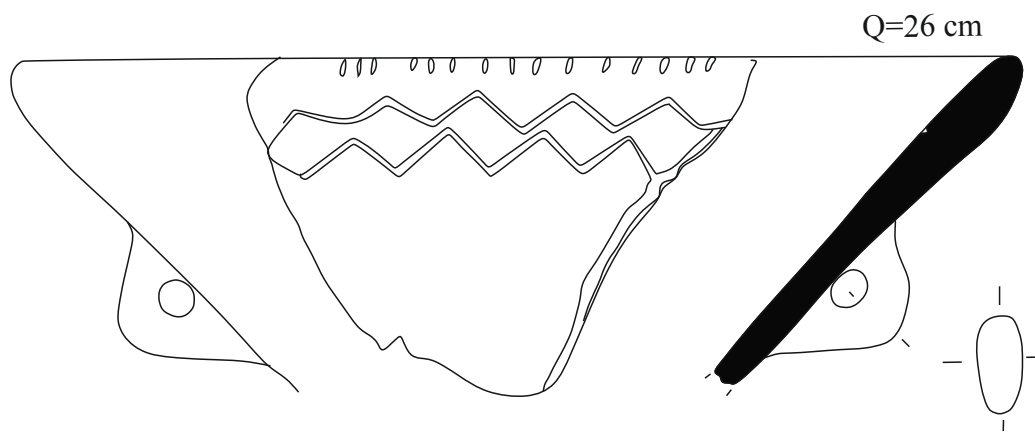

(a)

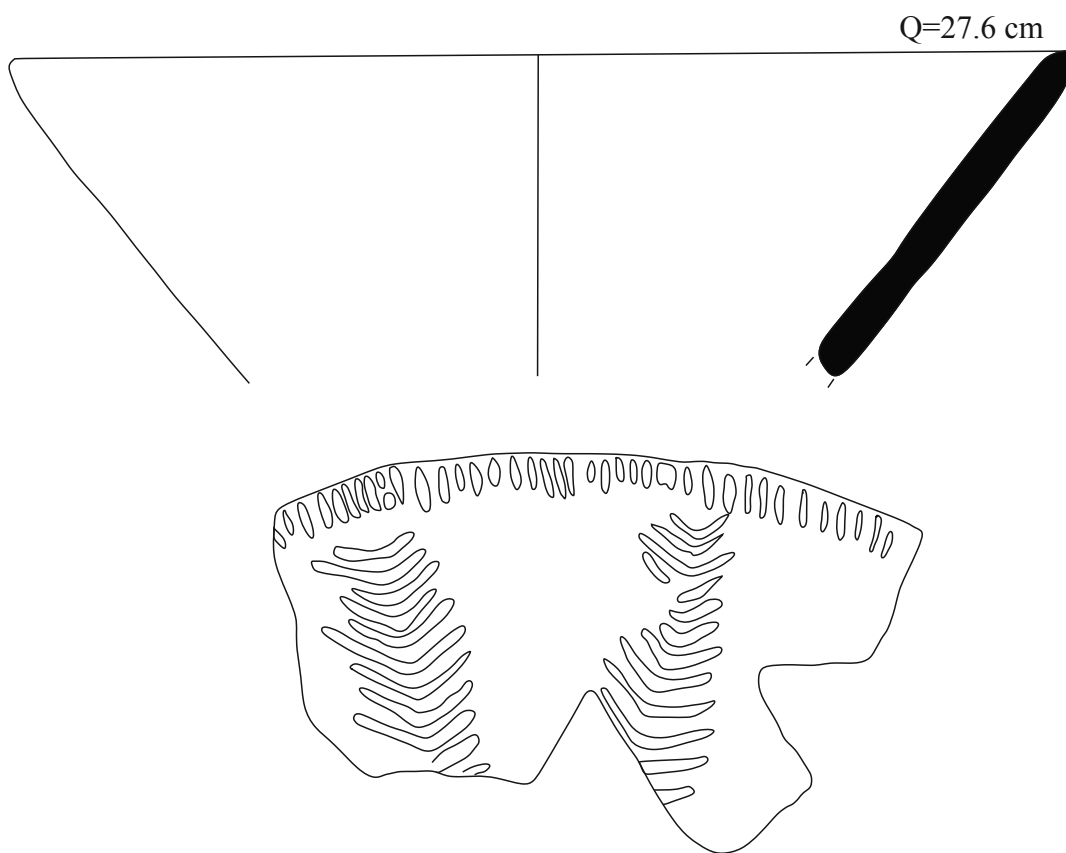

(b)

NGXJ C'39



(a)

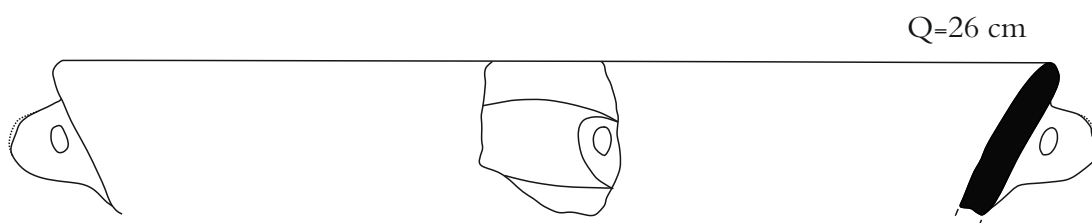

(b)

NGXJ C'3:

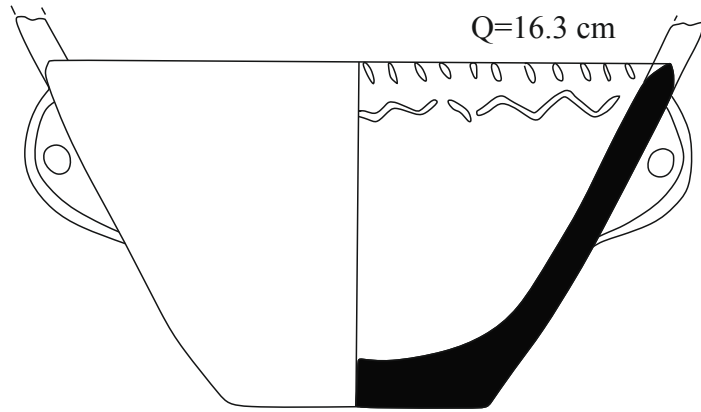

(a)

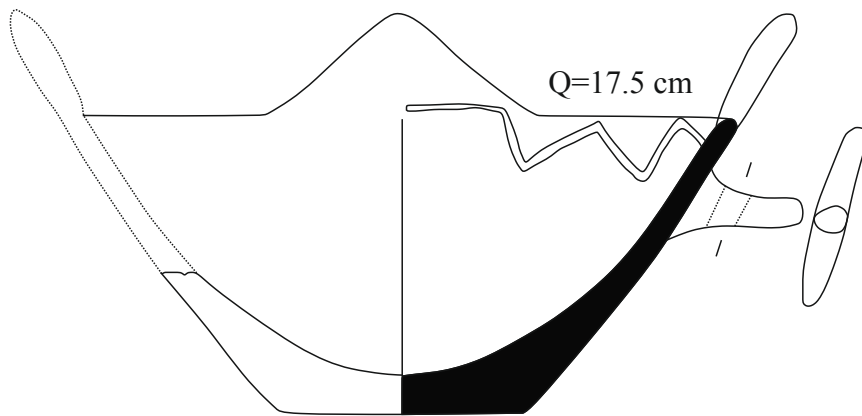

(b)

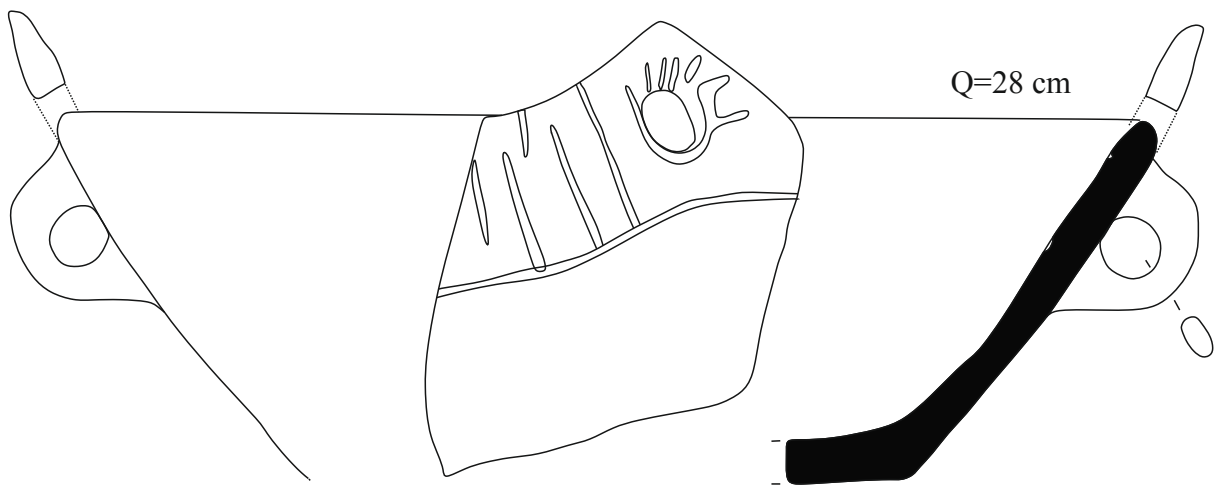

(c)

NGXJ C'3;

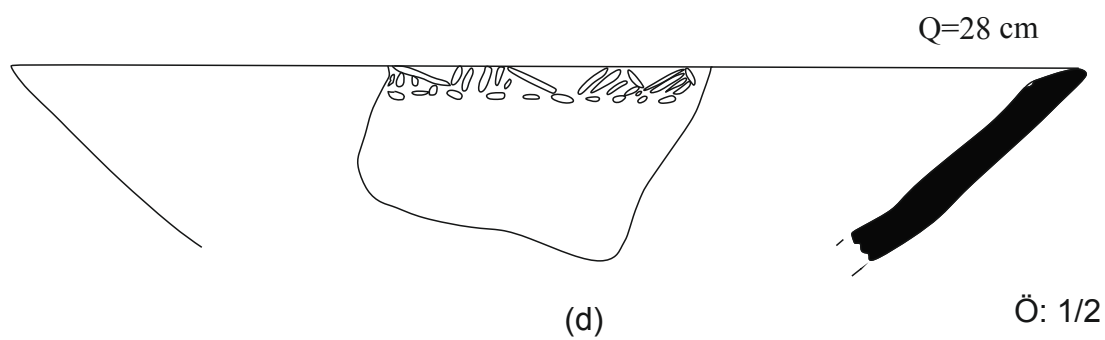
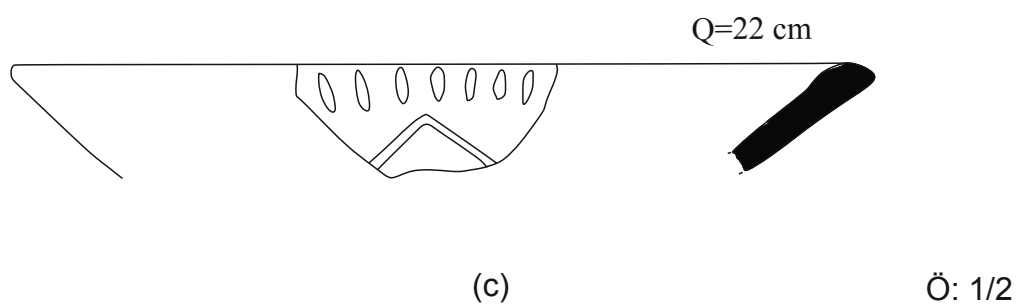
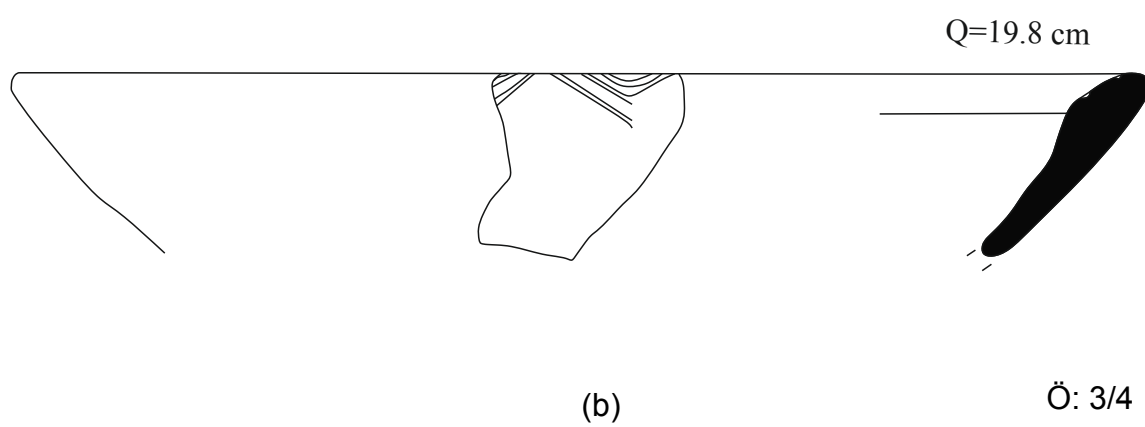
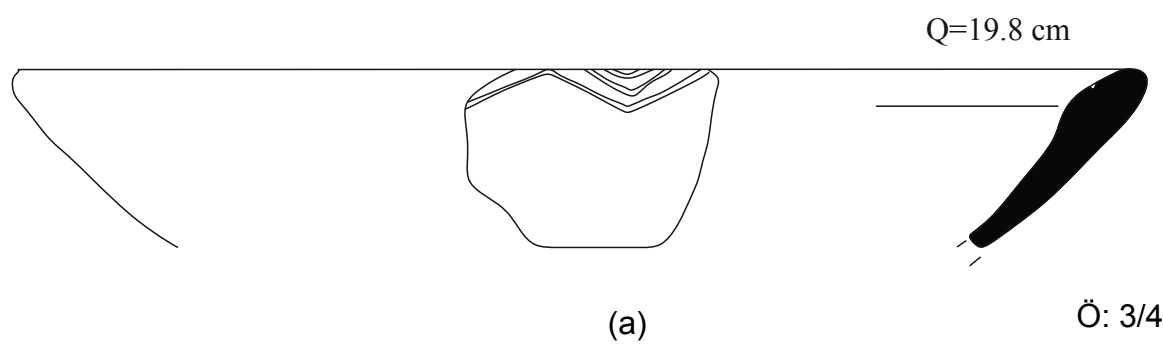

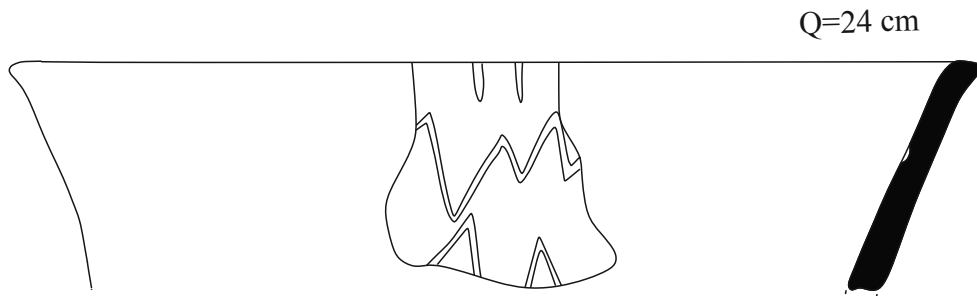

(a)

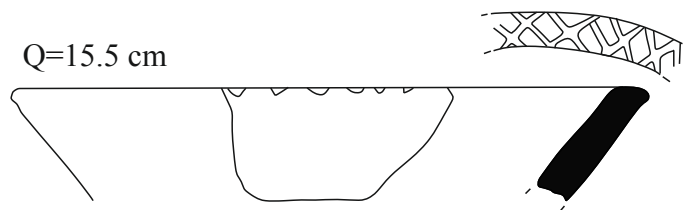

(b)

NGXJ C'43

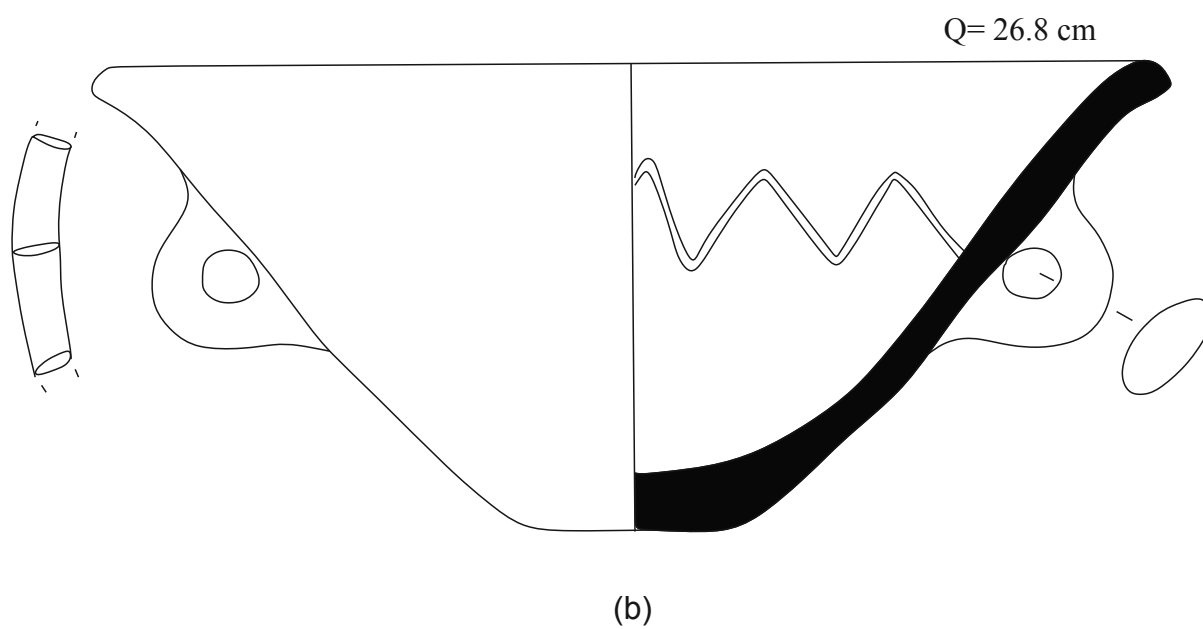
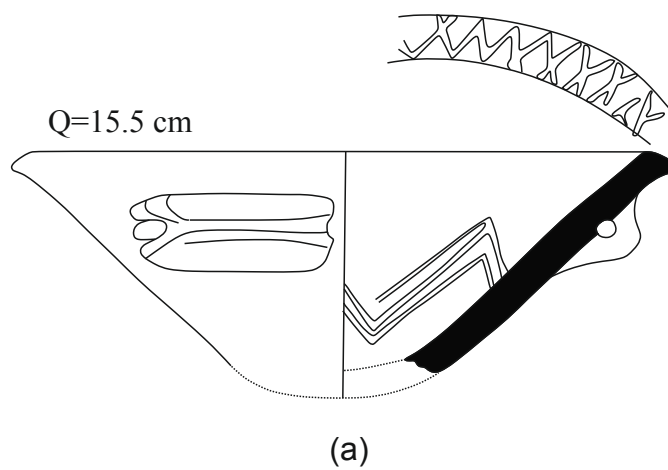

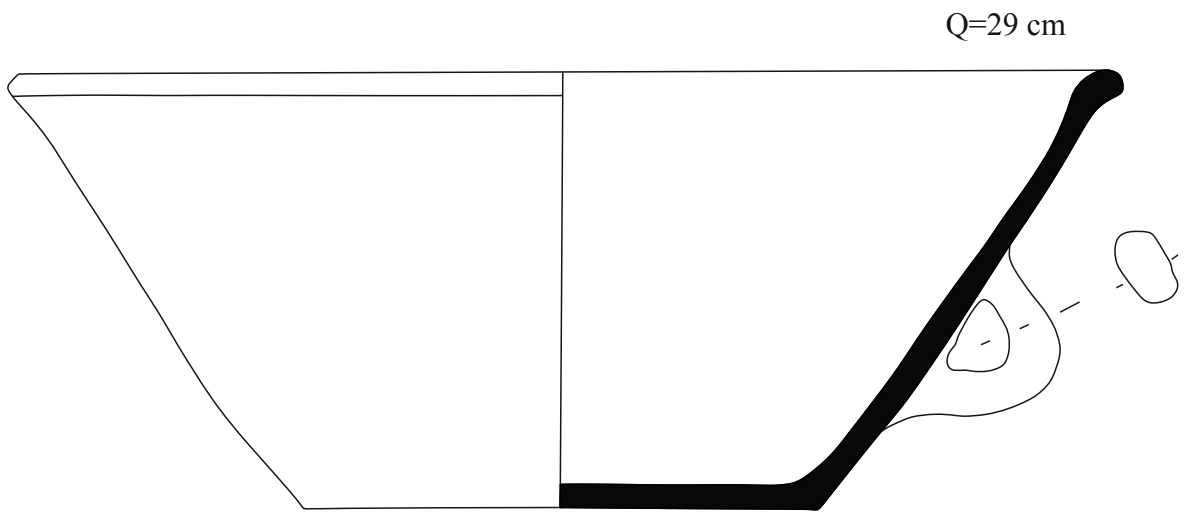

(a)

NGXJ C"45

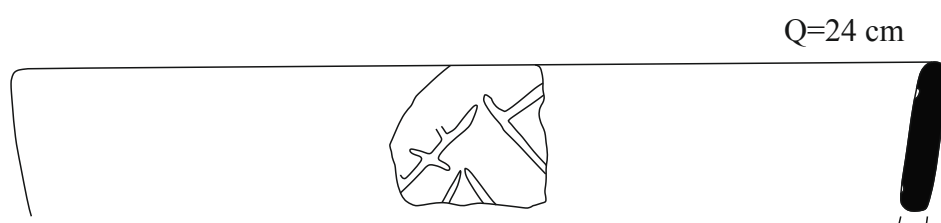

(a)

Q=19 cm

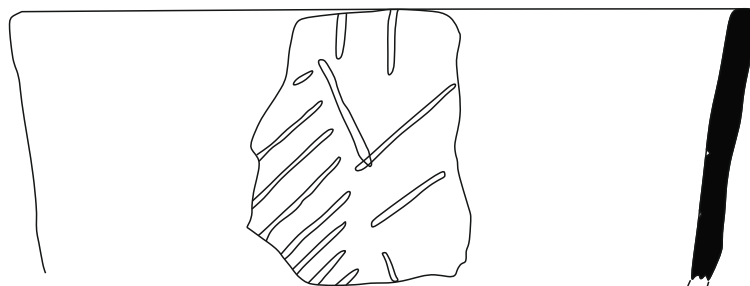

(a)

Q=26 cm

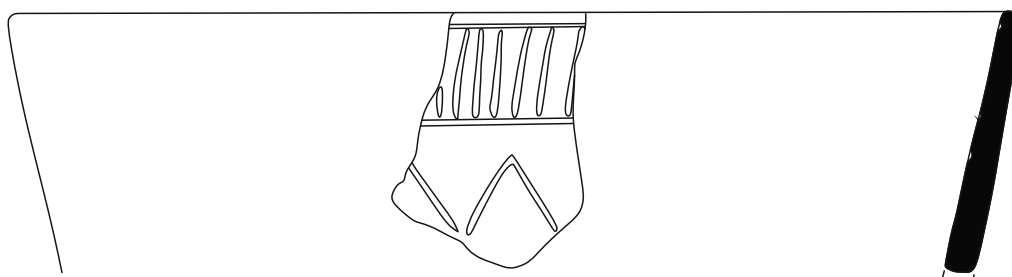

(b)

Q=22 cm

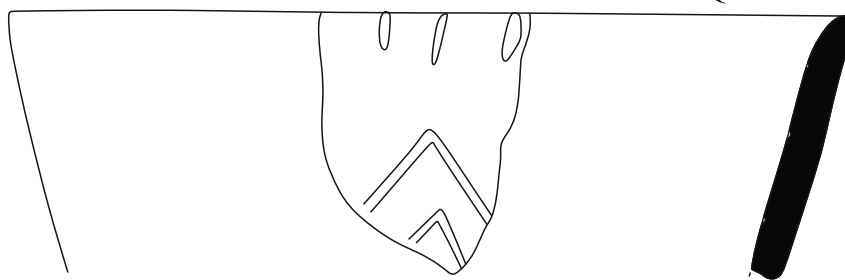

(c)

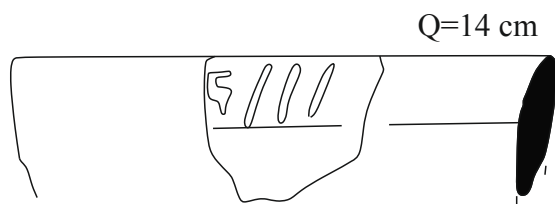

(a)

Ö: 1/2

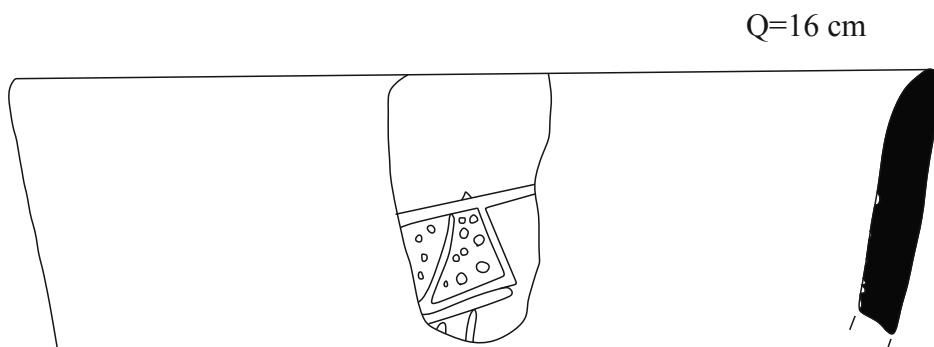

(b)

Ö: 3/4

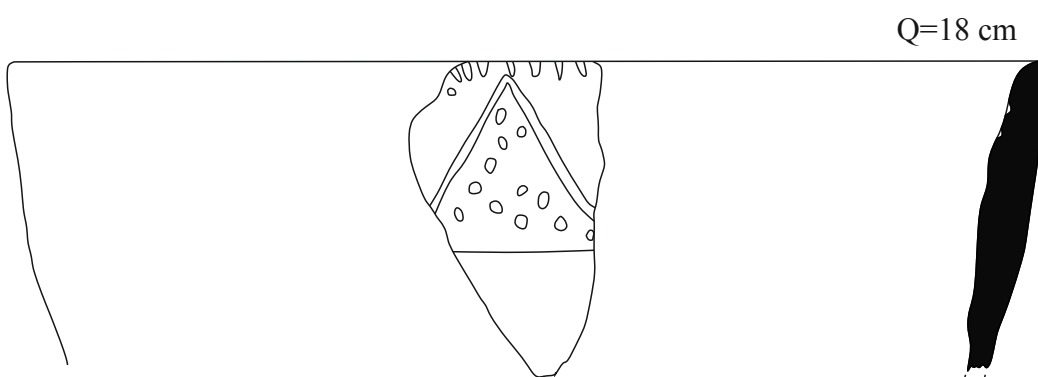

(c)

Ö: 3/4

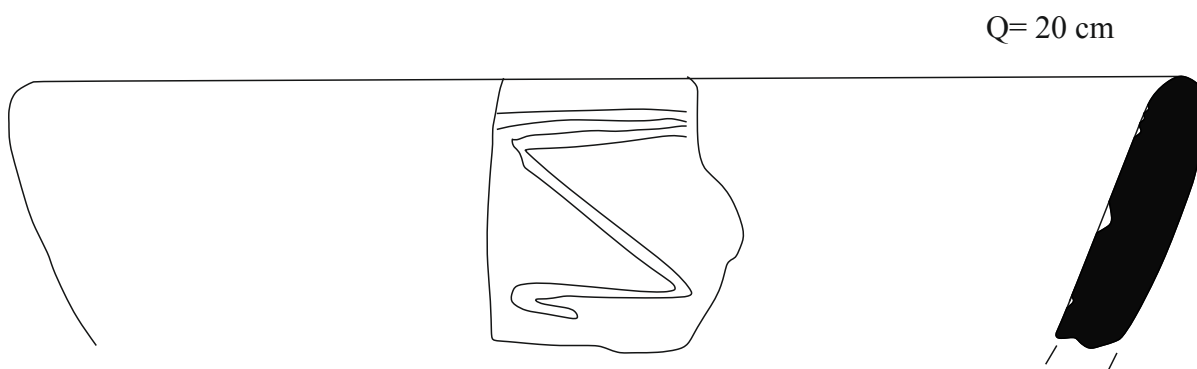

(d)

Ö: 3/4

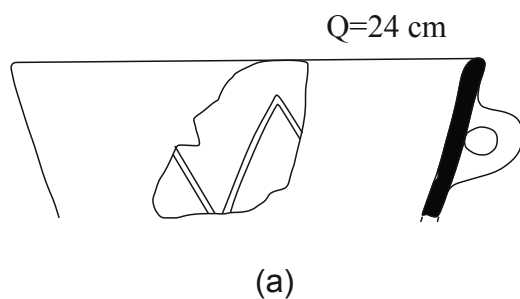

Ö: 1/4

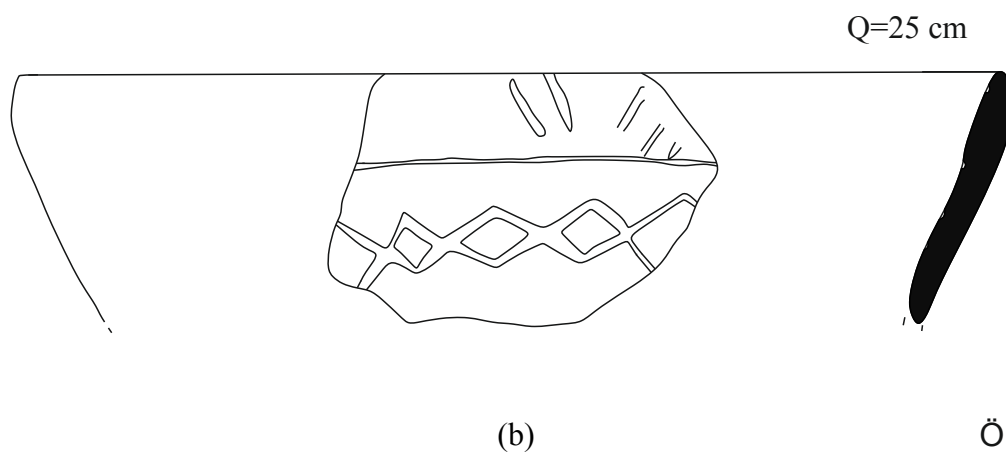

Ö: 1/2

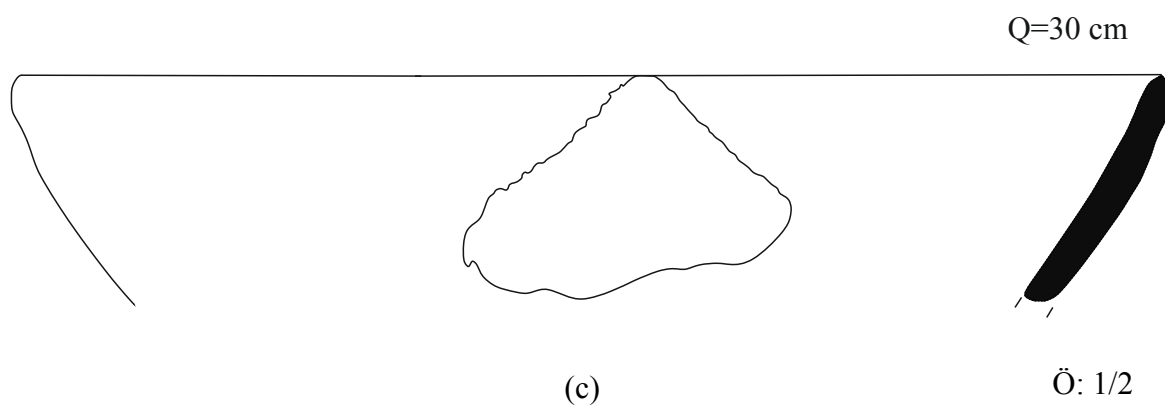

Ö: 1/2

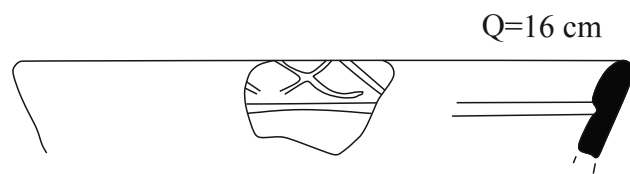

(a)

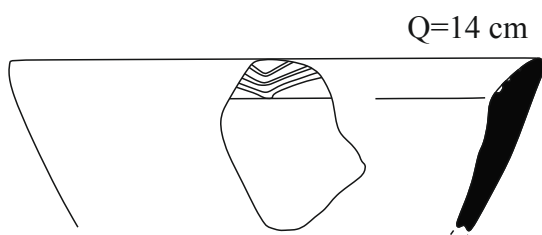

(b)

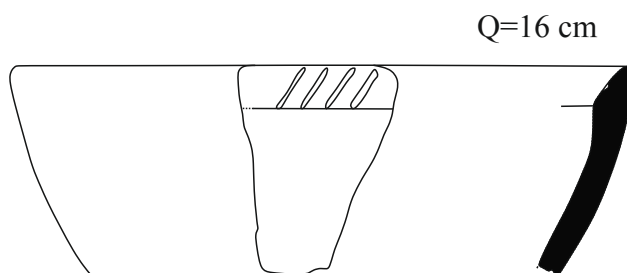

(c)

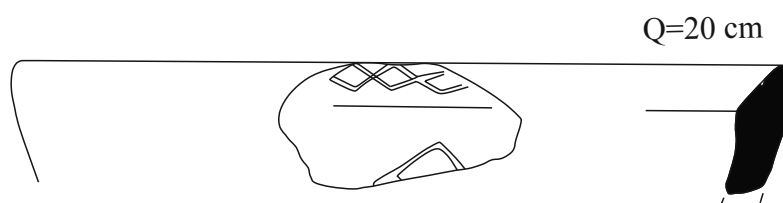

(d)

NGXJ C"4:

Q= 22 cm

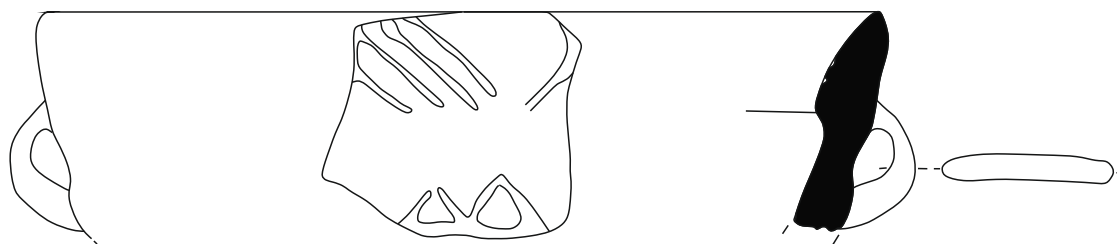

(a)

Q=25 cm

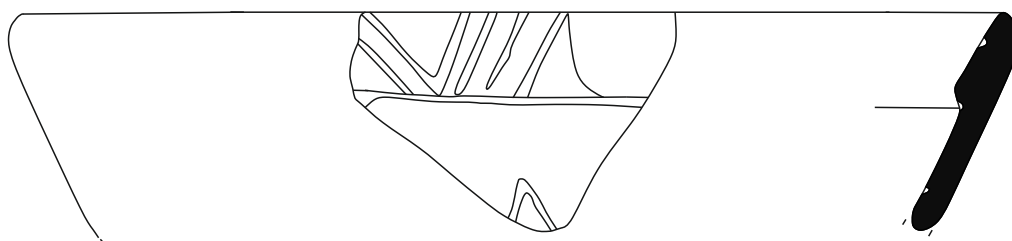

(b)

Q=28 cm

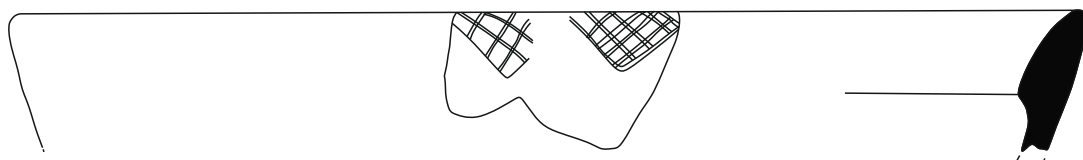

(c)

NGXJ C"4;

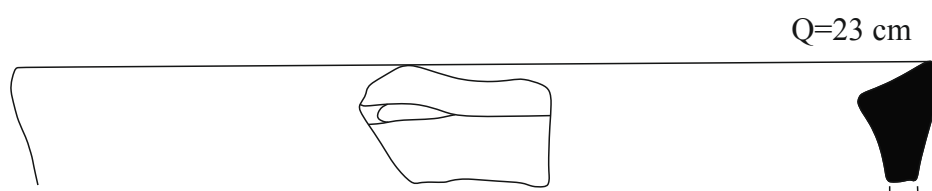

(a)

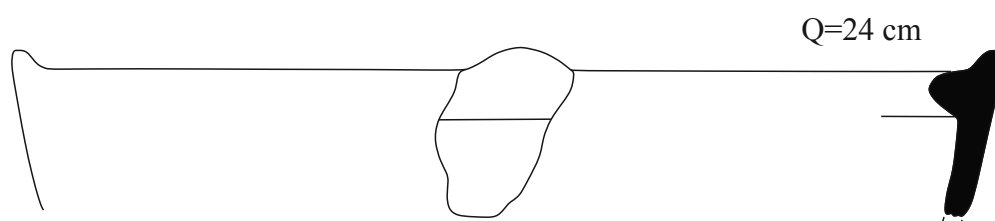

(a)

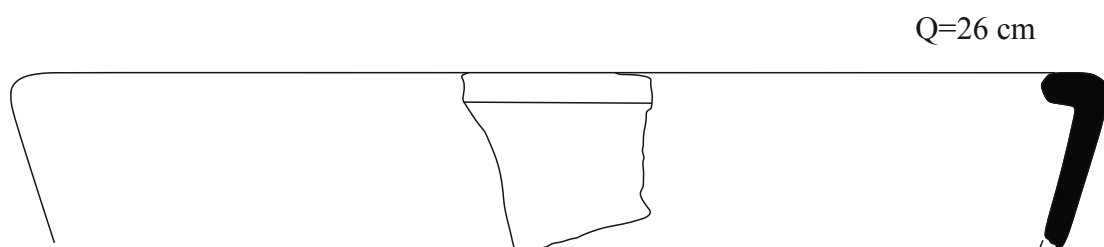

(b)

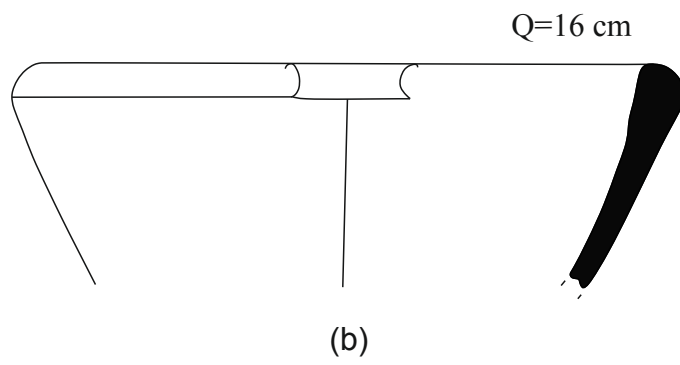
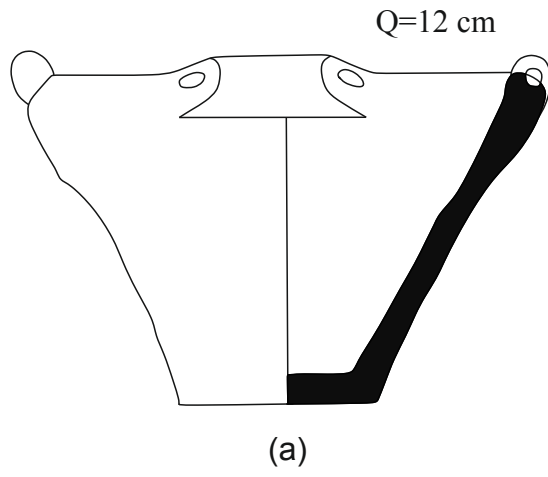

NGXJ C'54

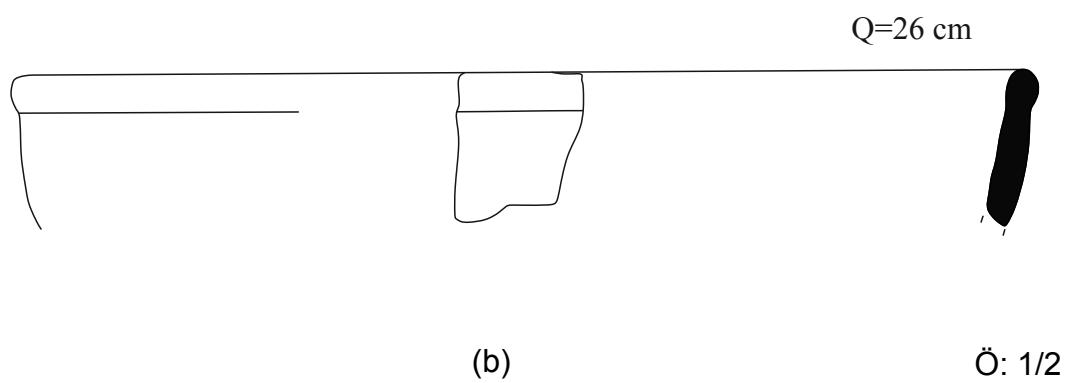
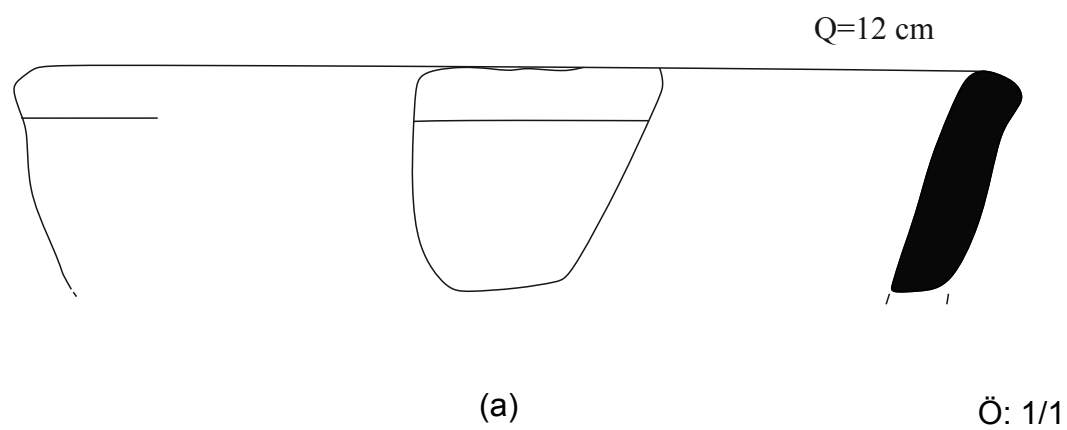

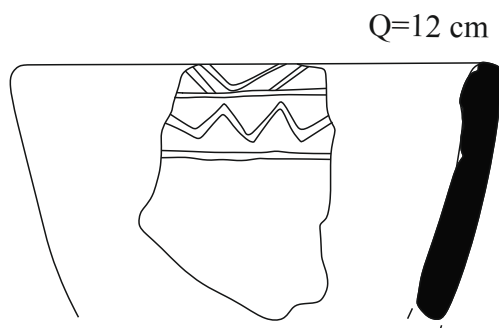

(a)

Ö: 1/2

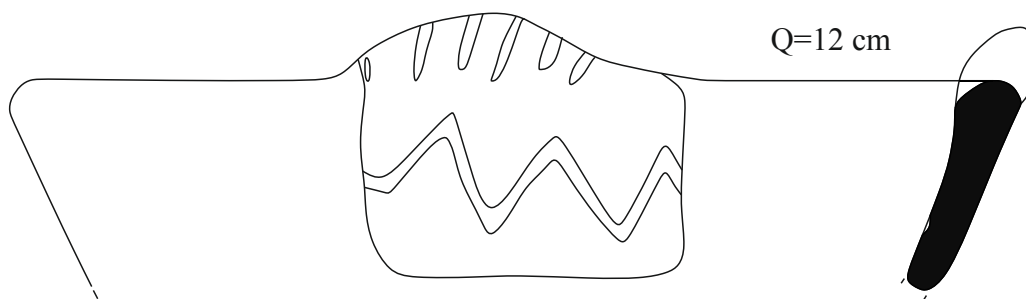

(b)

Ö: 1/1

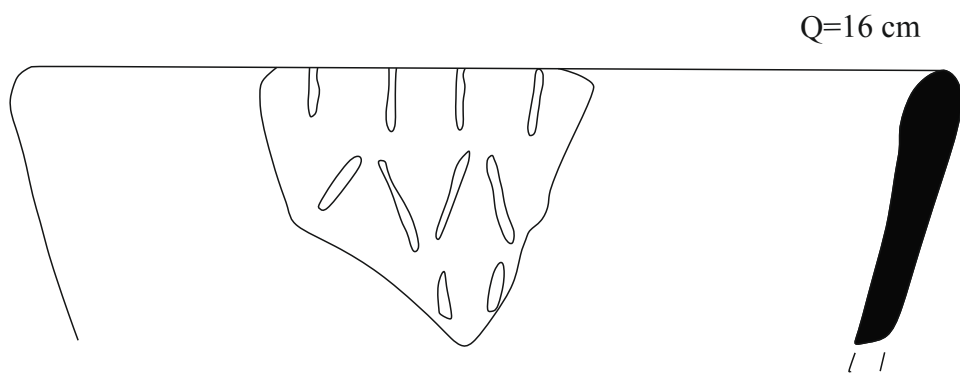

(c)

Ö: 3/4

NGXJ C'56

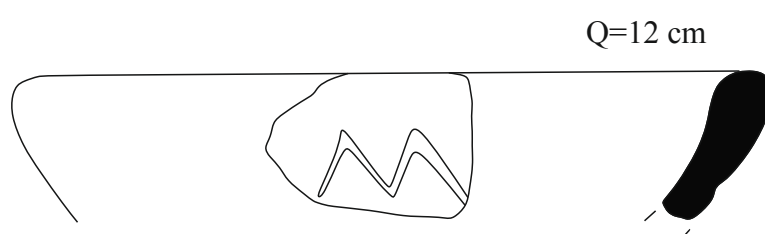

(a)

LEVHA 35

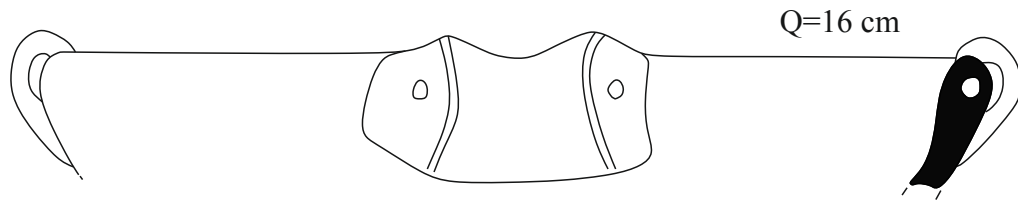

(a)

Ö: 3/4

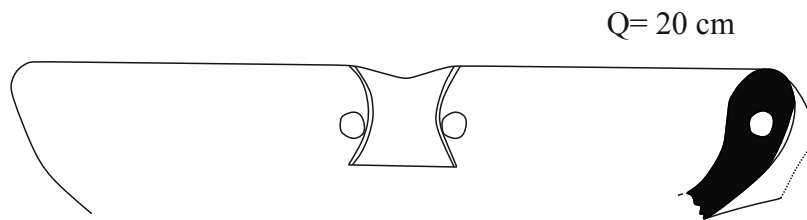

(b)

Ö: 1/2

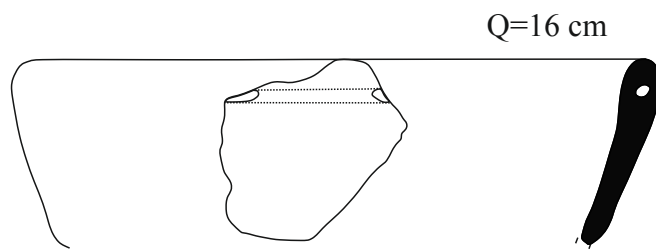

(c)

Ö: 1/2

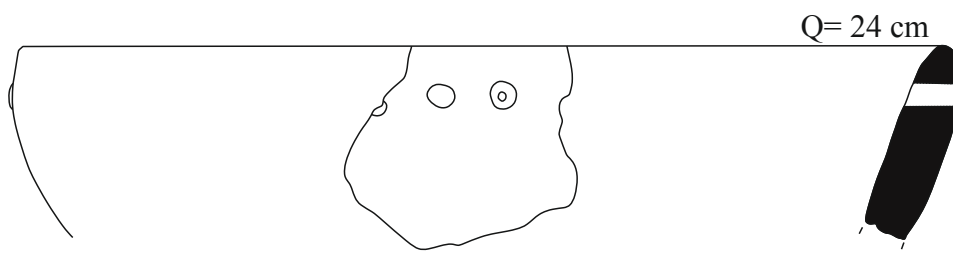

(a)



NGXJ C'5:

Q=30 cm

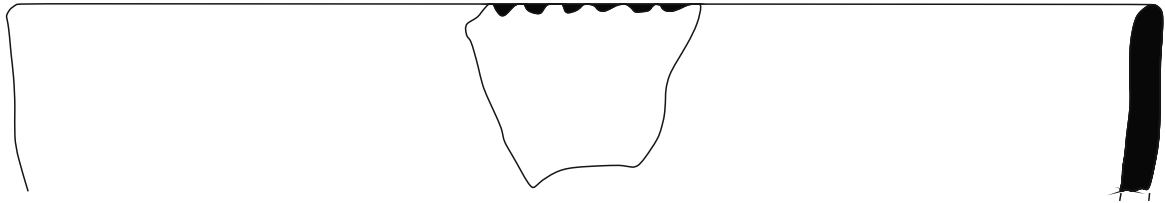

(a)

Ö: 1/2

Q=30 cm

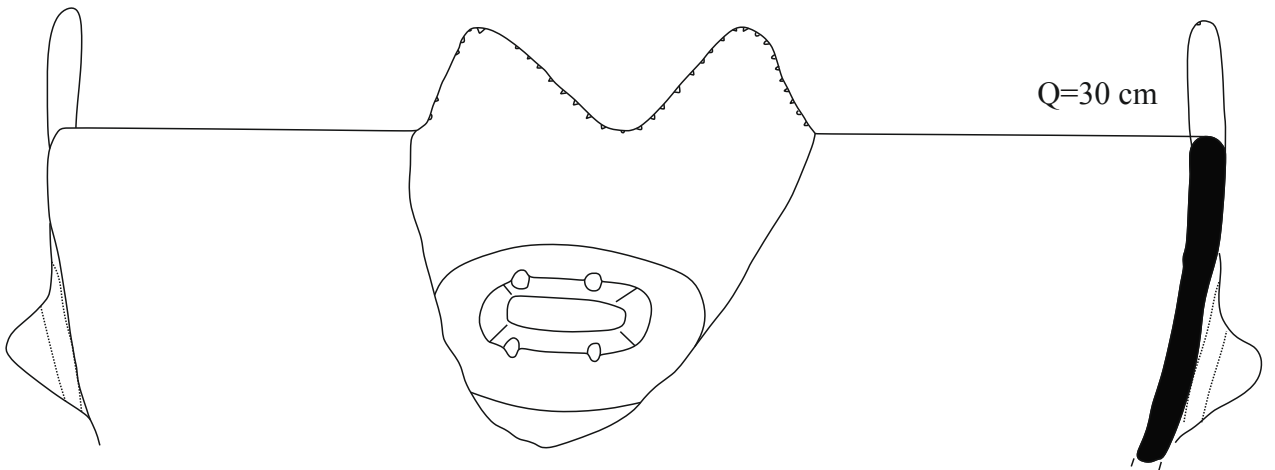

(b)

Ö: 1/2

Q= 14 cm

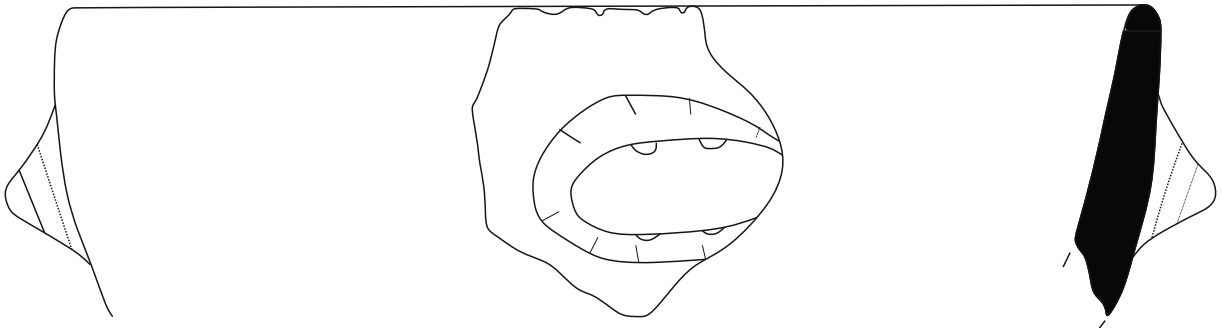

(c)

Ö: 1/1

NGXJ C'5;

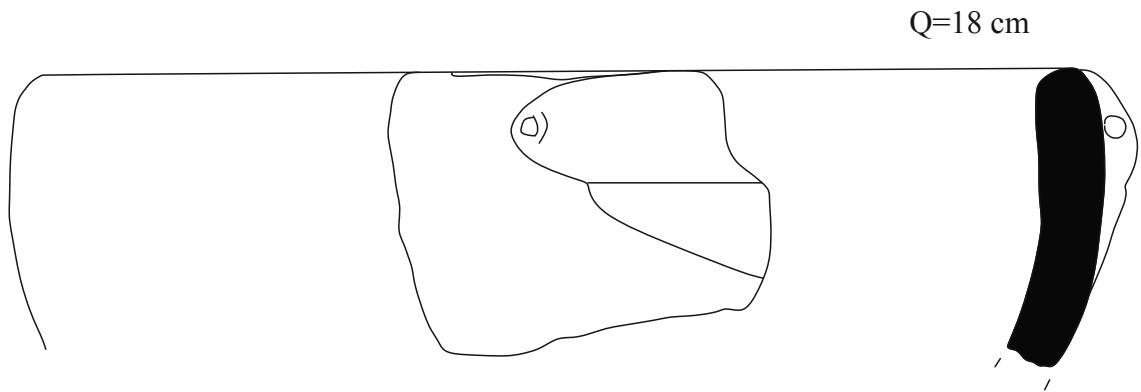

(a)

Ö: 3/4

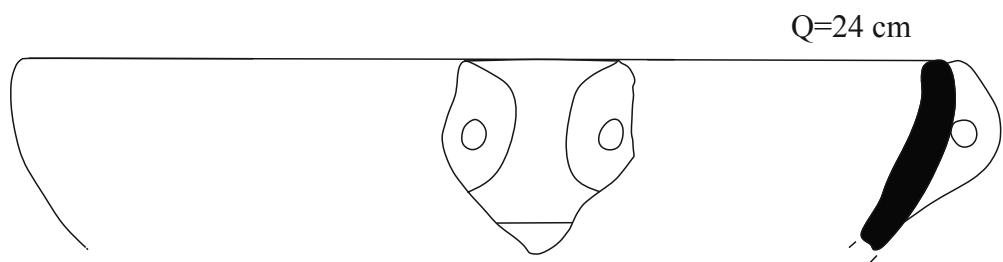

(b)

Ö: 1/2

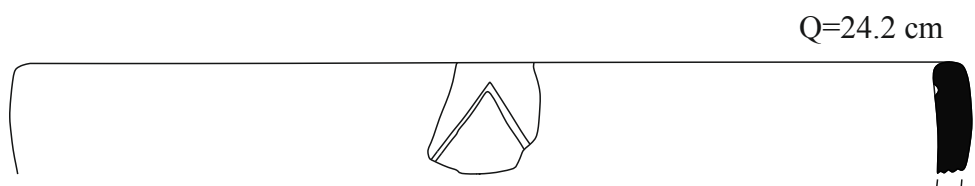

(c)

Ö: 1/2

Q=11.4 cm

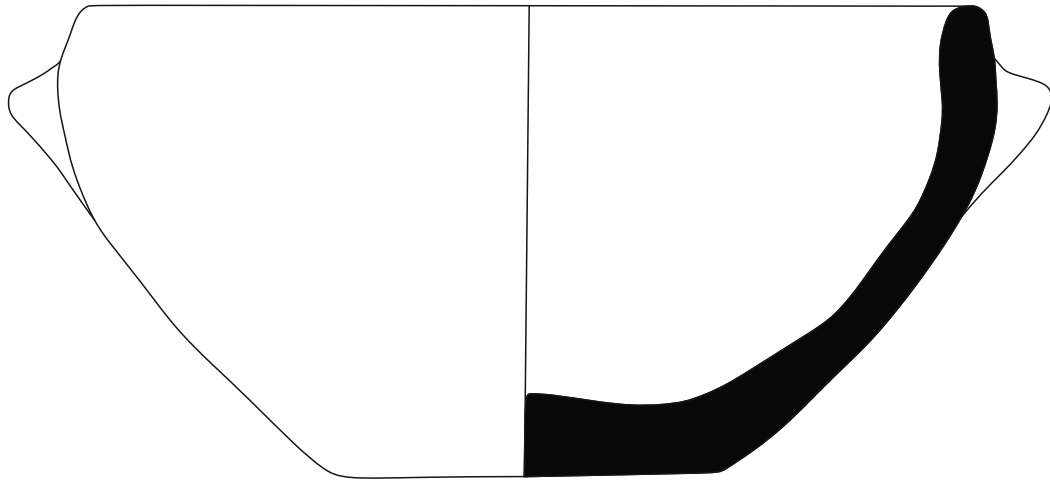

(a)

Q=14.4 cm

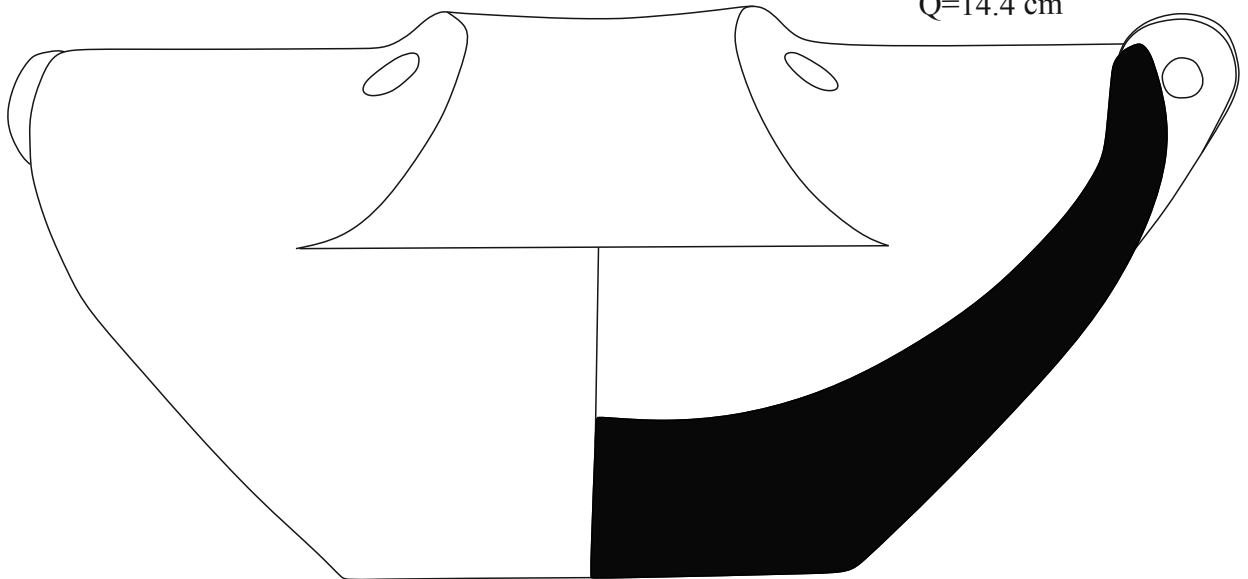

(b)

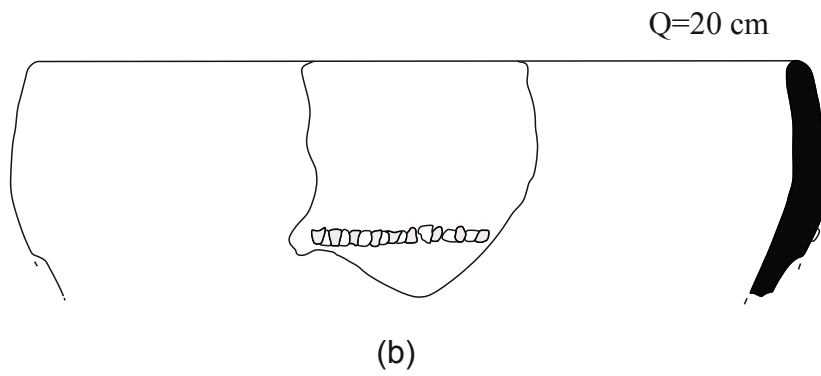
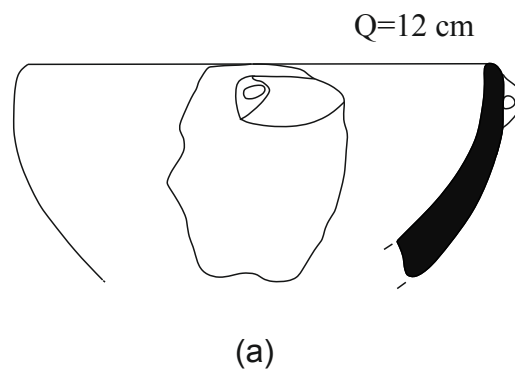

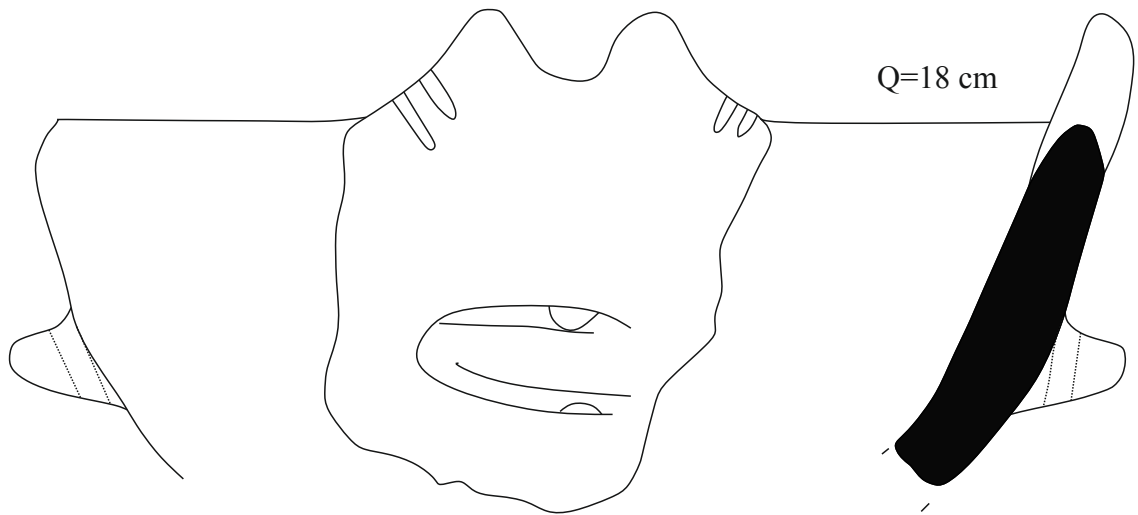

(a)

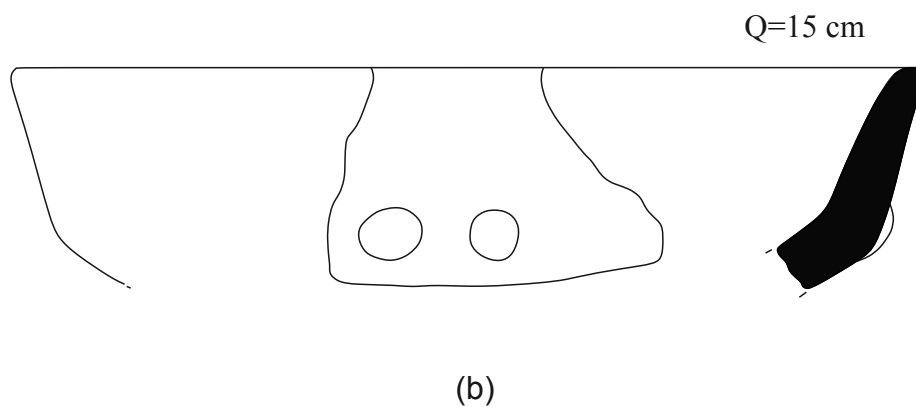
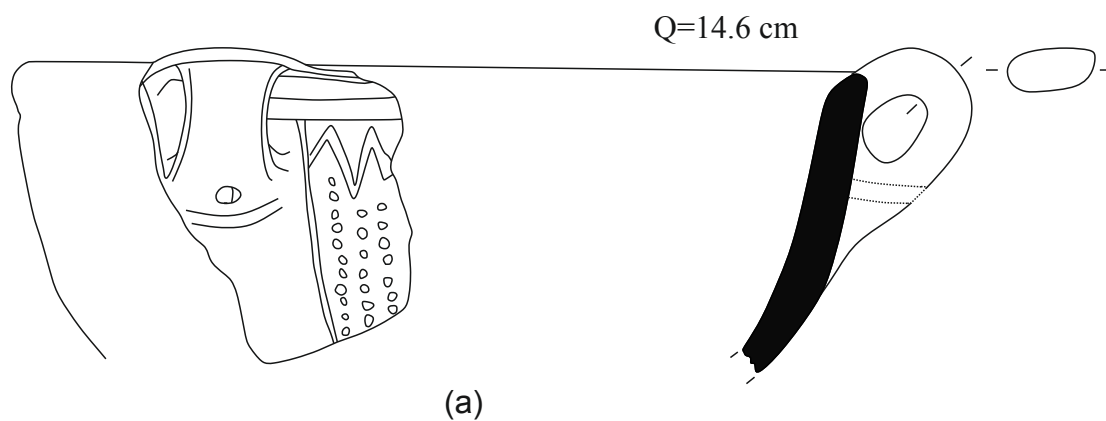

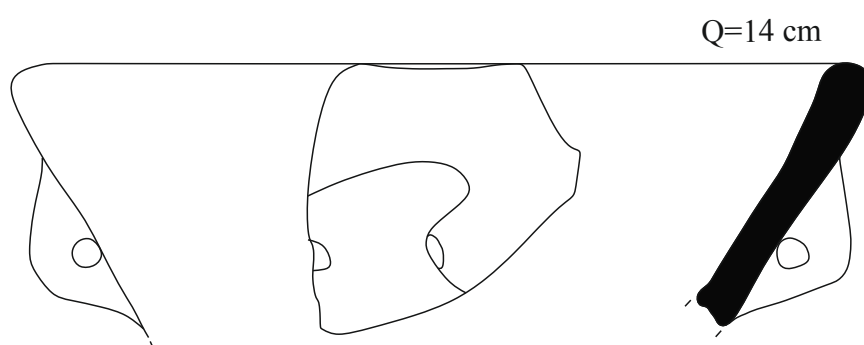

(a)

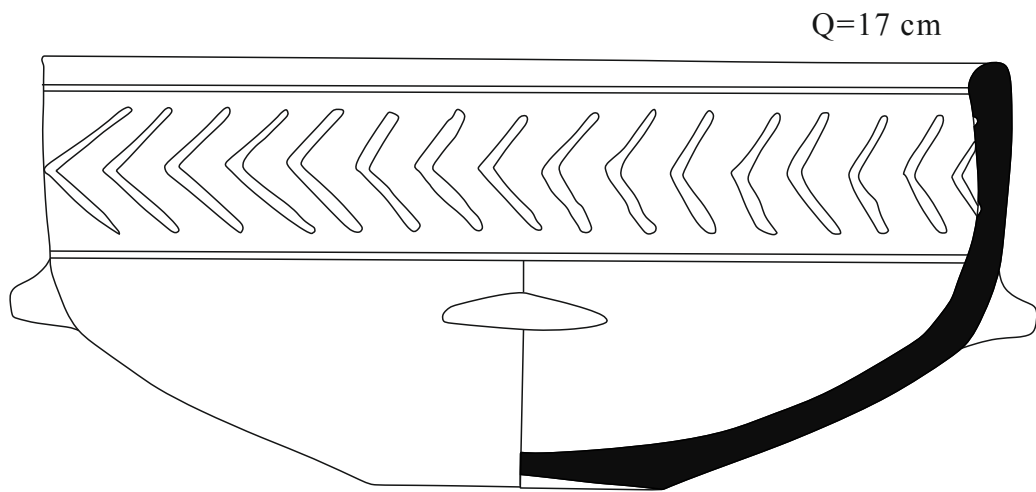

(a)

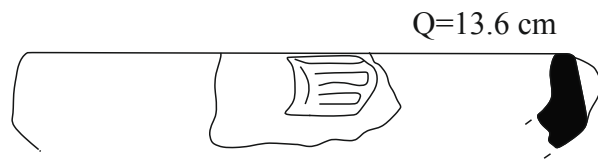

(a)

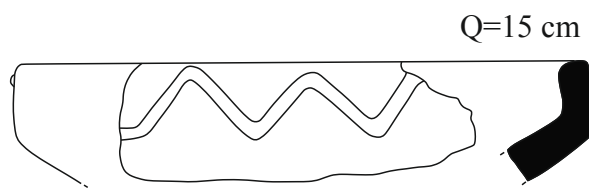

(b)

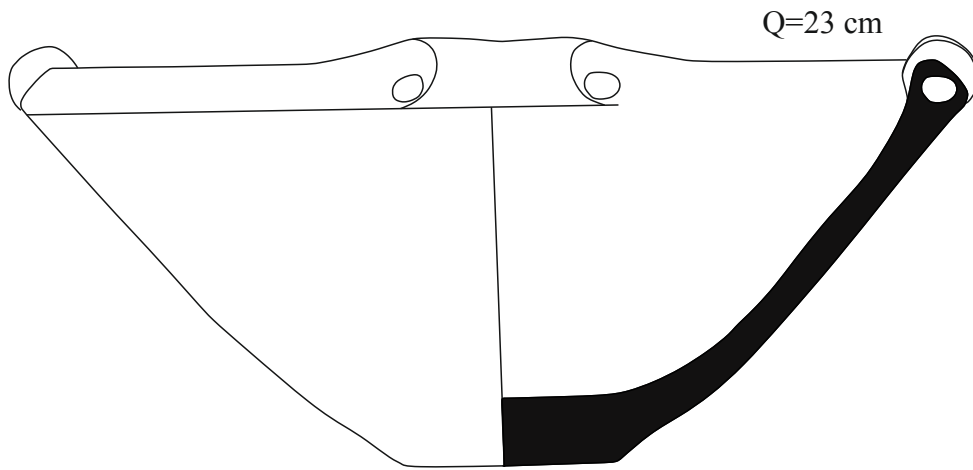

(a)

Ö: 1/2

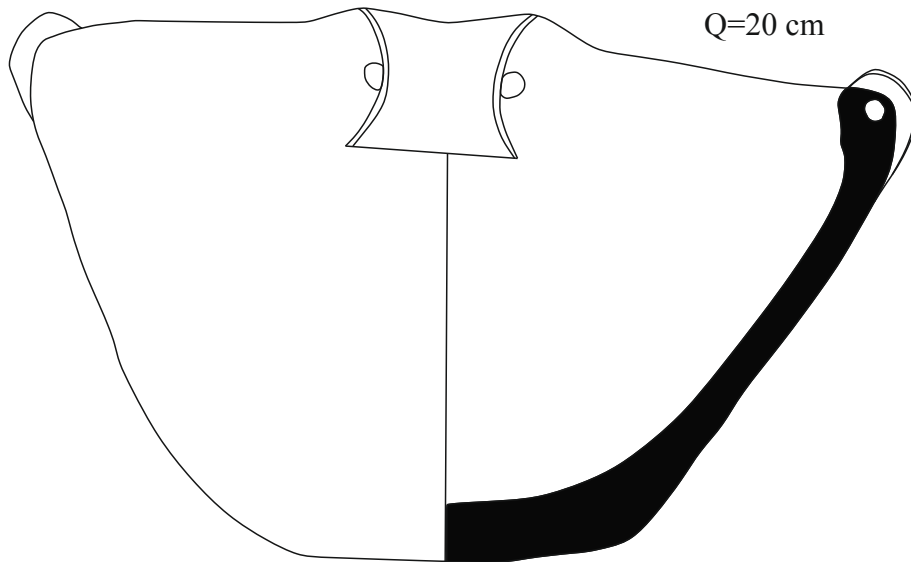

(b)

Ö: 1/2

NGXJ C"6:

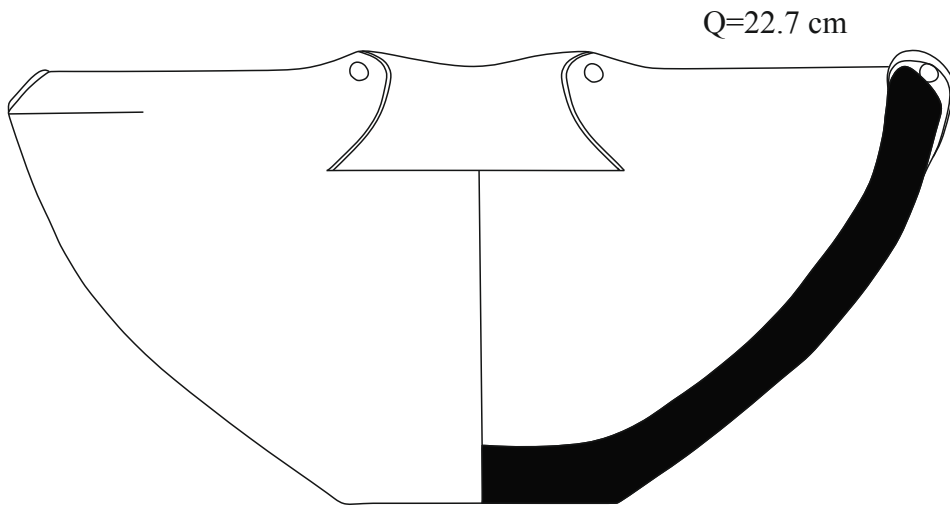

(a)

Ö: 1/2

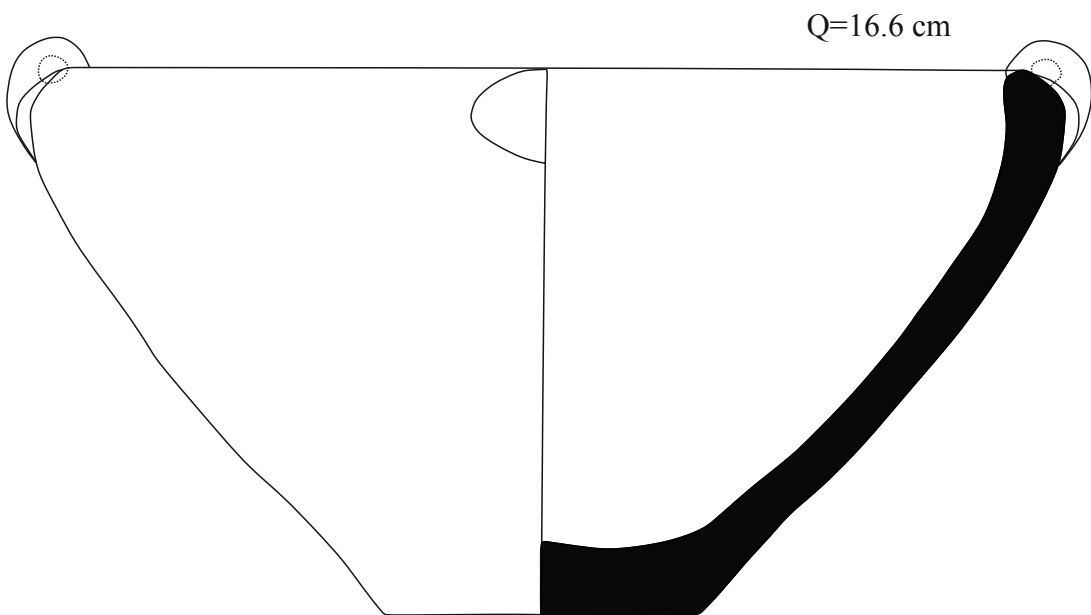

(b)

Ö: 3/4

NGXJ C"6;

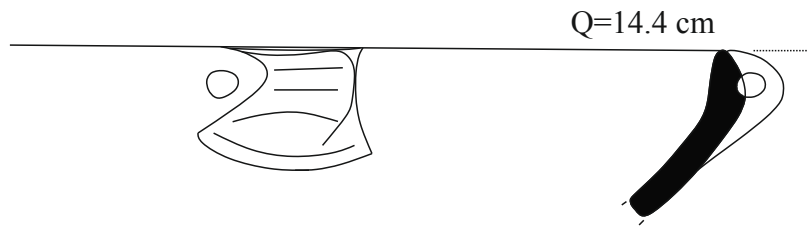

(a)

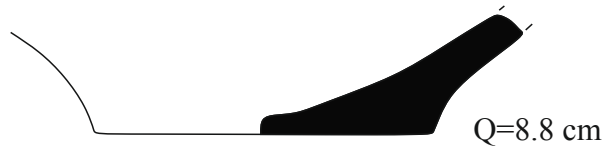

Q=22.5 cm

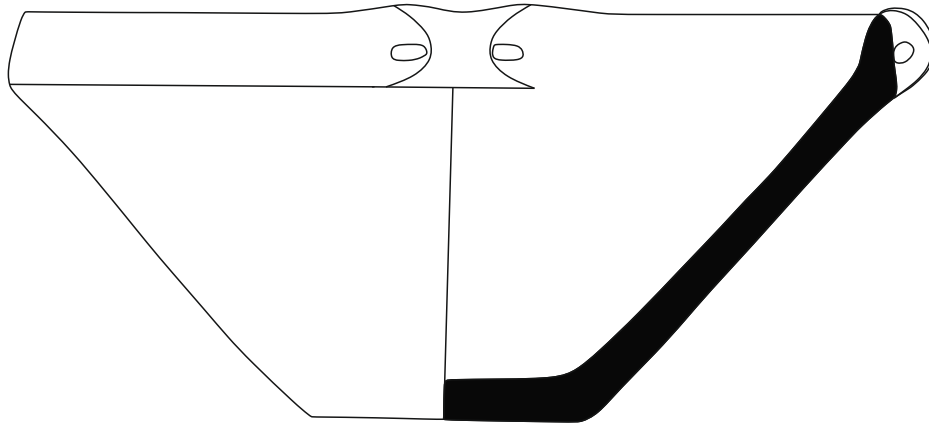

(b)

Q=24.5 cm

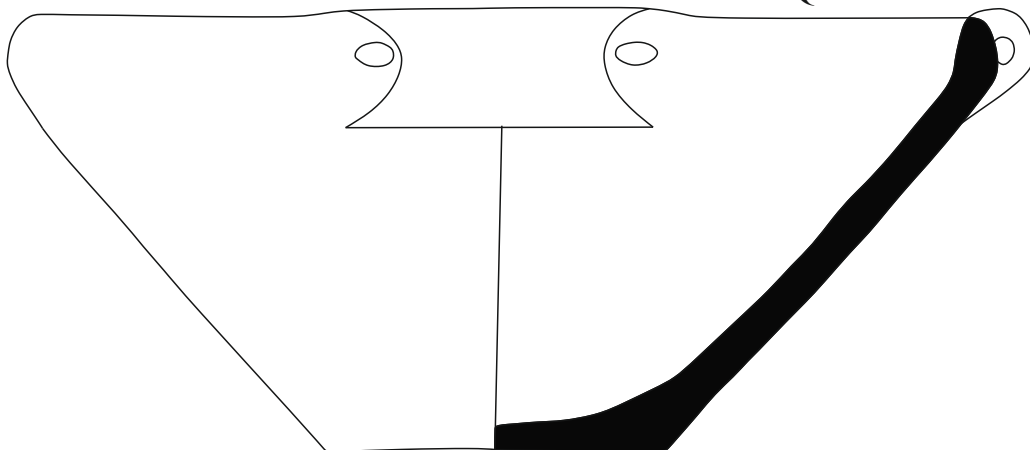

(c)

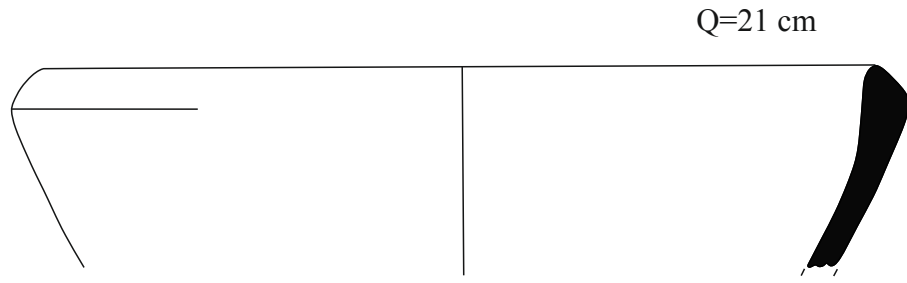

(a)

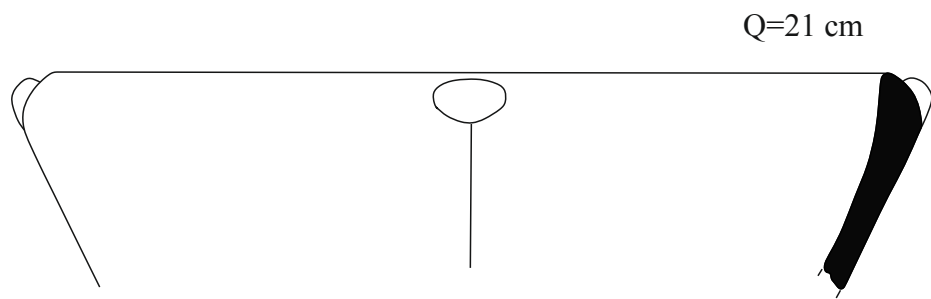

(b)

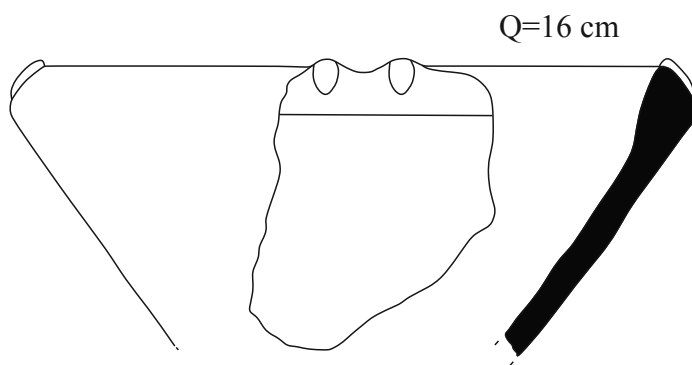

(c)

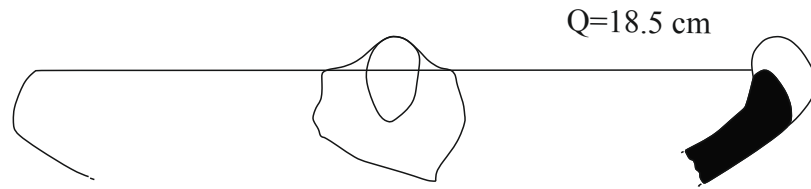

(a)

Ö: 1/2

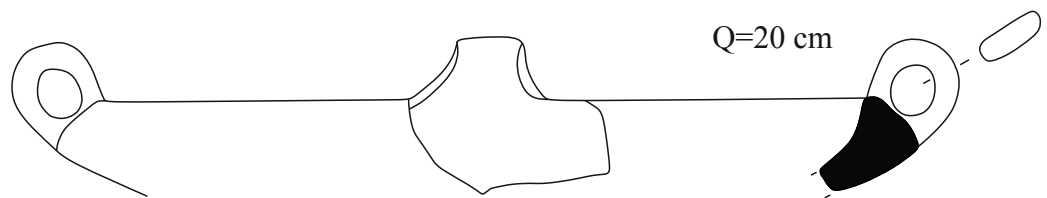

(b)

Ö: 1/2

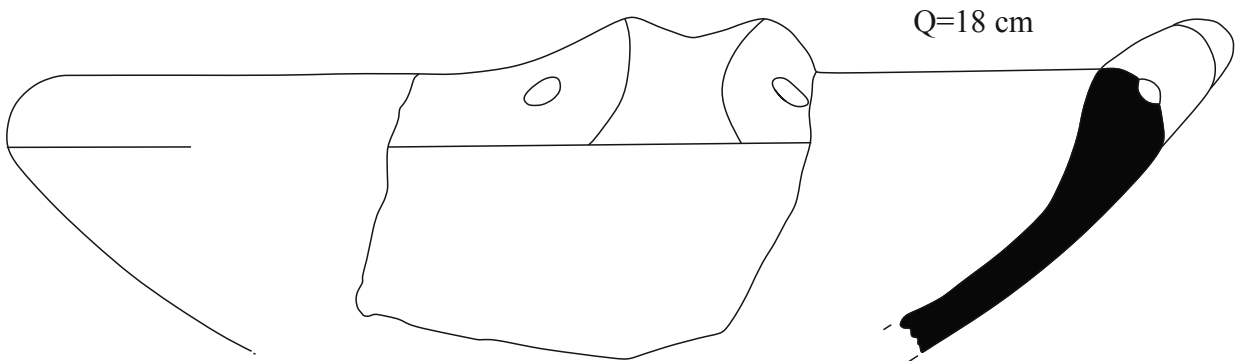

(c)

Ö: 3/4

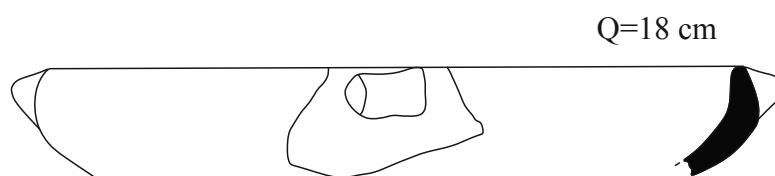

(a)

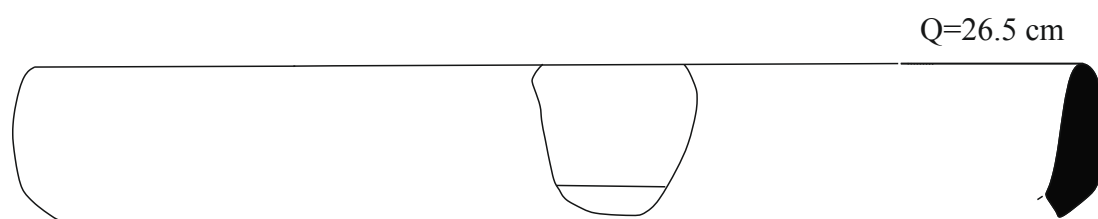

(b)

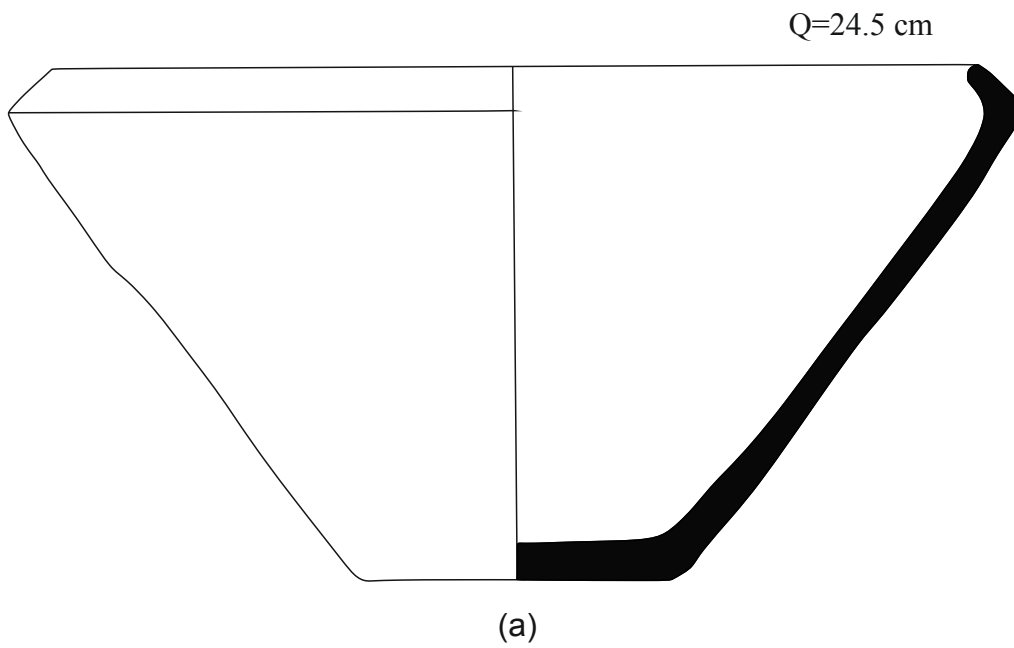

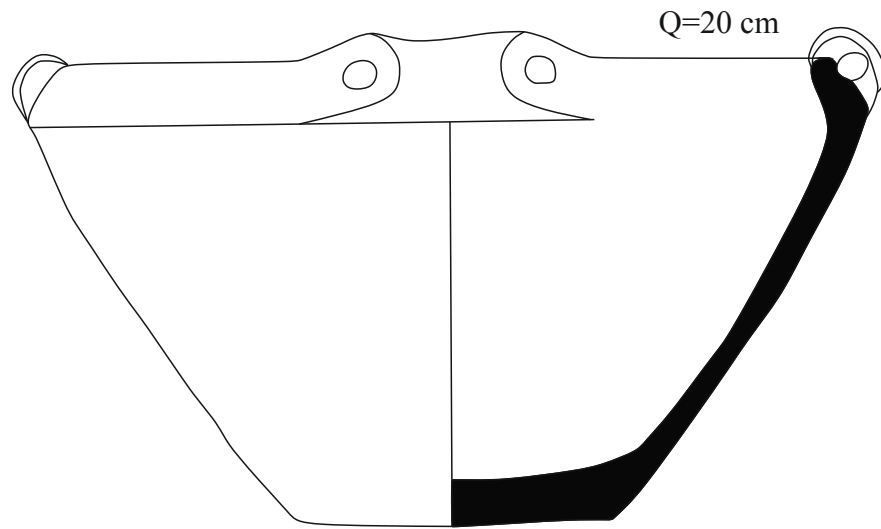

(a)

Ö: 1/2

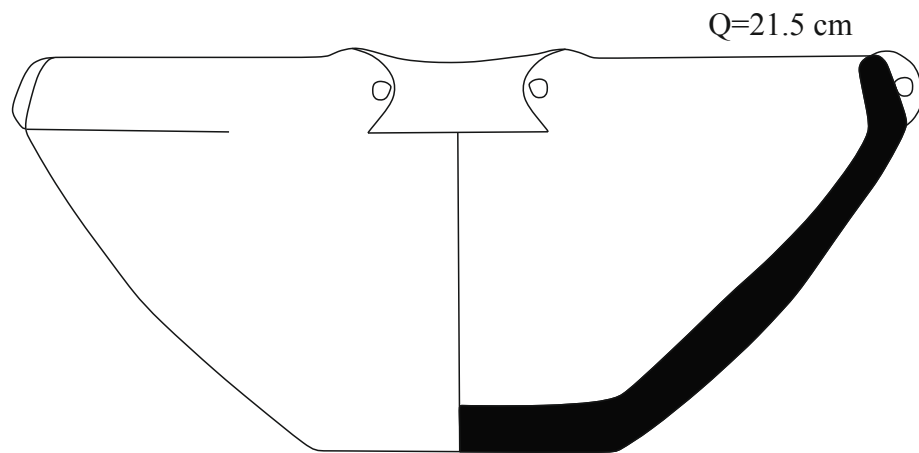

(b)

Ö: 1/2

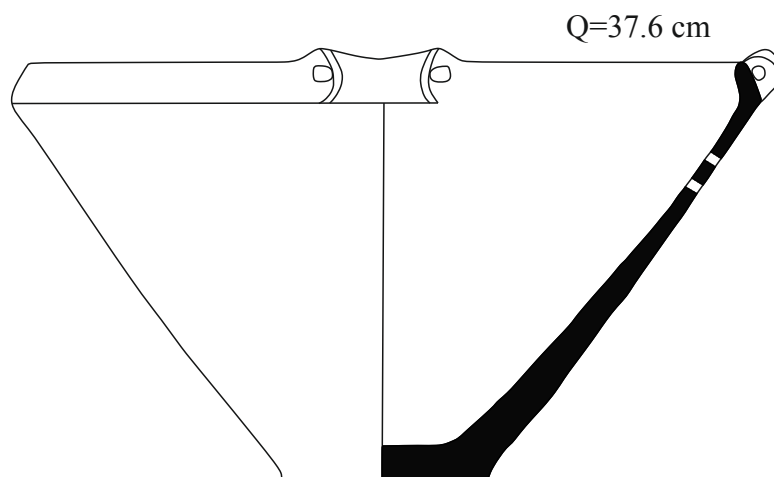

(c)

Ö: 1/4

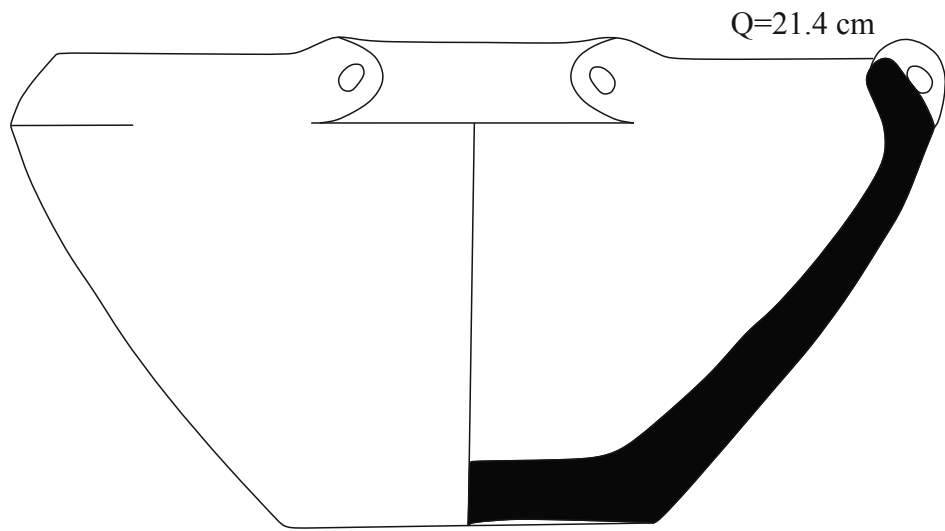

(a)

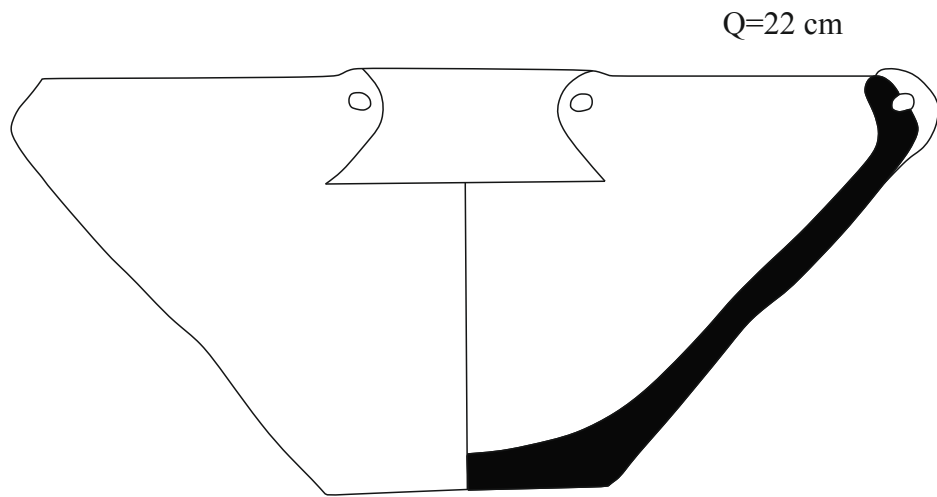

(b)

Q=12.6 cm

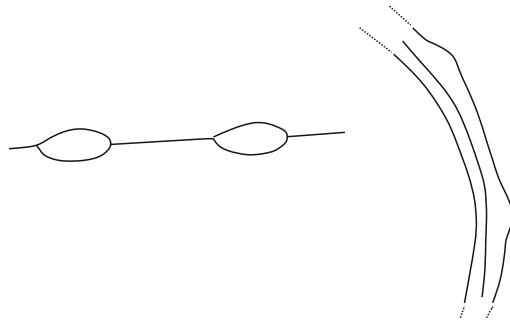
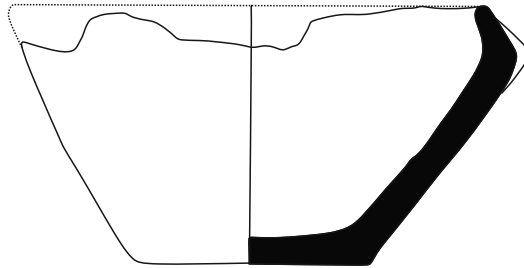

(a)

Q=18.4 cm

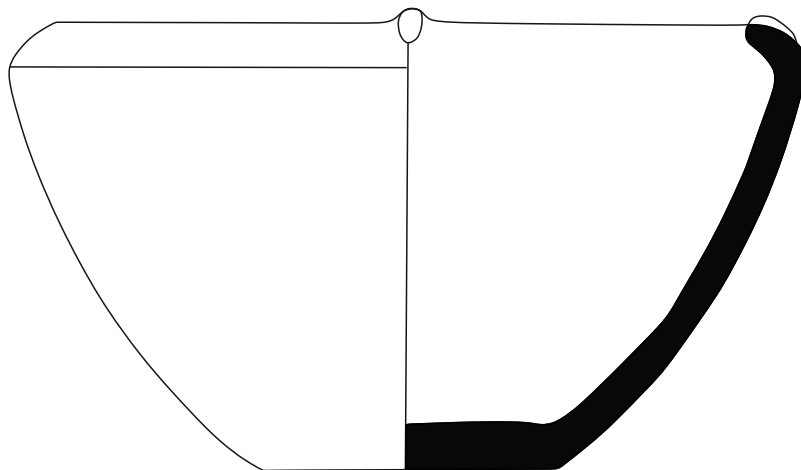

(b)

Q=15 cm

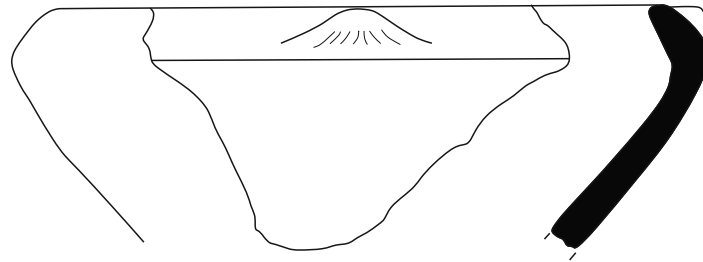

(a)

Q=26 cm

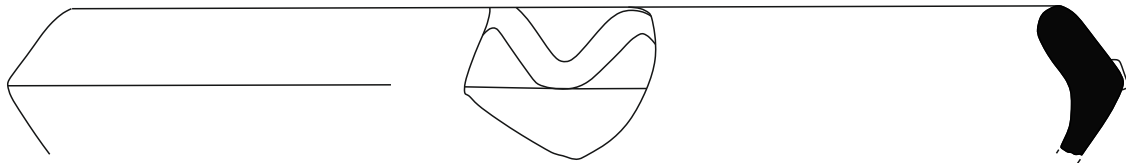

(b)

Q=22 cm

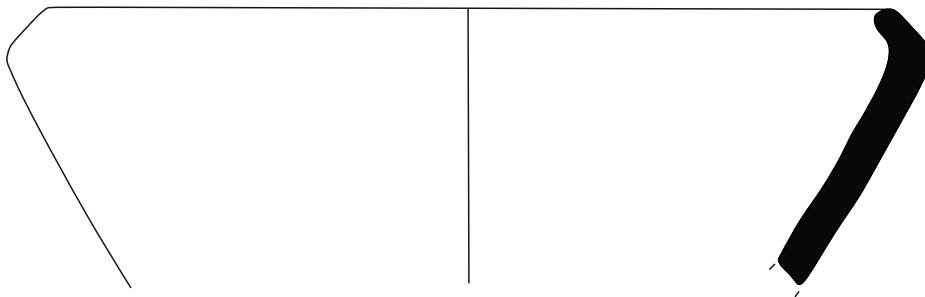

(c)

Q=24.6 cm

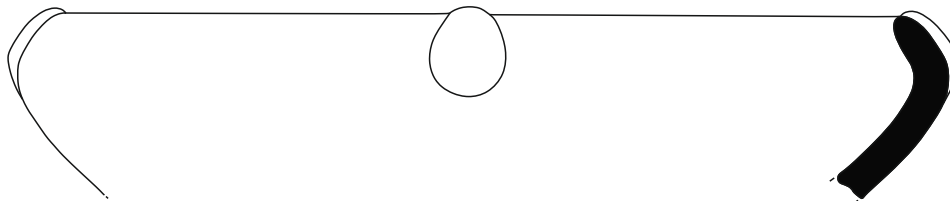

(d)

NGXJ C'7:

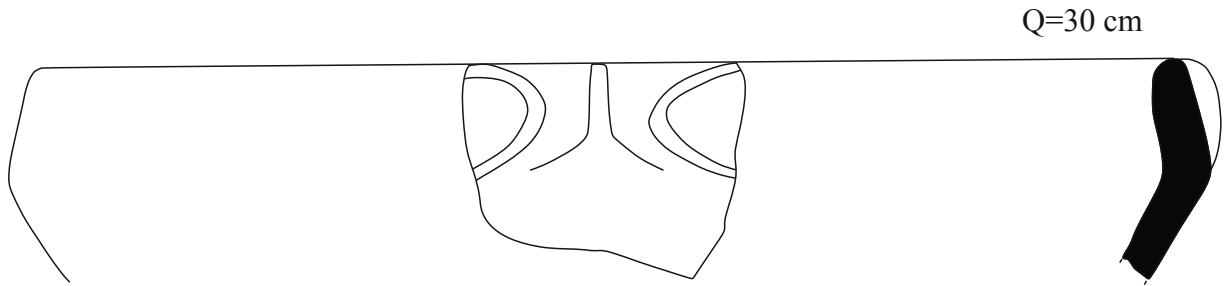

(a)

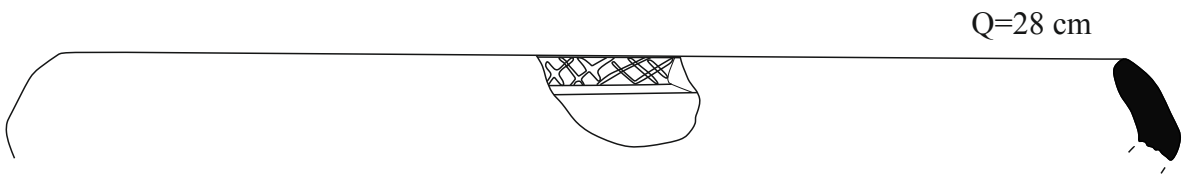

(b)

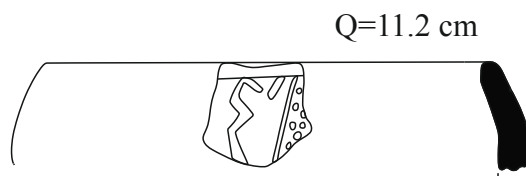

(c)

Q=20 cm

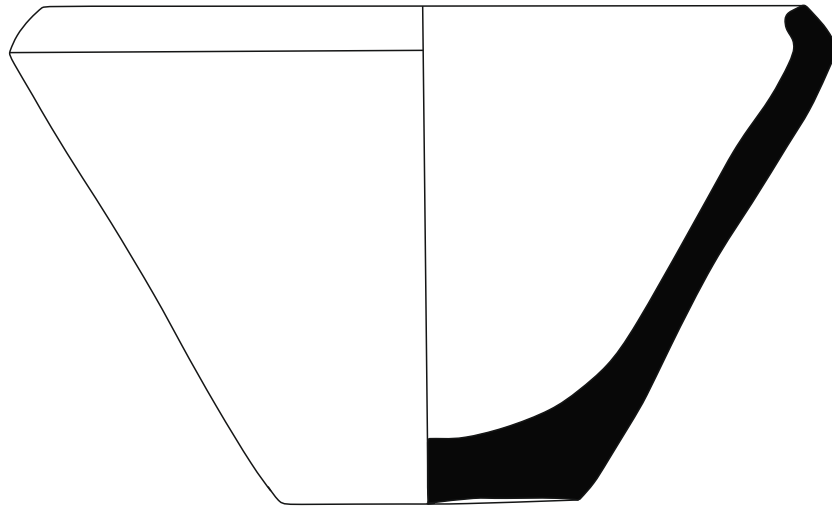

(a)

Q=23 cm

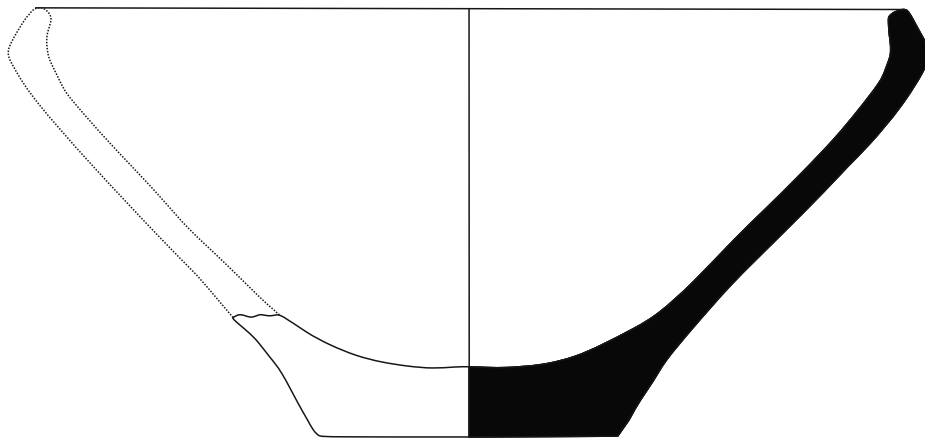

(b)

Q=30 cm

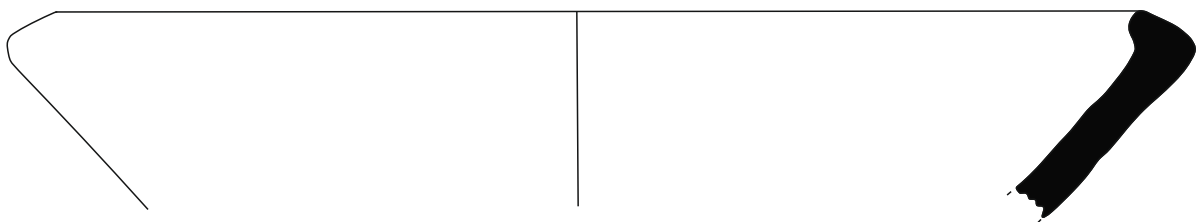

(c)

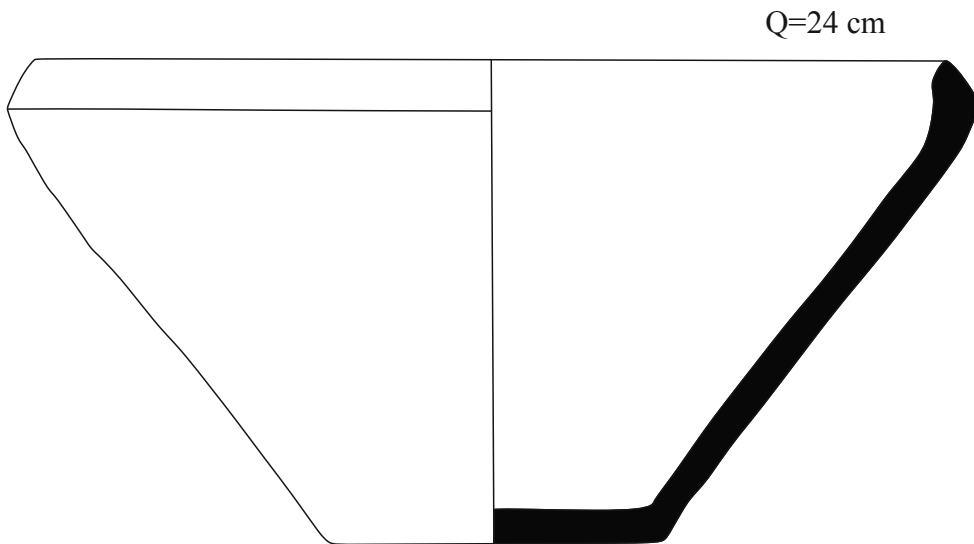

(a)

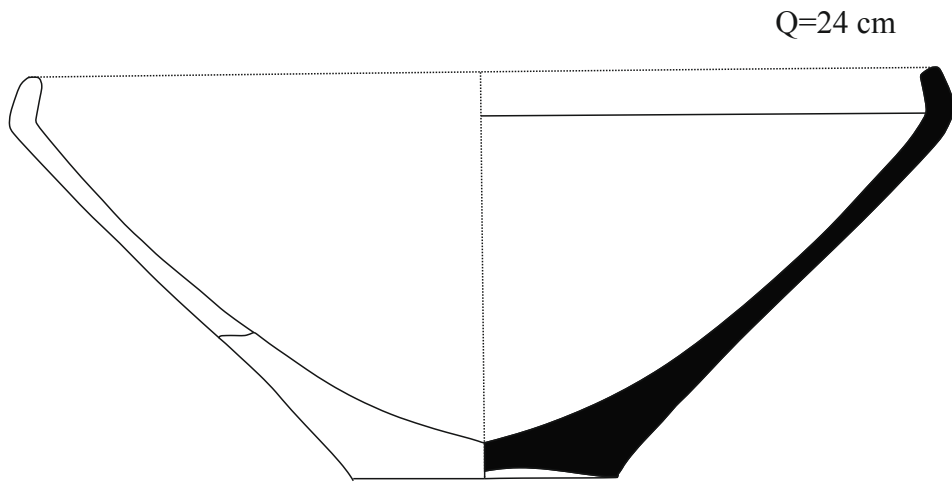

(b)

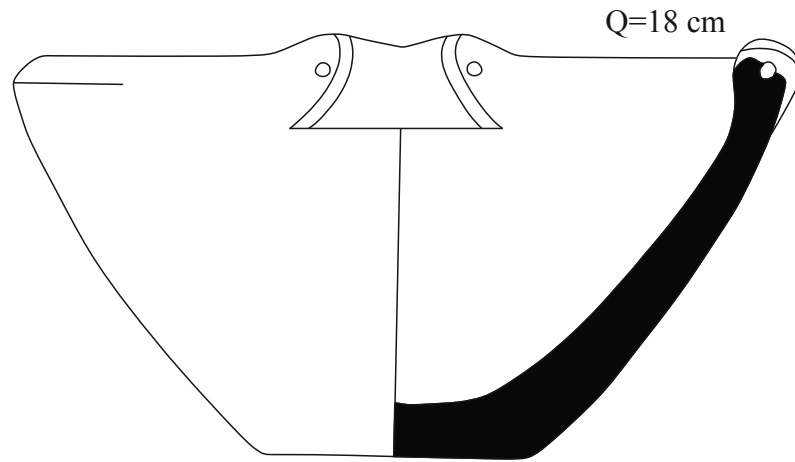

(a)

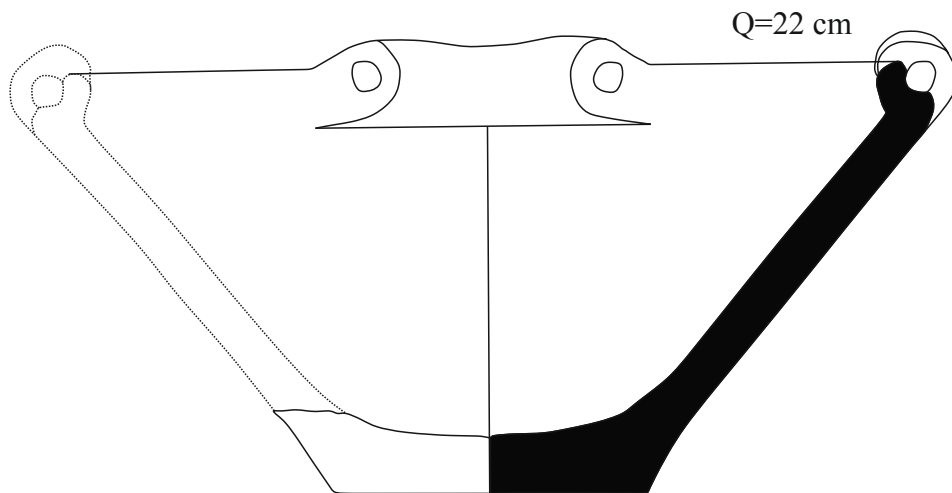

(b)

Q=12.2 cm

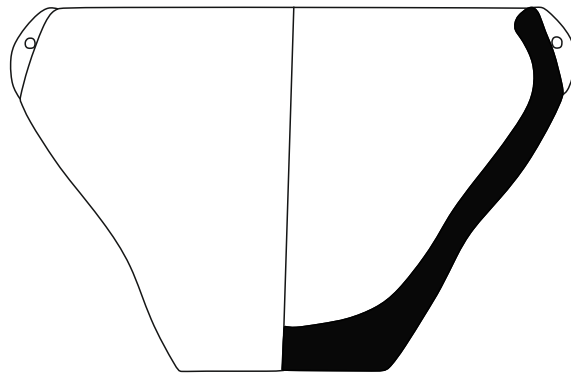

(a)

Q= 22 cm

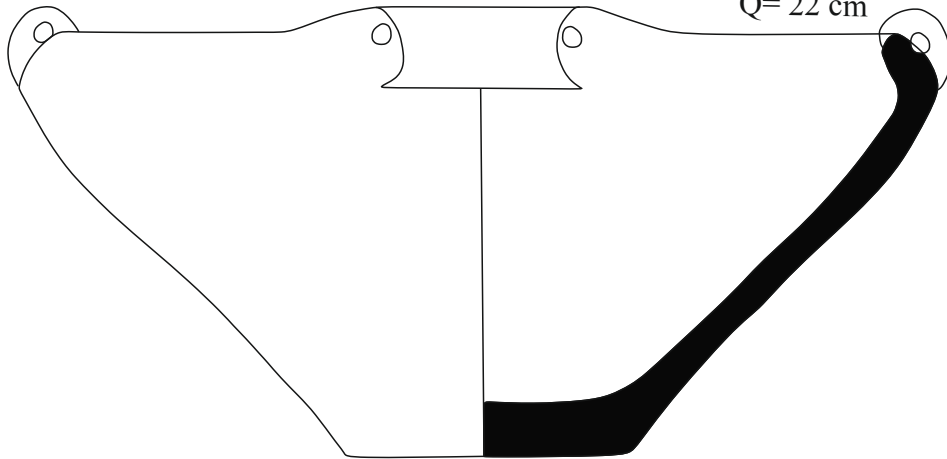

(b)

Q=22 cm

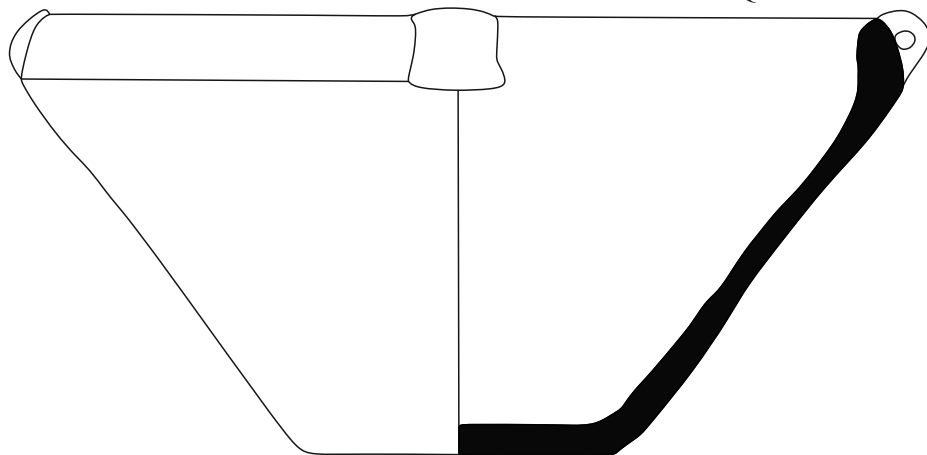

(c)

LEVHA 63

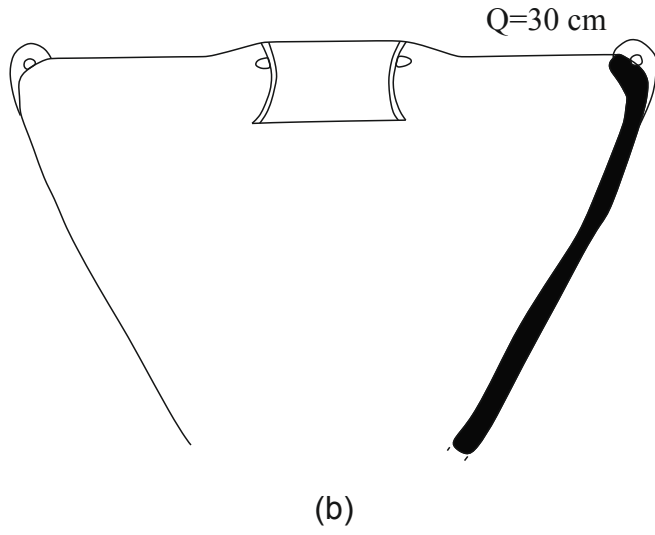
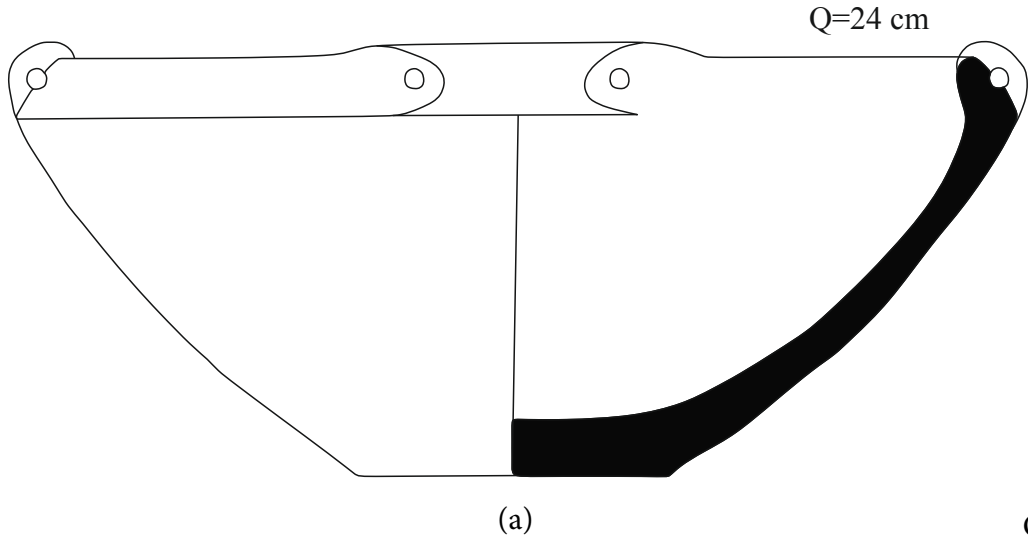

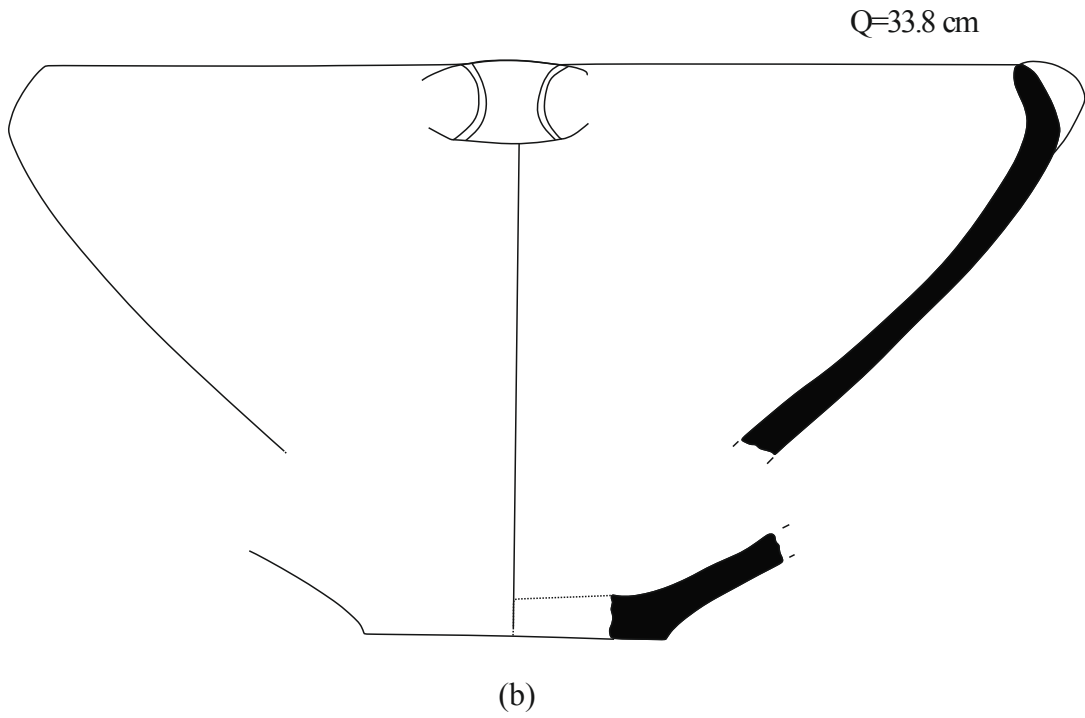
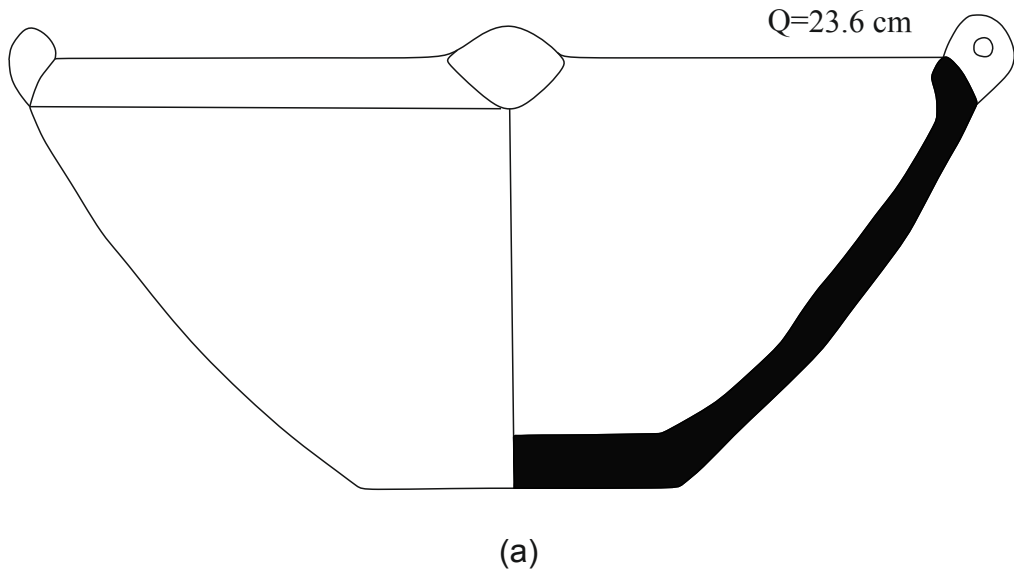

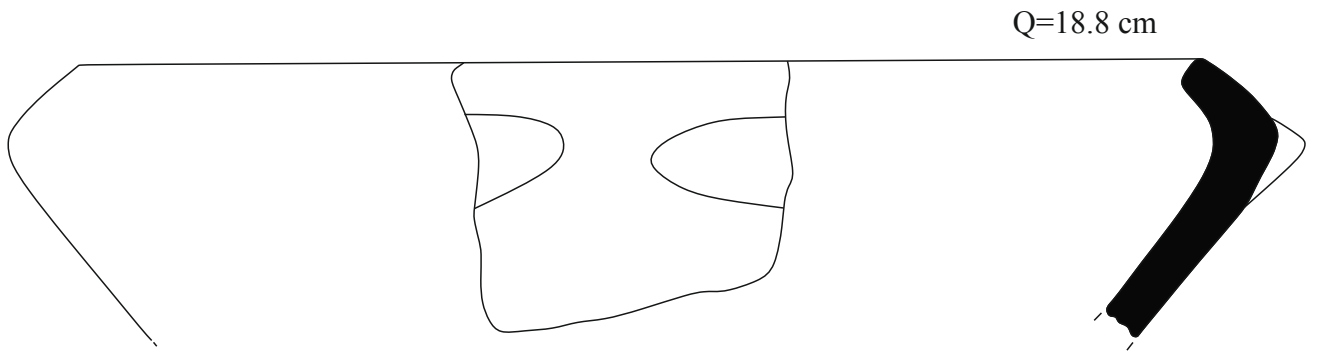

(a)

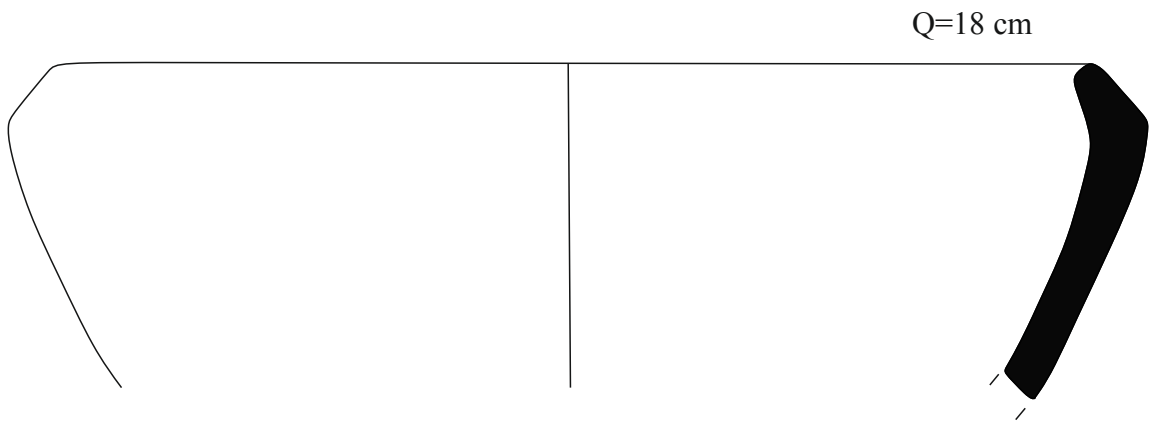

(b)

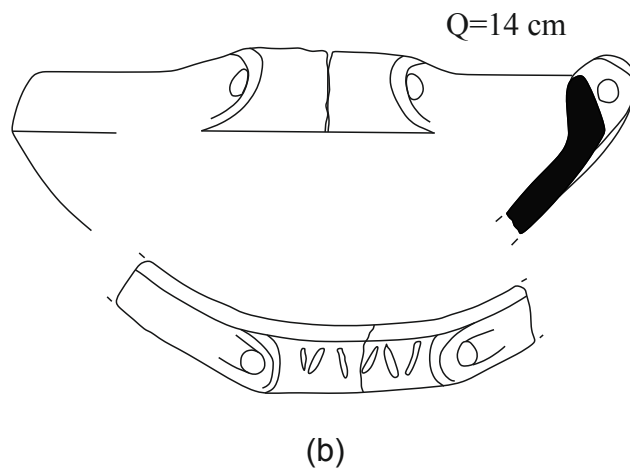
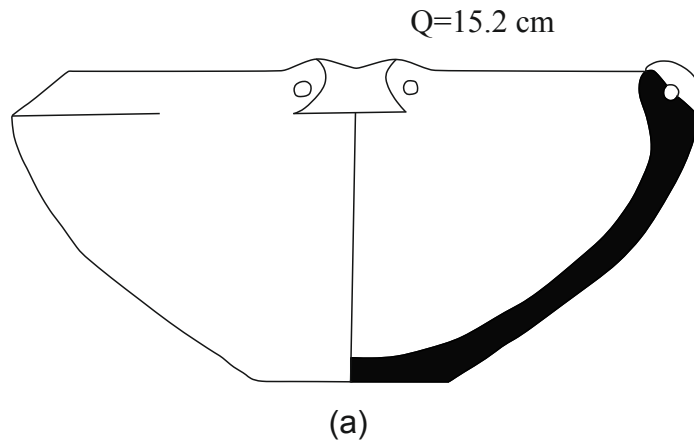

NGXJ C'89

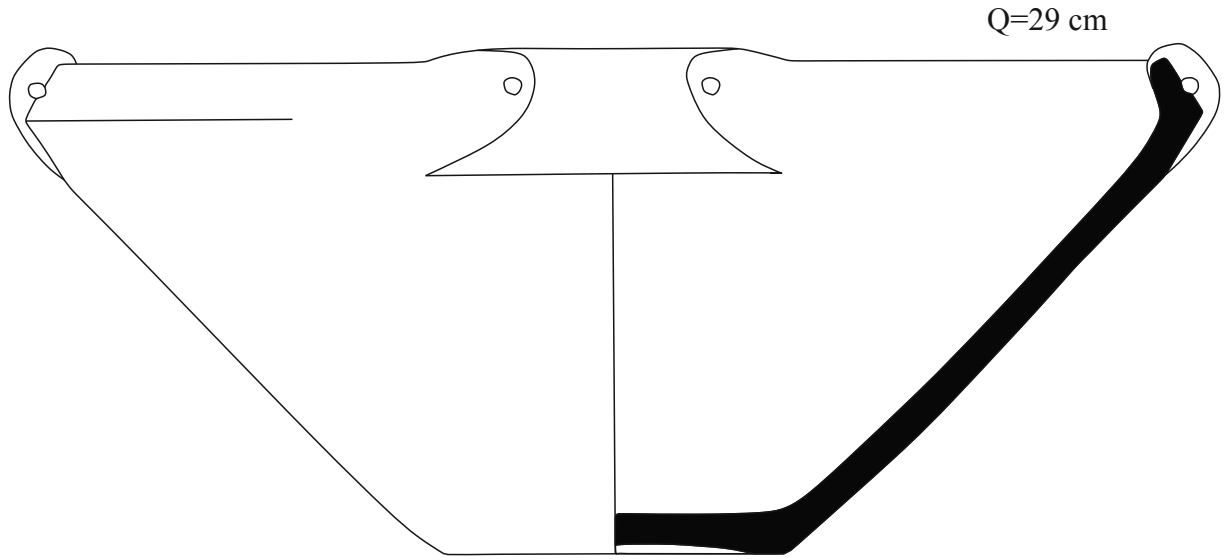

(a)

Ö: 1/2

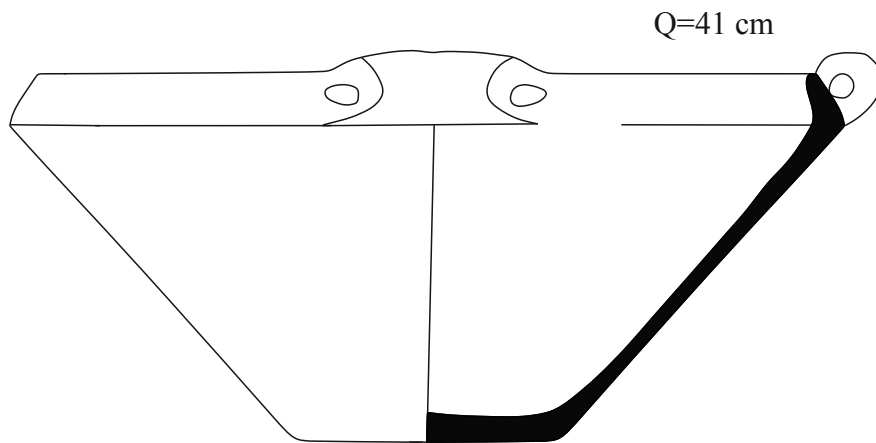

(b)

Ö: 1/4

NGXJ C'8:

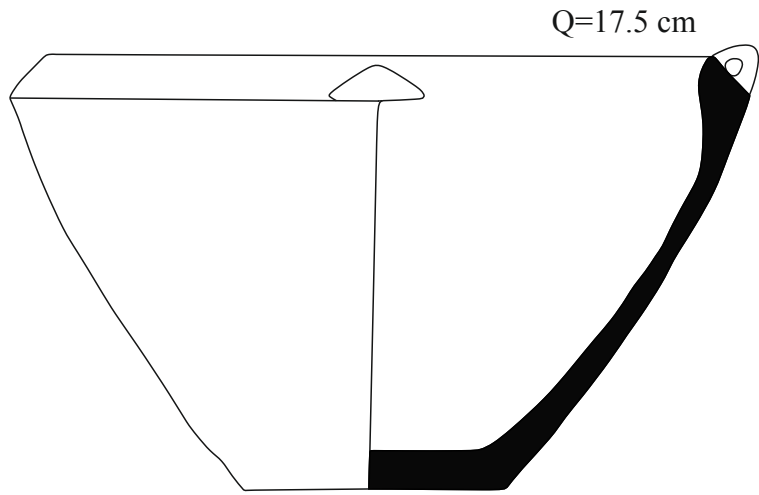

(a)

Ö: 1/2

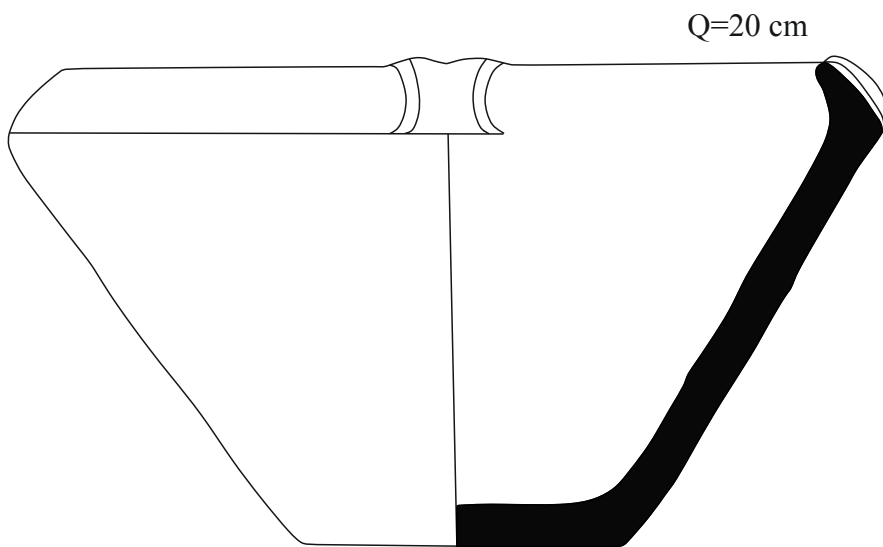

(b)

Ö: 1/2

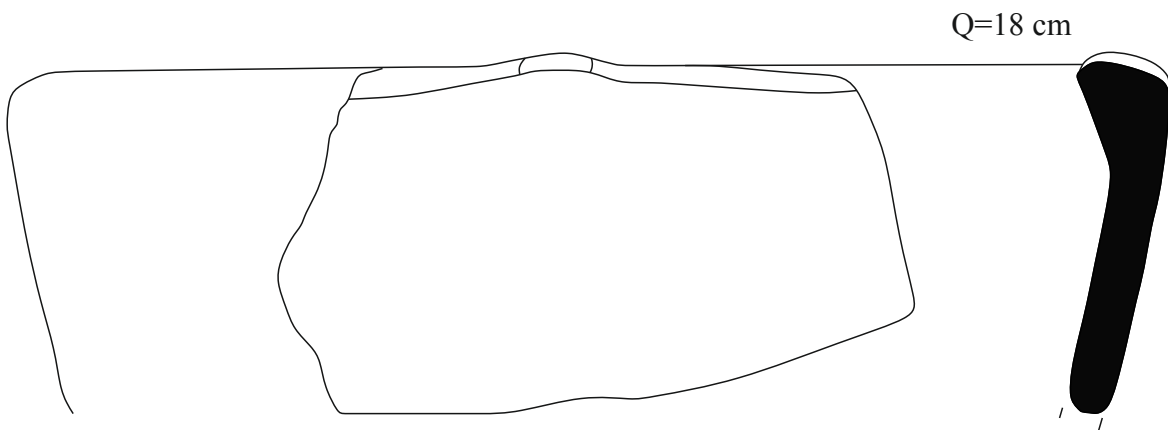

(c)

Ö: 3/4

NGXJ C'8;

Q=21 cm

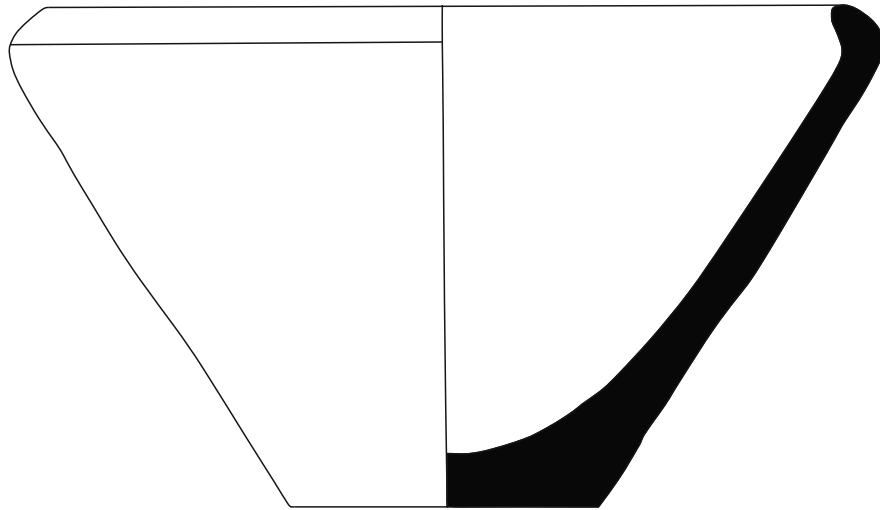

(a)

Q=23 cm

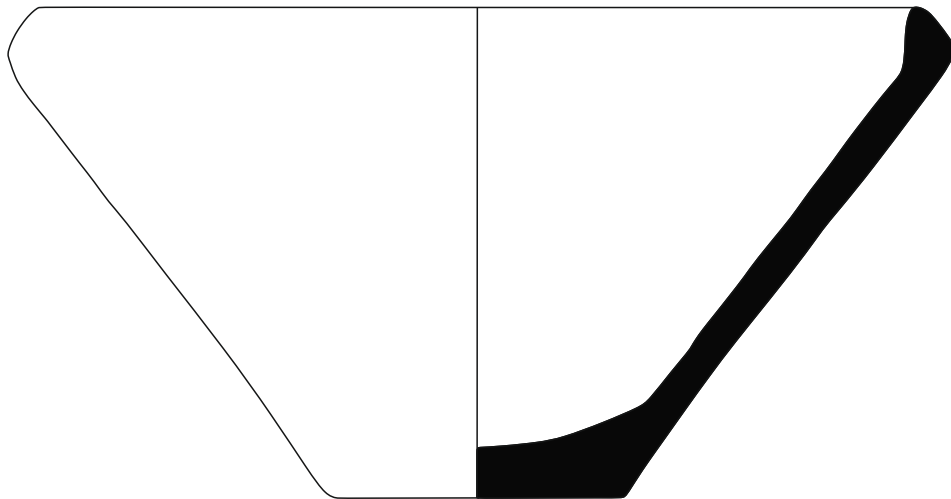

(b)

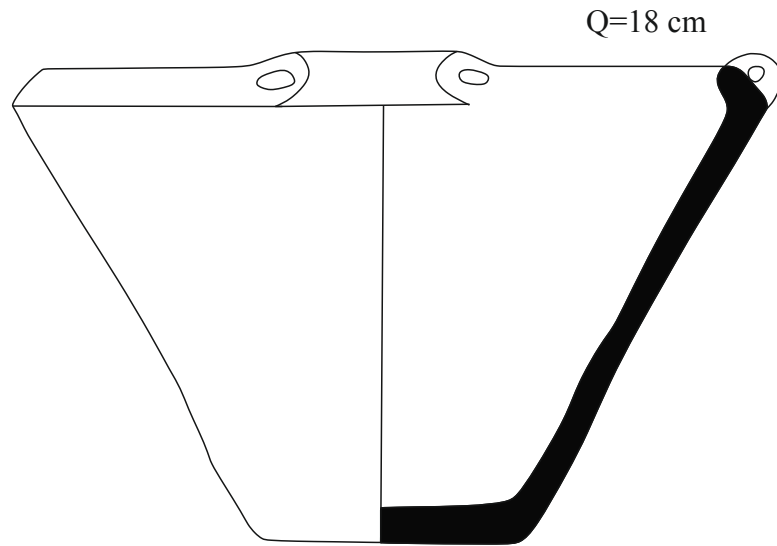

(a)

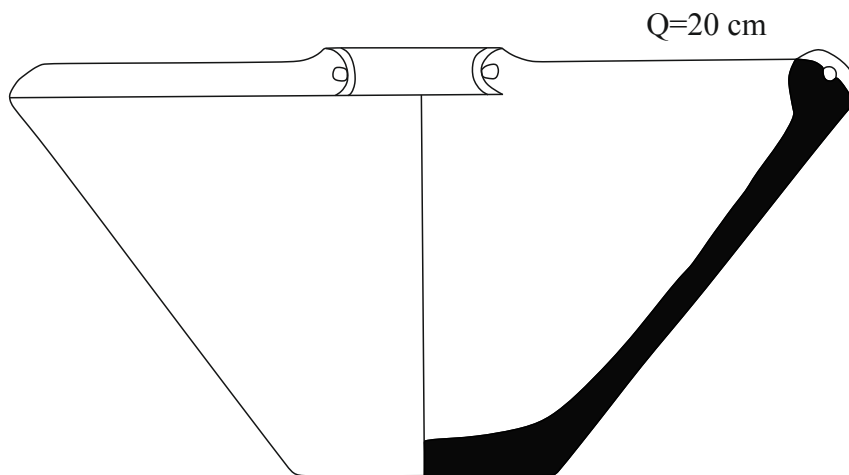

(b)

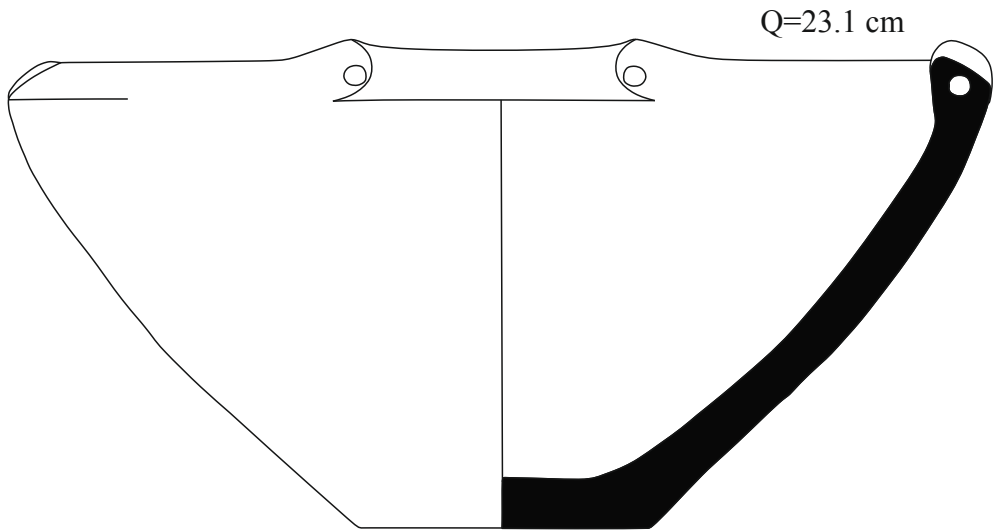

(a)

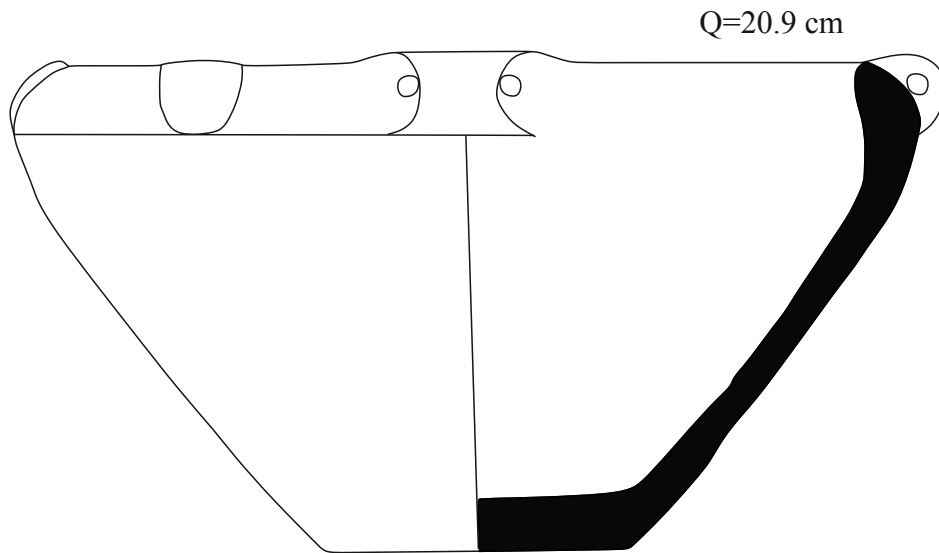

(b)

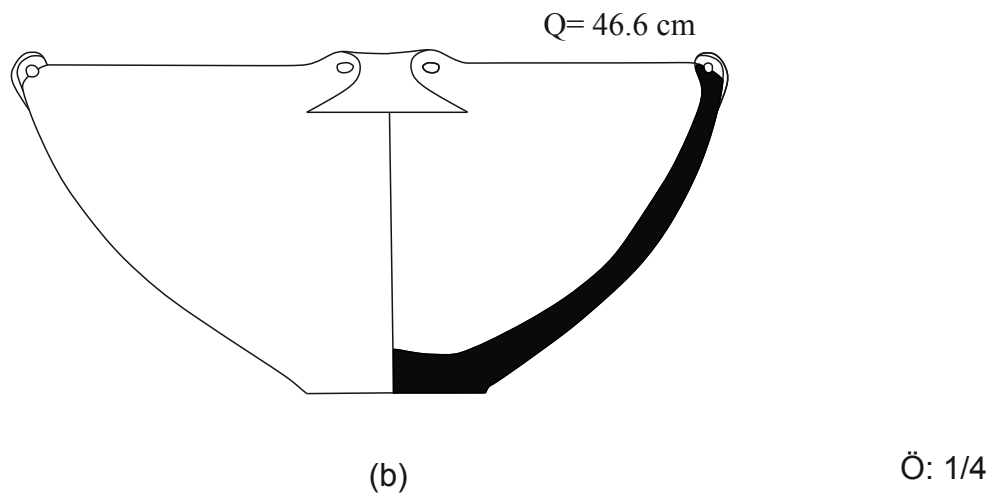
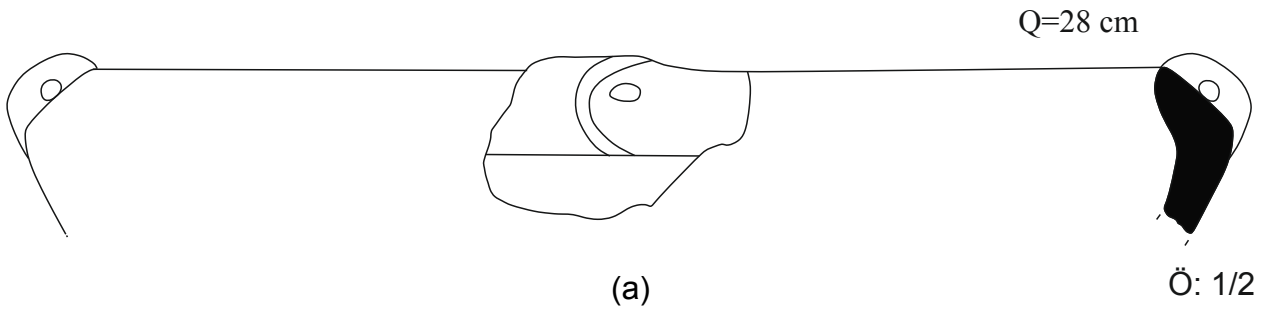

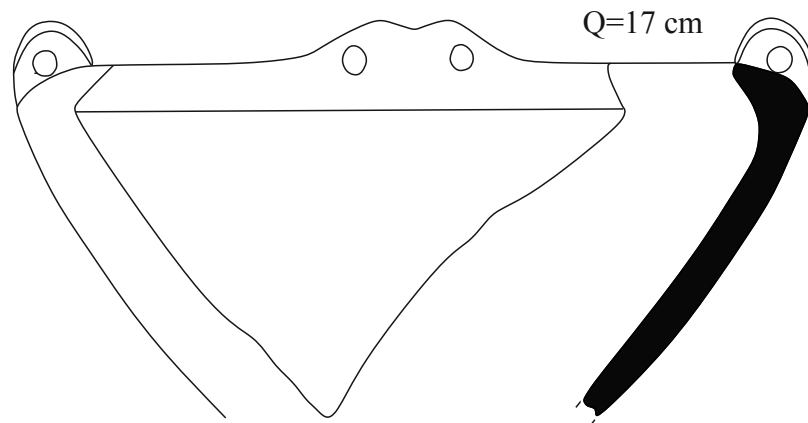

(a)

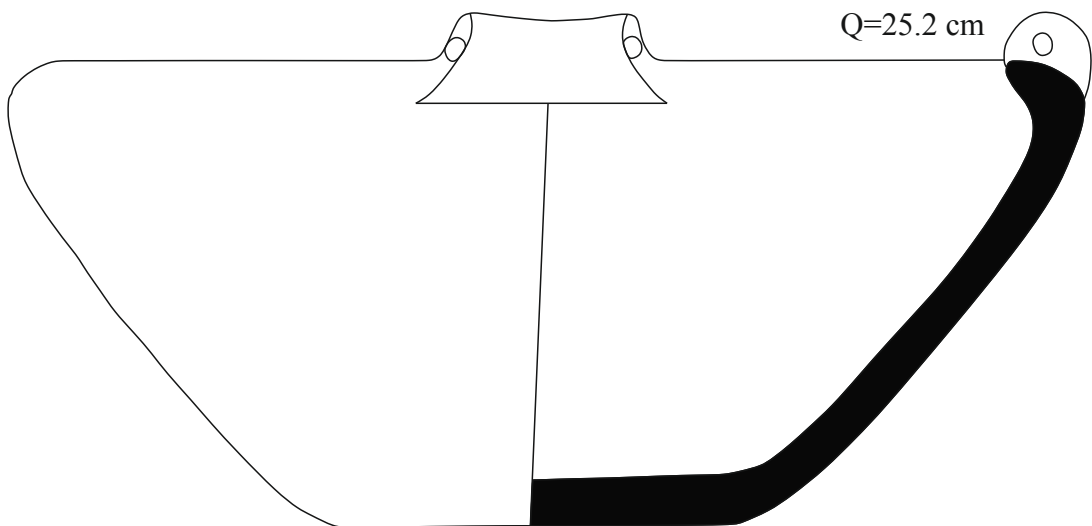

(b)

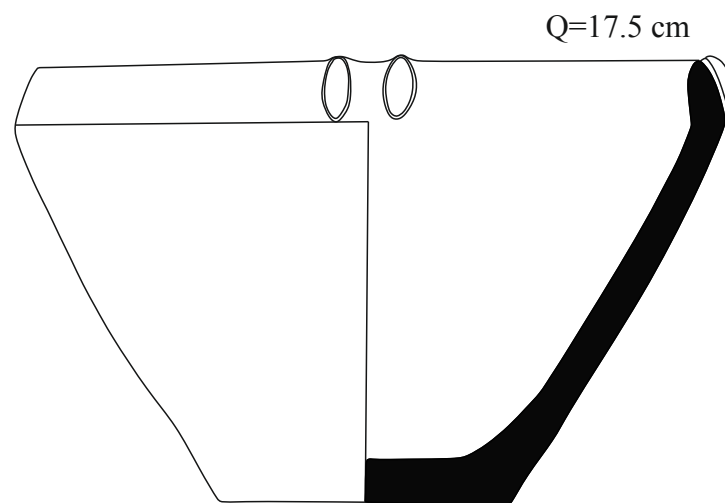

(c)

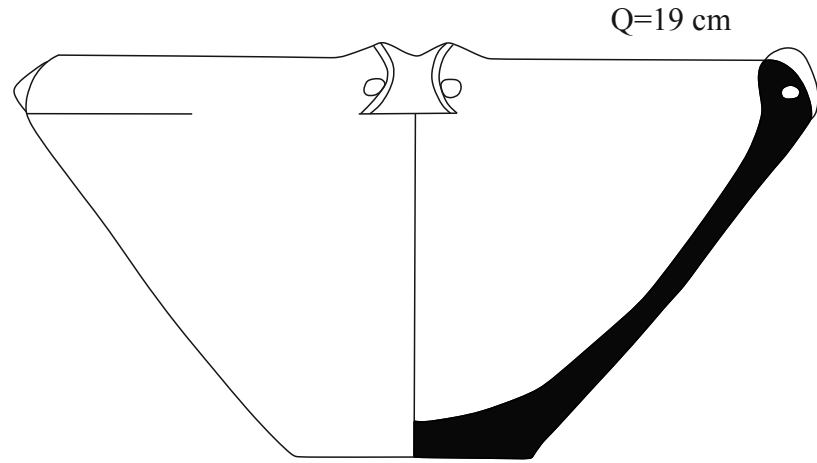

(a)

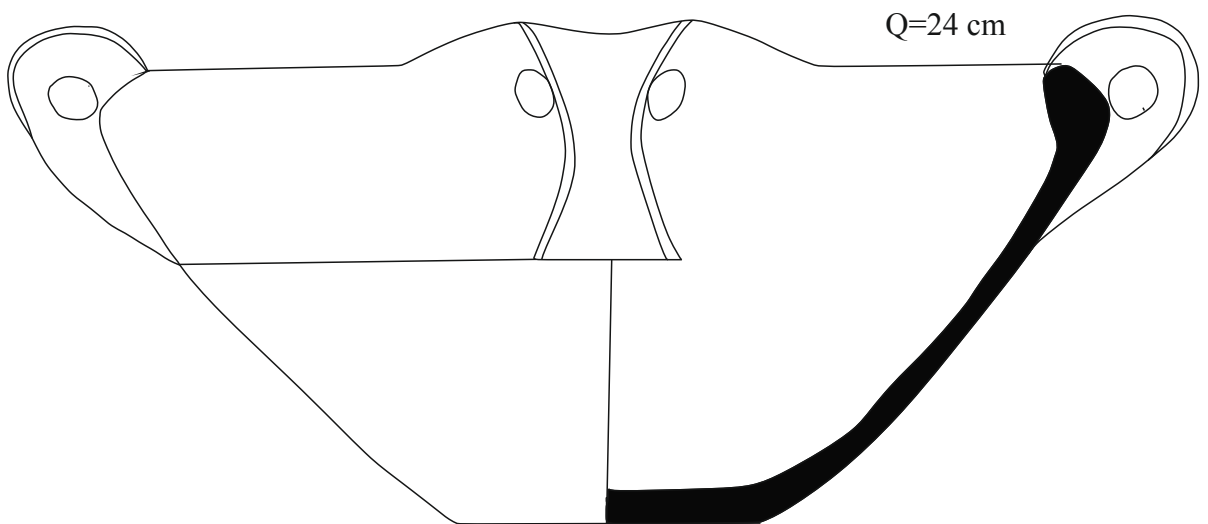

(b)

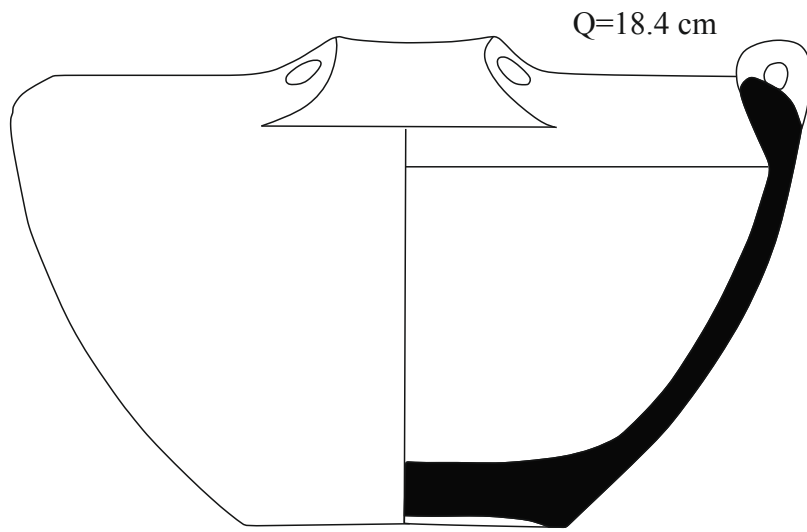

(a)

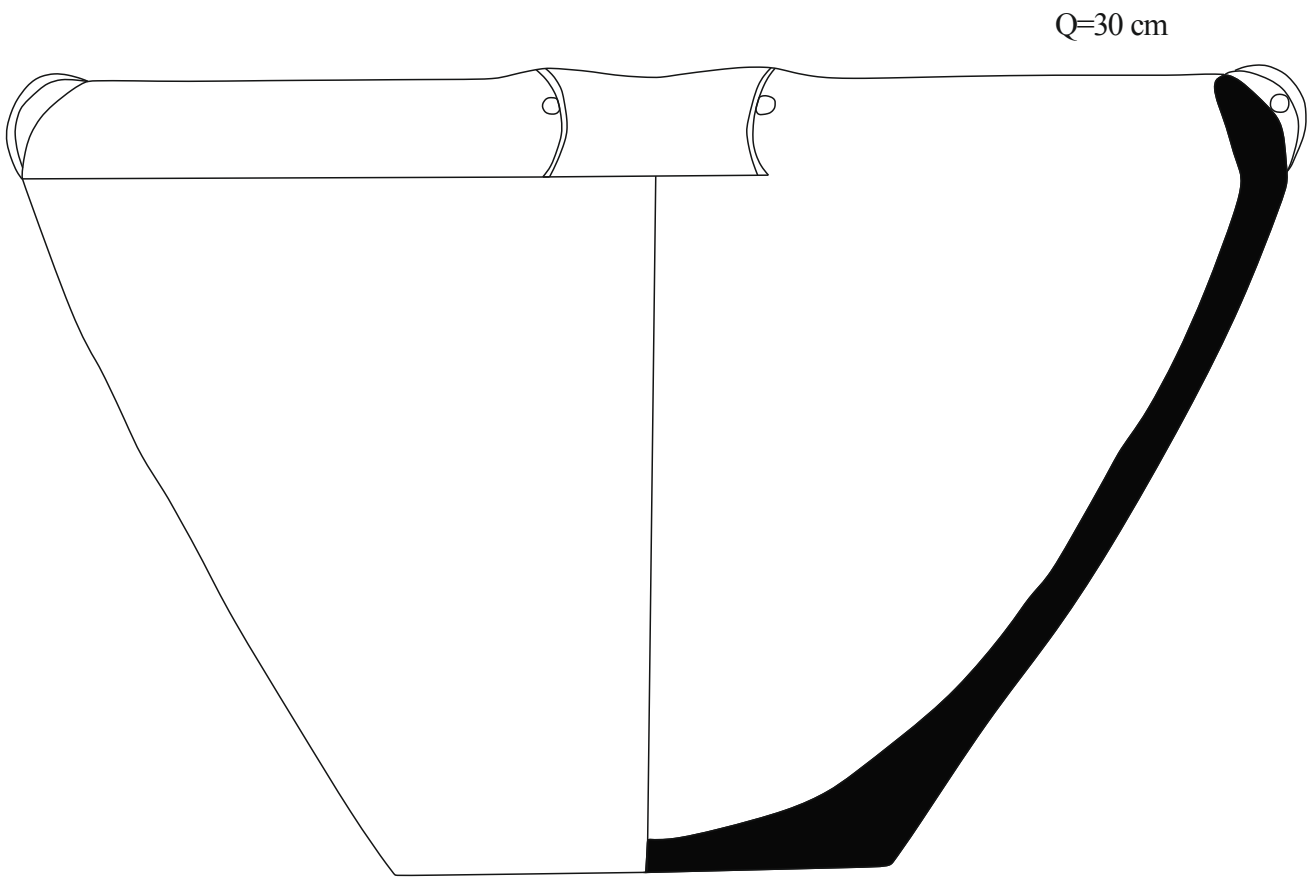

(b)

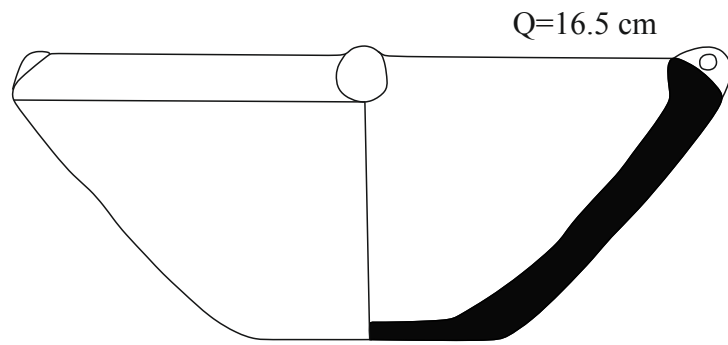

(a)

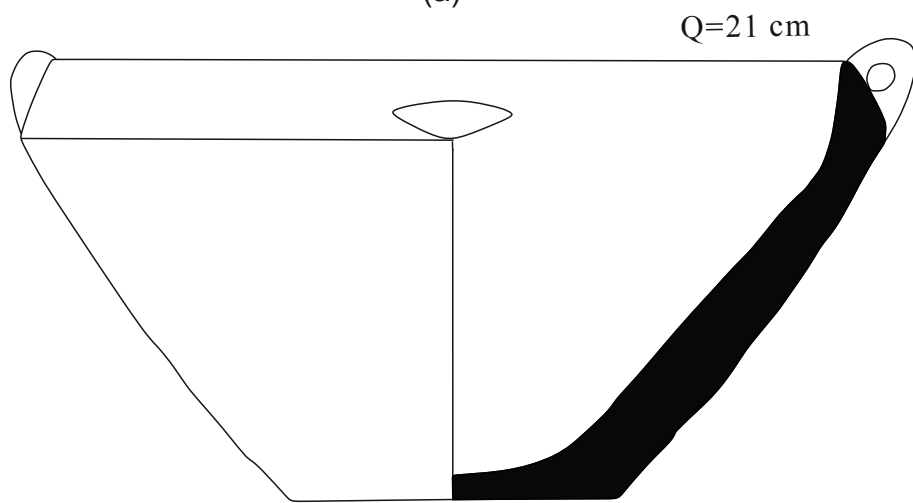

(b)

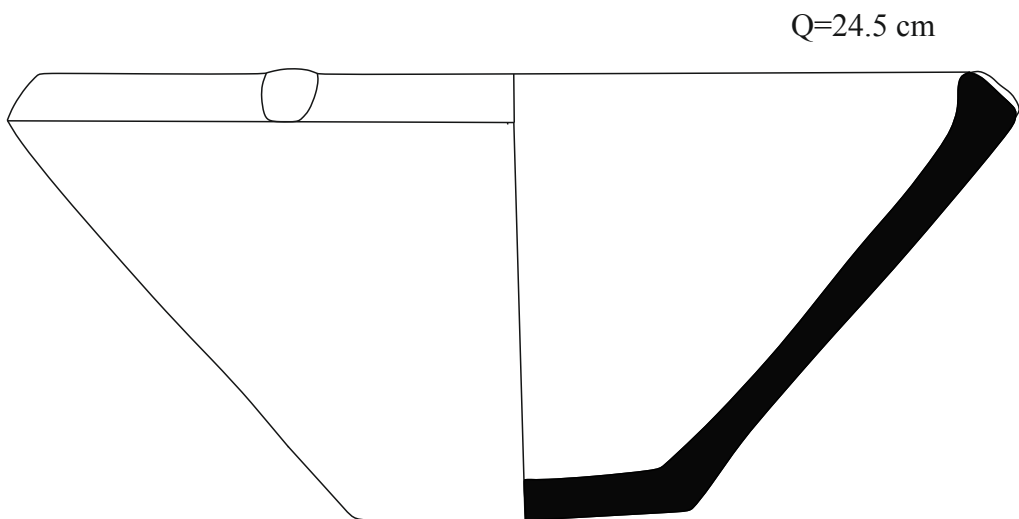

(c)

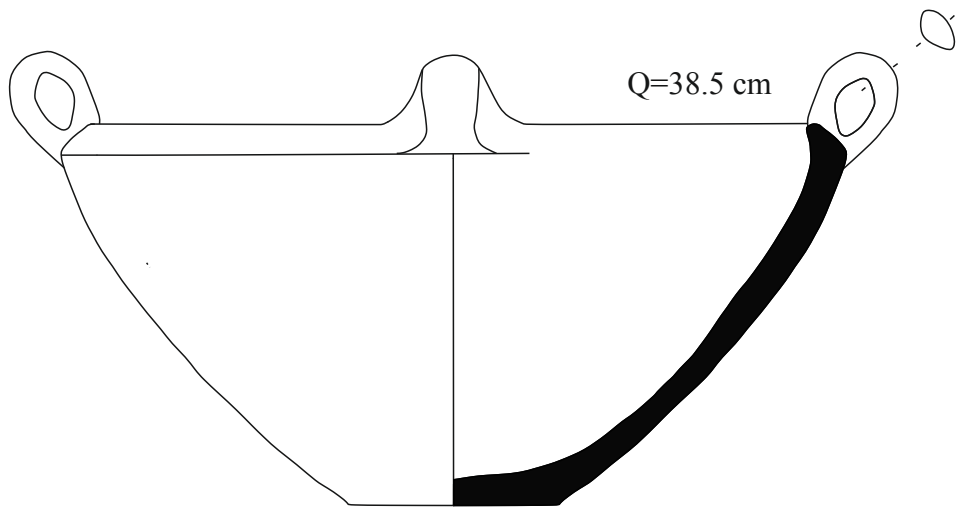

(a)

NGXJ C'9:

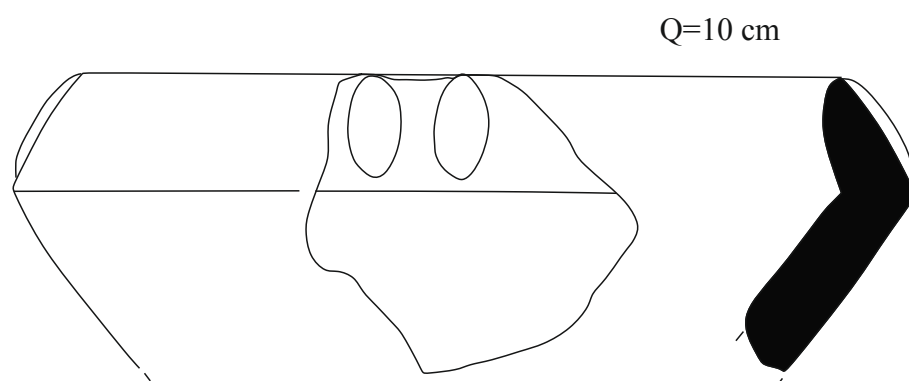

(a)

Ö: 1/1

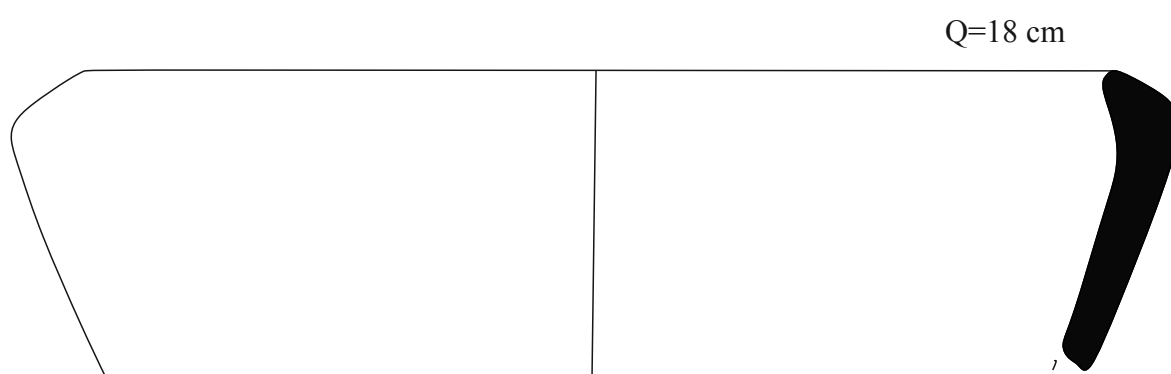

(b)

Ö: 3/4

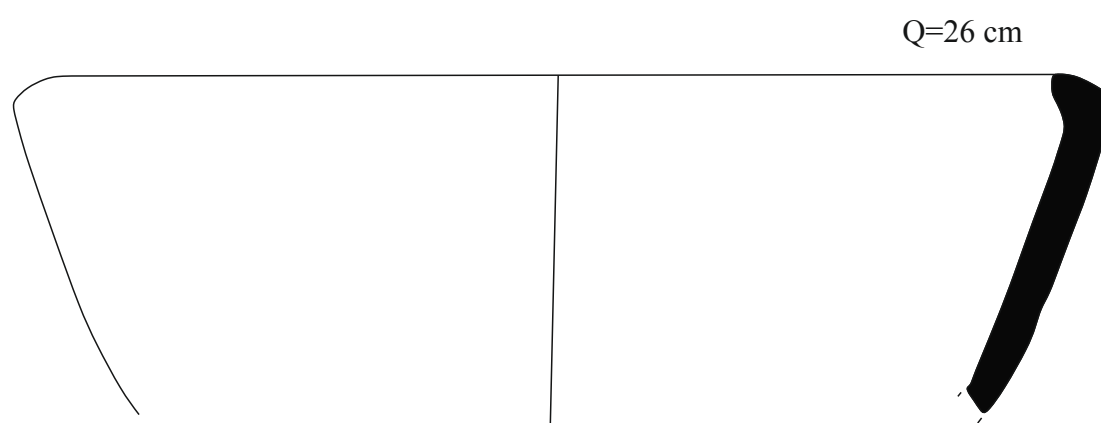

(c)

Ö: 1/2

NGXJ C'9;

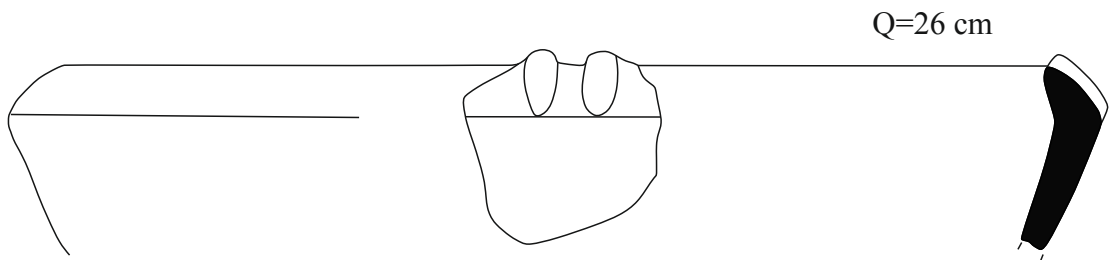

(a)

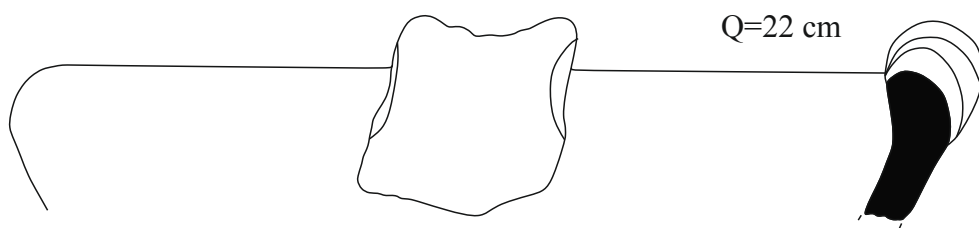

(b)

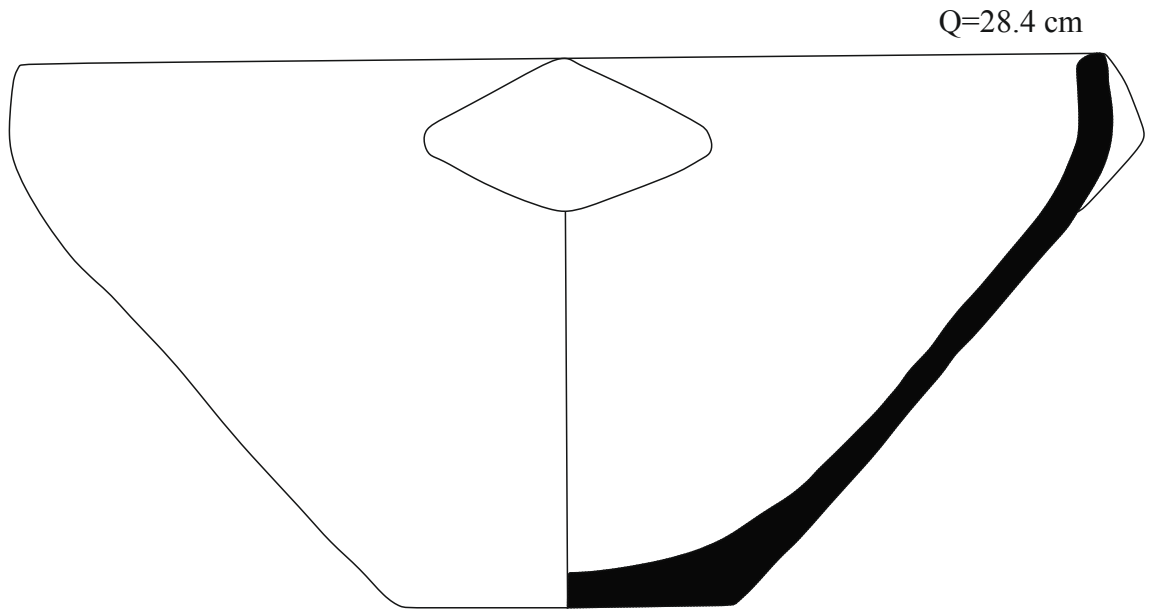

(a)

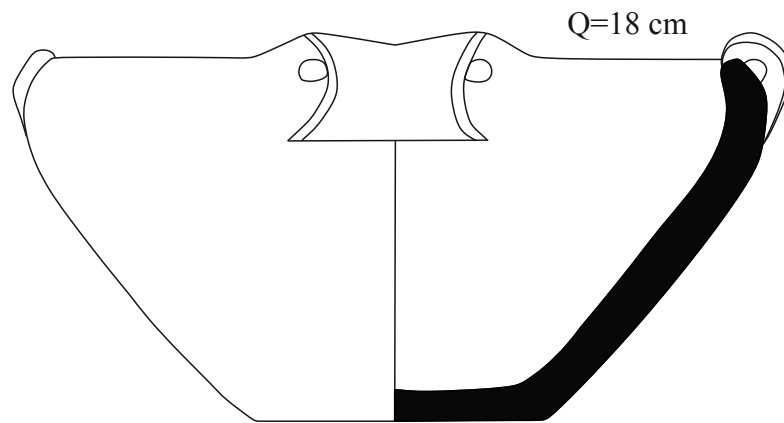

(b)

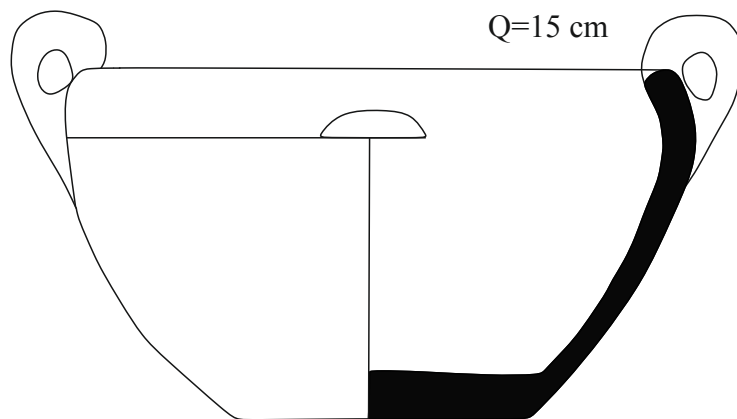

(c)

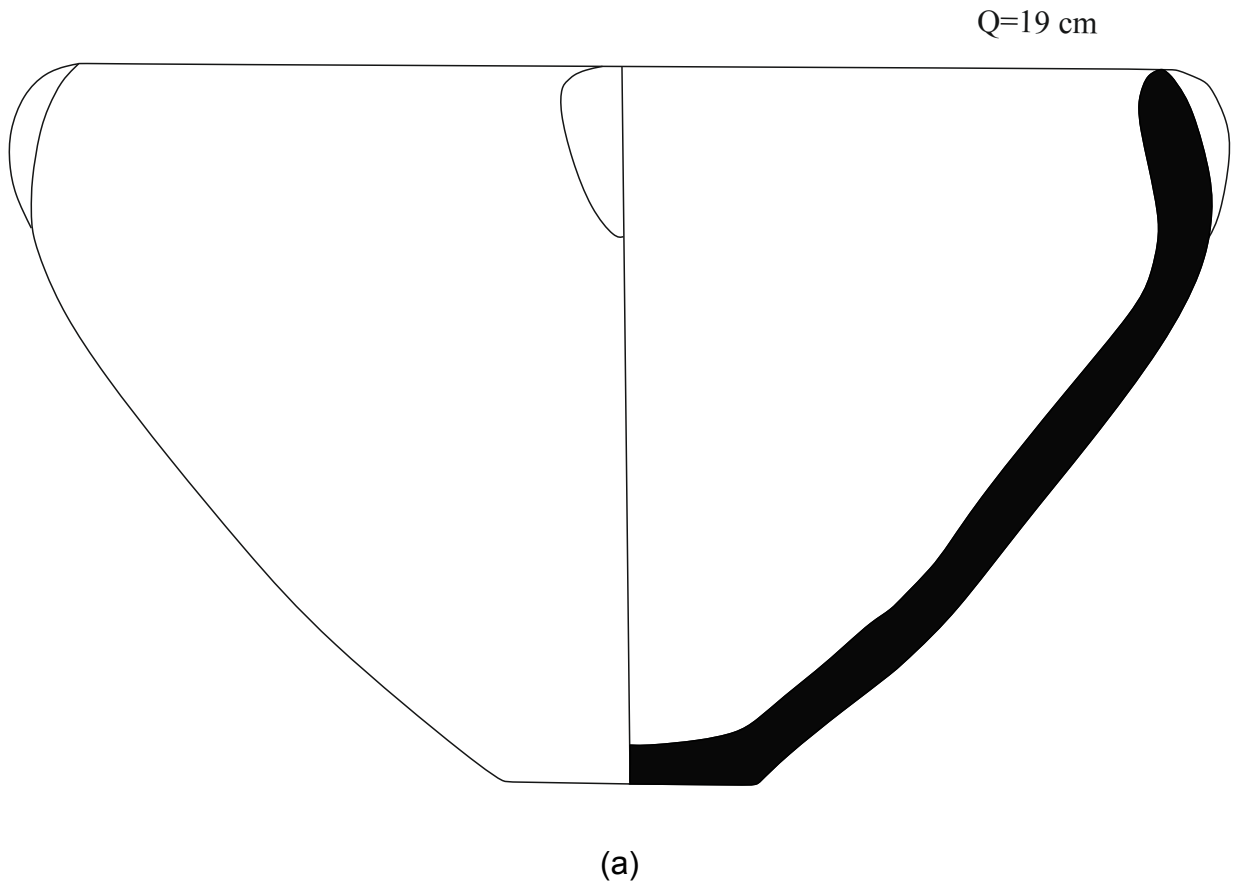

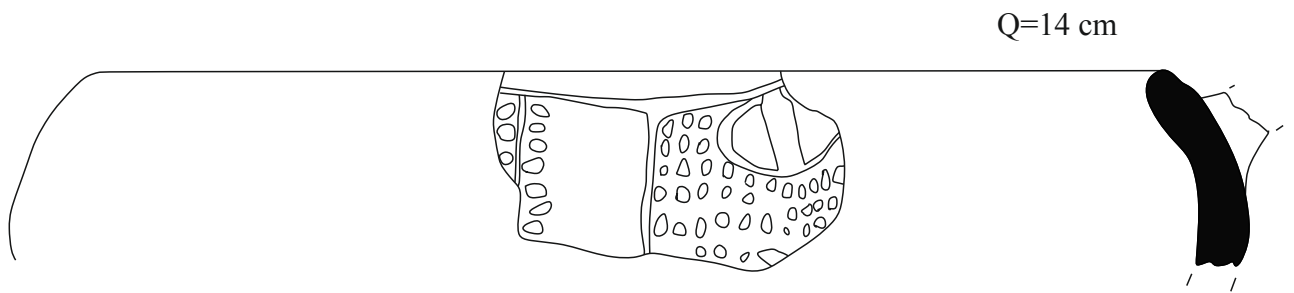

(a)

Ö: 1/1



(b)

Ö: 1/2

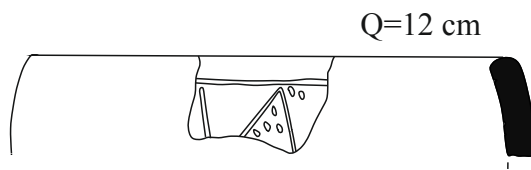

(c)

Ö: 1/2

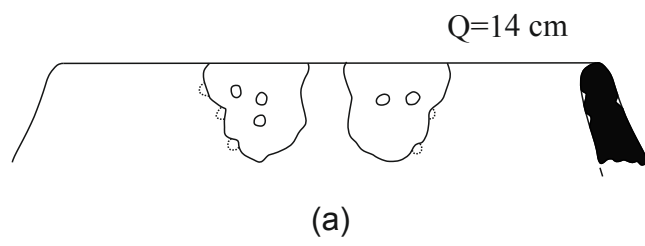

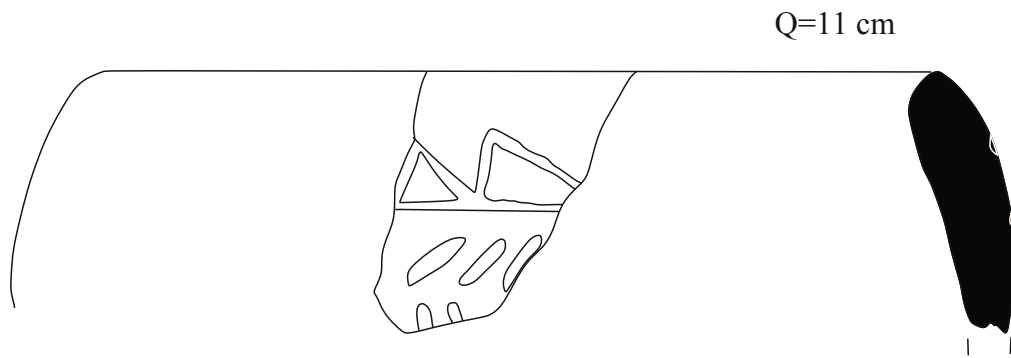

(a)

Ö: 1/1

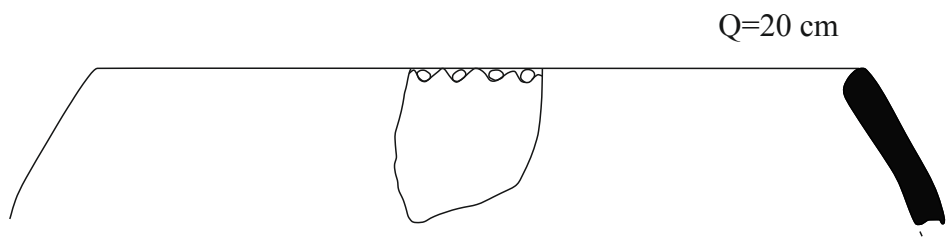

(b)

Ö: 1/2

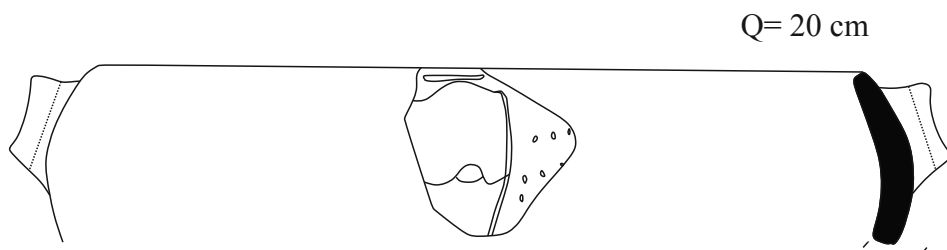

(c)

Ö: 1/2

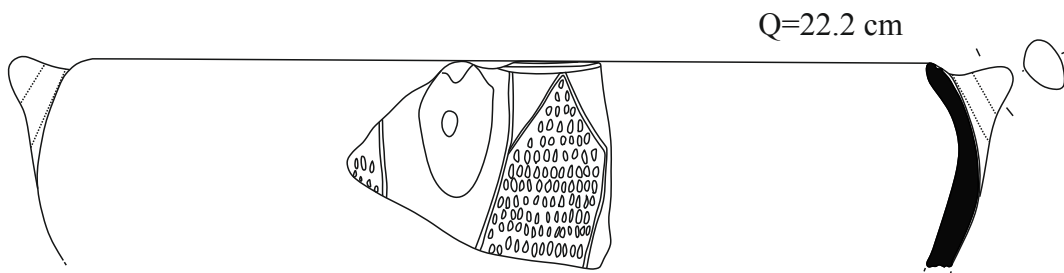

(a)

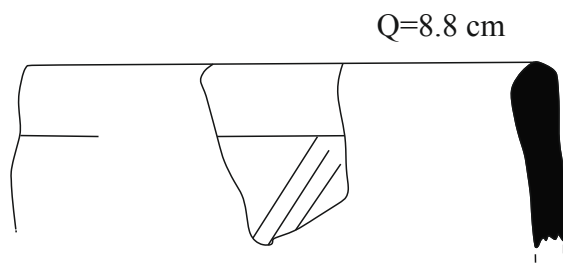

(a)

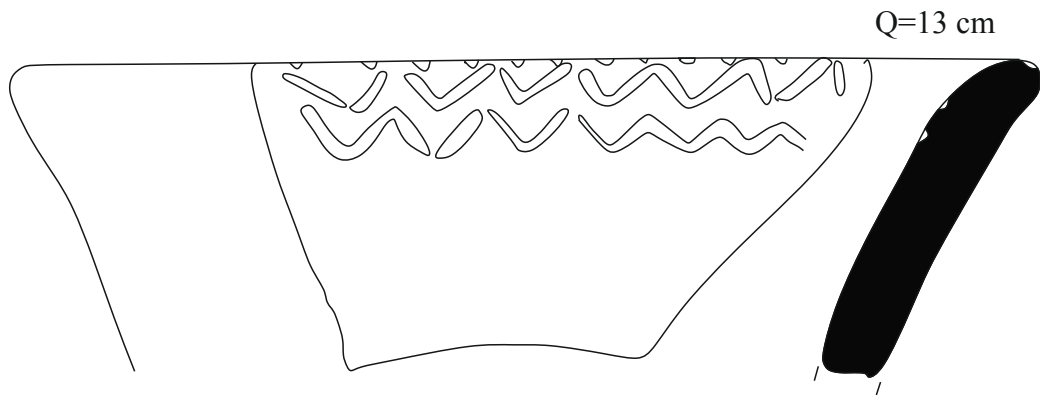

(a)

Ö: 1/1

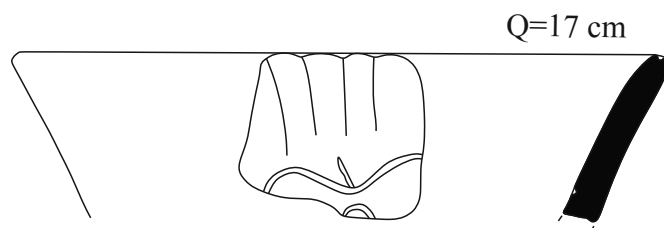

(b)

Ö: 1/2

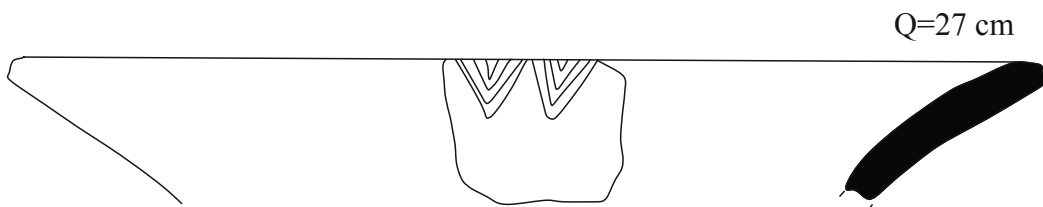

(c)

Ö: 1/2

NGXJ C": :

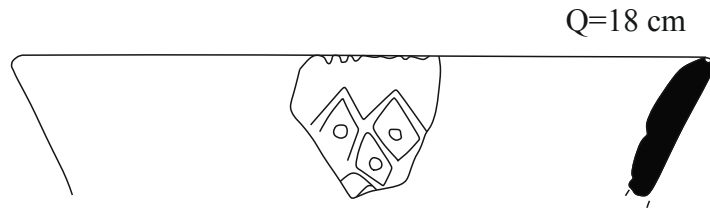

(a)

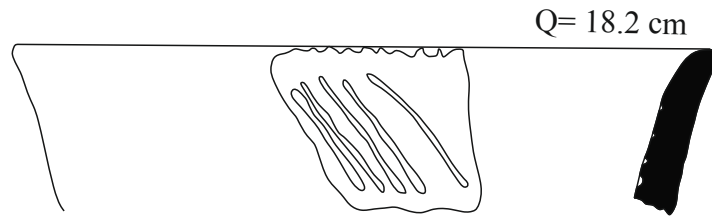

(b)

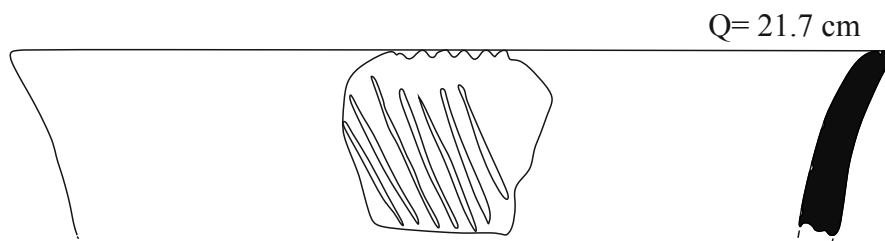

(c)

NGXJ C": ;

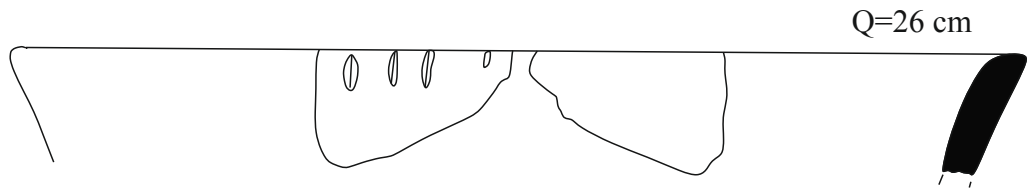

(a)

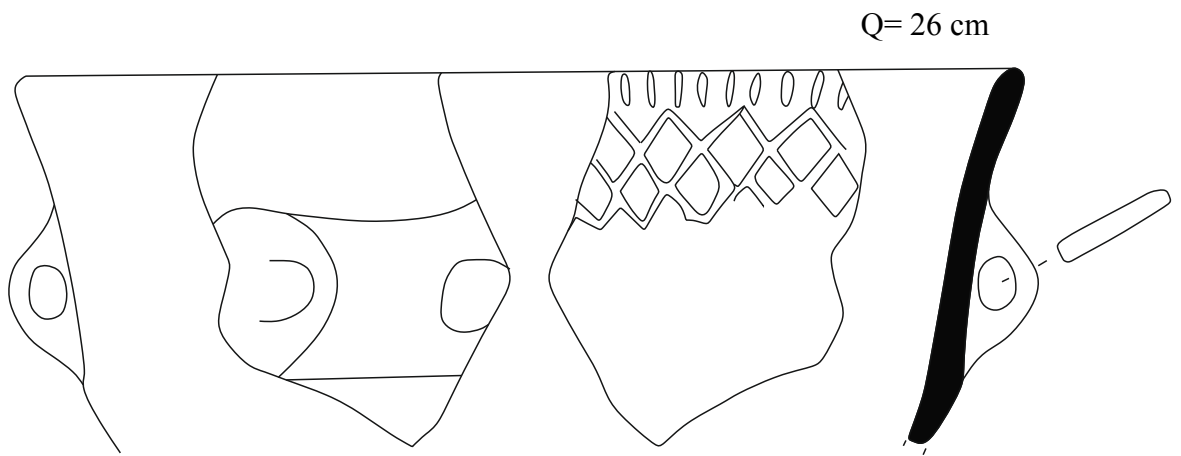

(b)

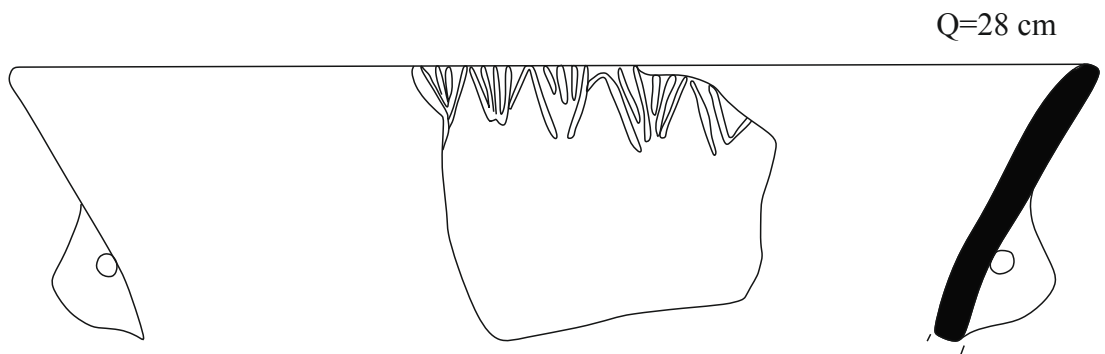

(c)

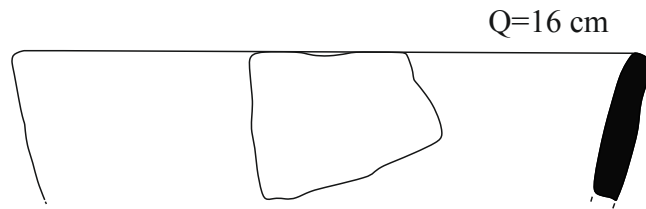

(a)

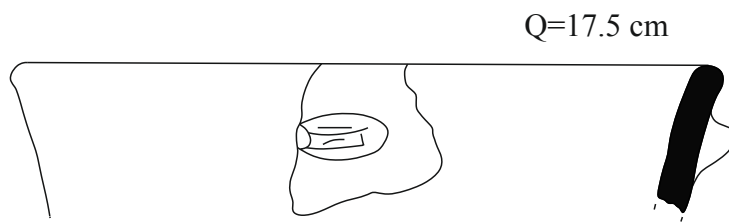

(b)

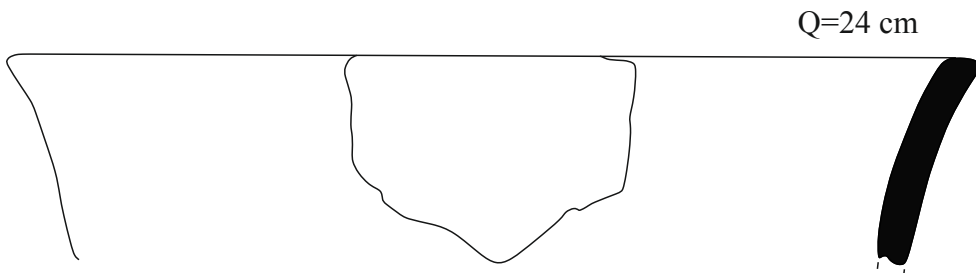

(c)

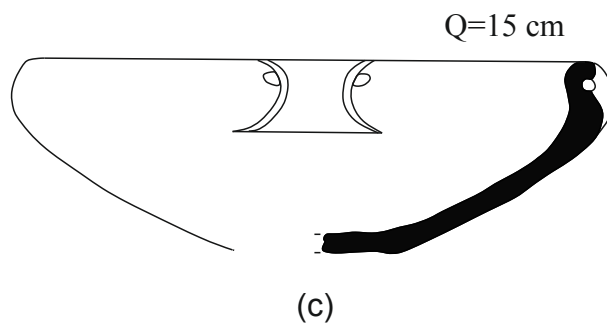
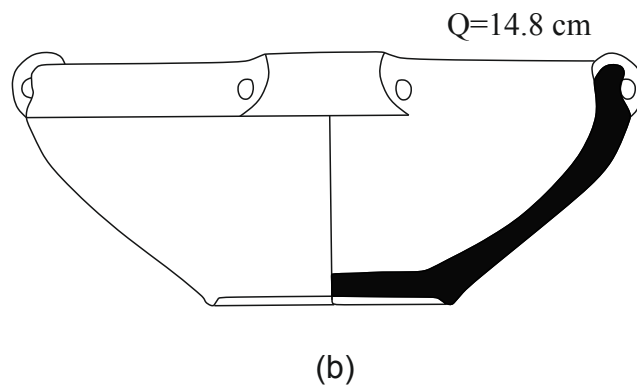
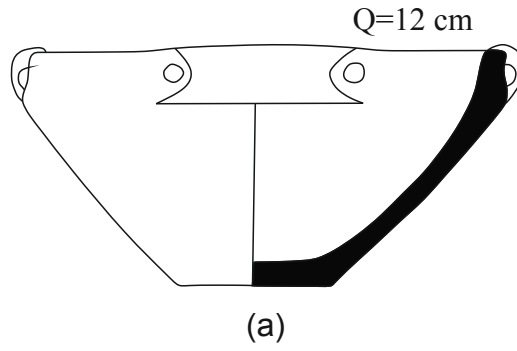

NGXJ C"; 4

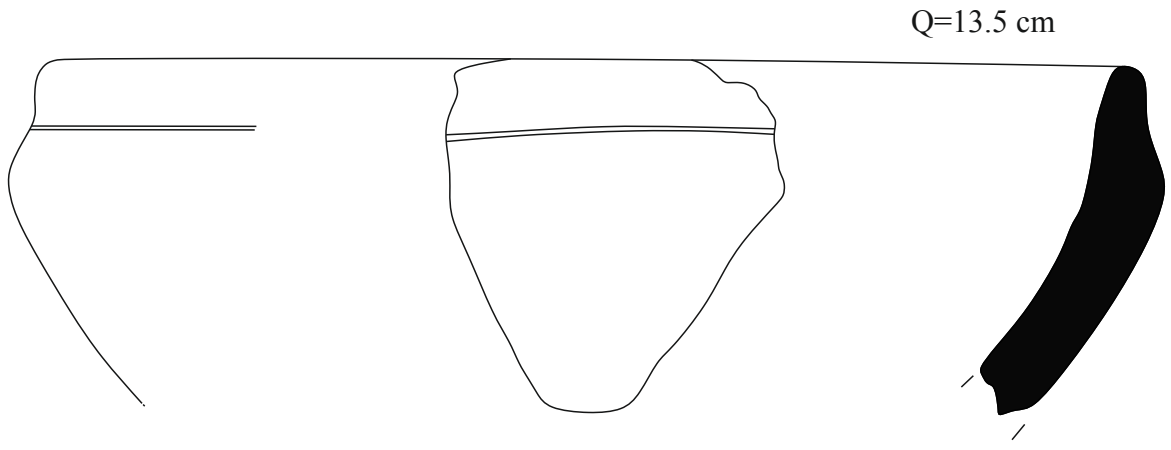

(a)

Ö: 1/1

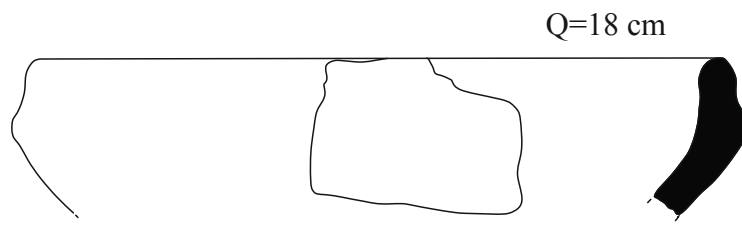

(b)

Ö: 1/2

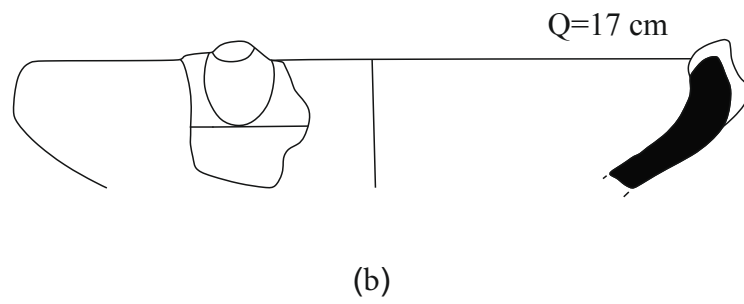
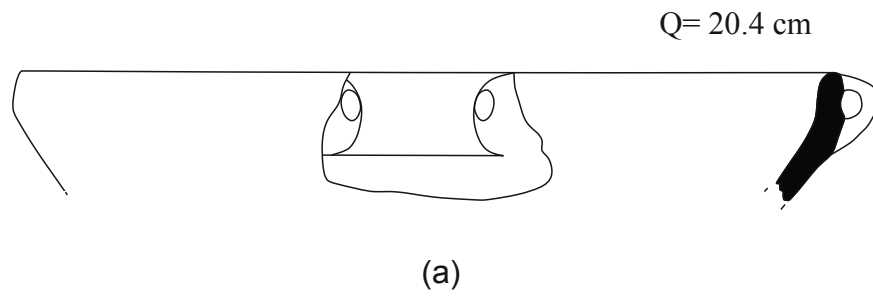

NGXJ C"; 6

Q=14 cm

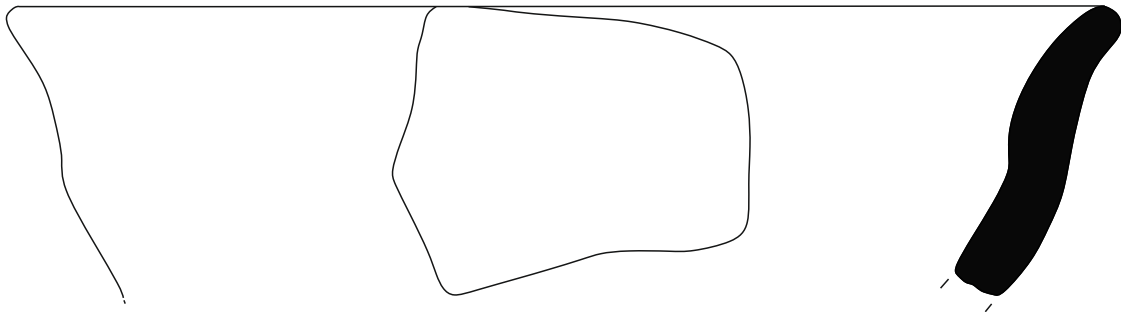

(a)

Q=15.5 cm

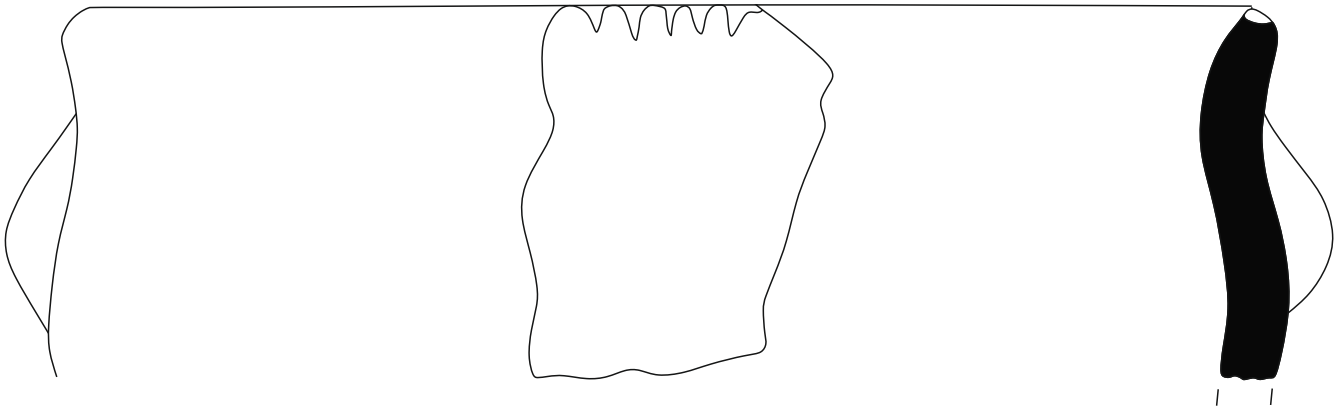

(b)

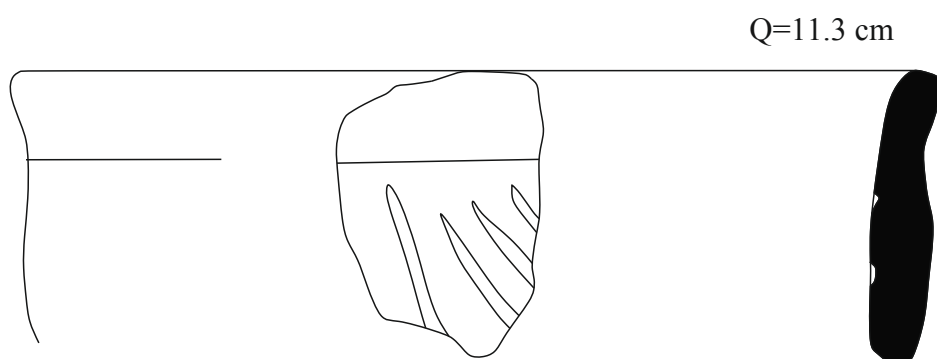

(a)

Ö: 1/1

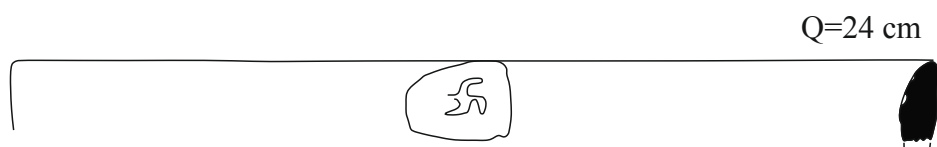

(b)

Ö: 1/2

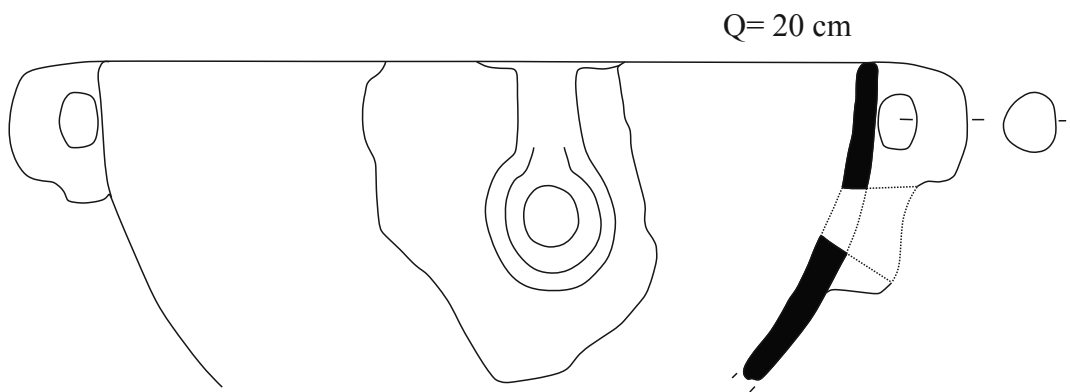

(a)

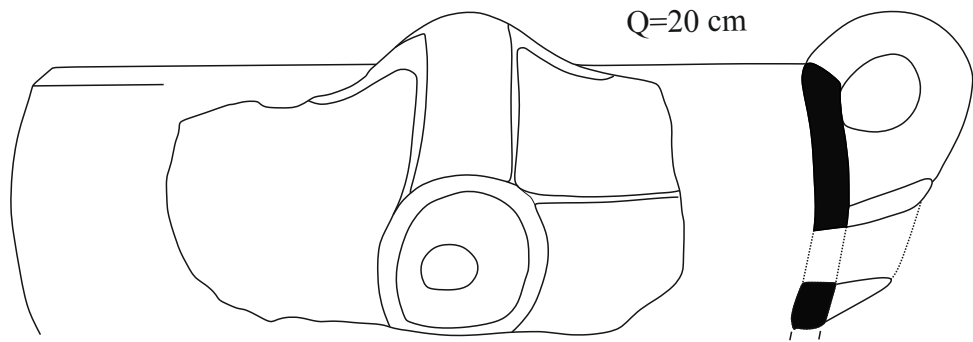

(a)

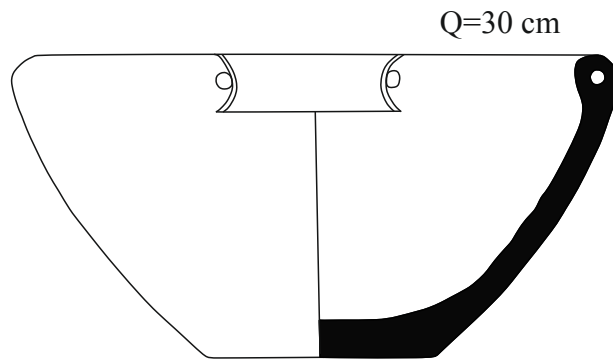

(a)

Ö: 1/4

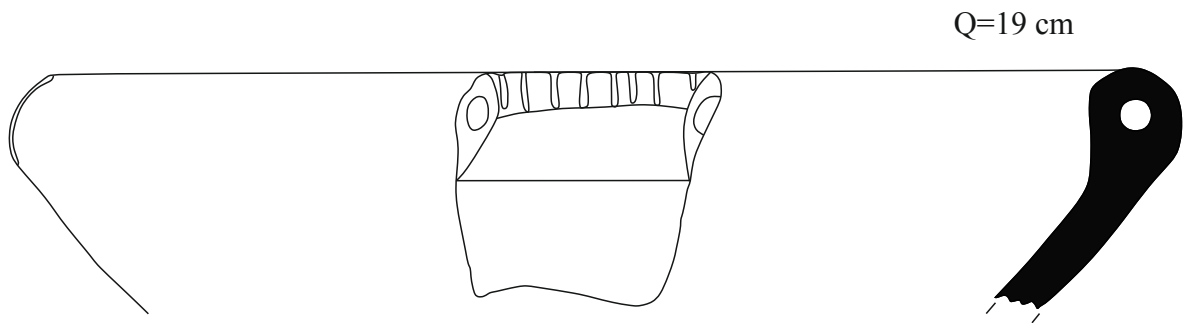

(b)

Ö: 3/4

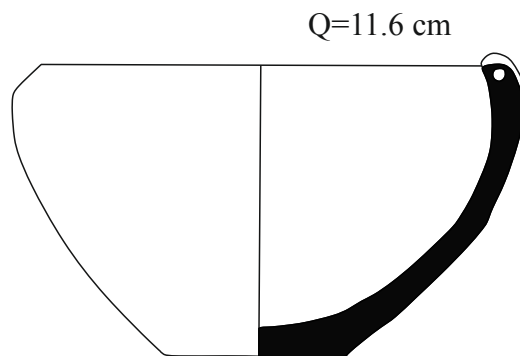

(c)

Ö: 1/2

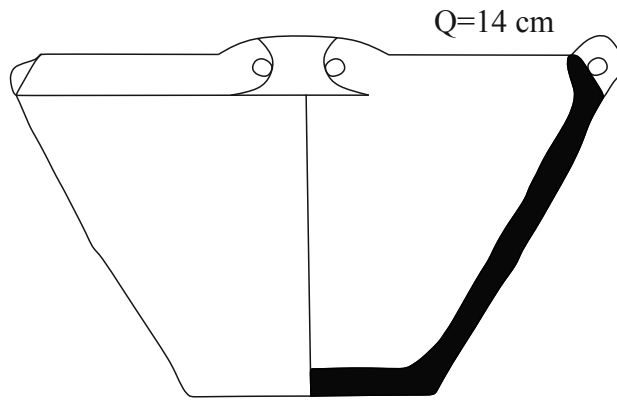

(a)

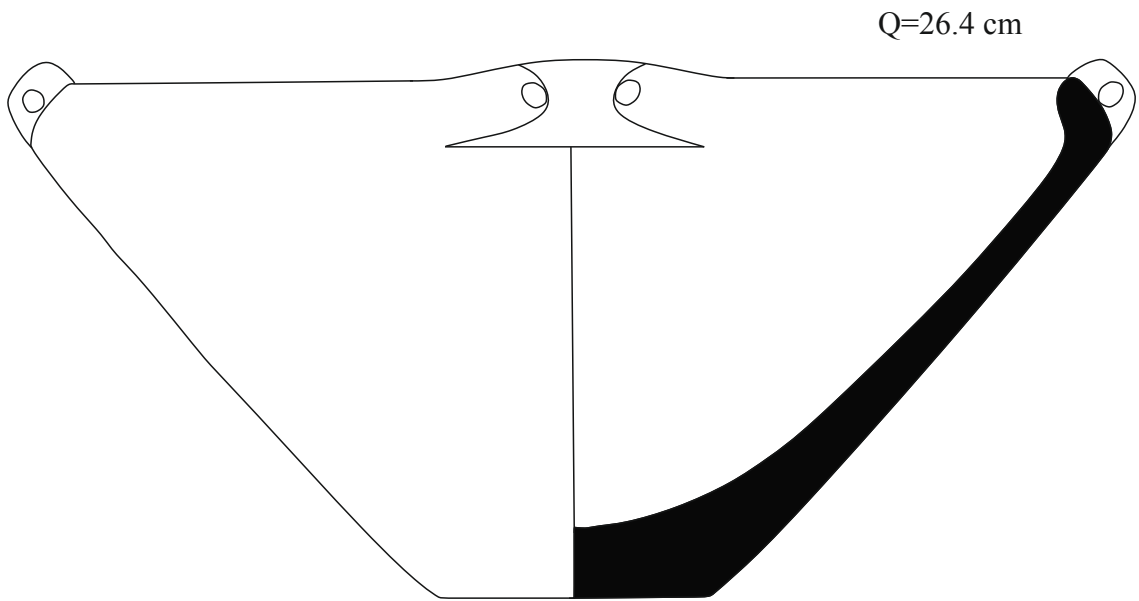

(b)

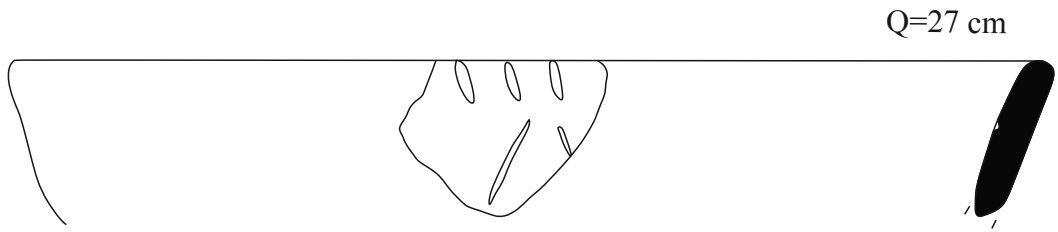

(a)

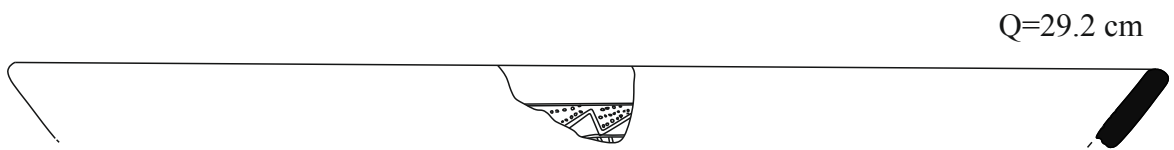

(b)

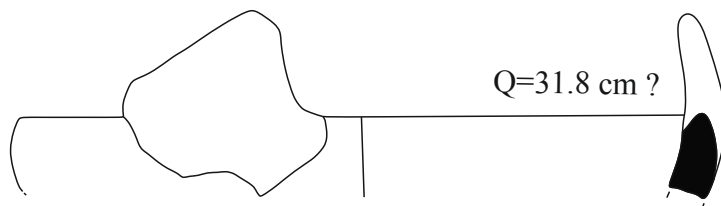

(c)

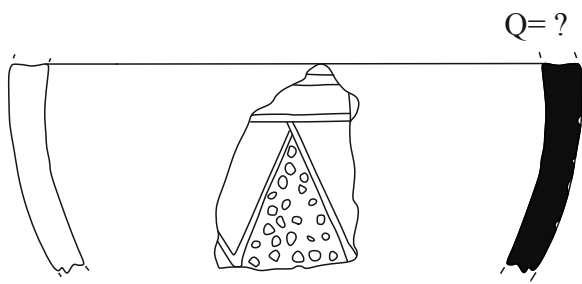

(d)

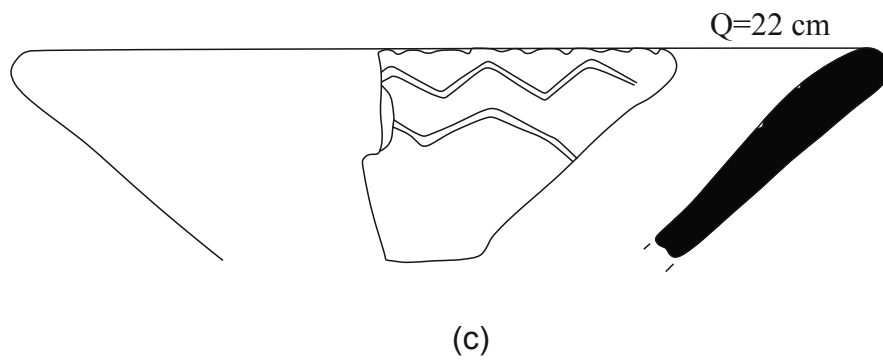
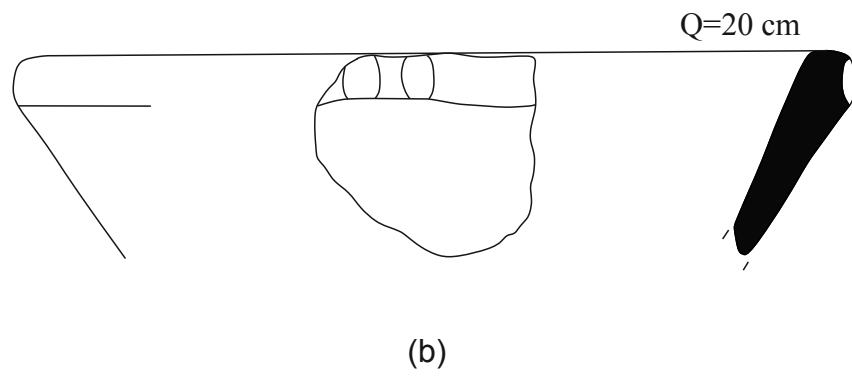
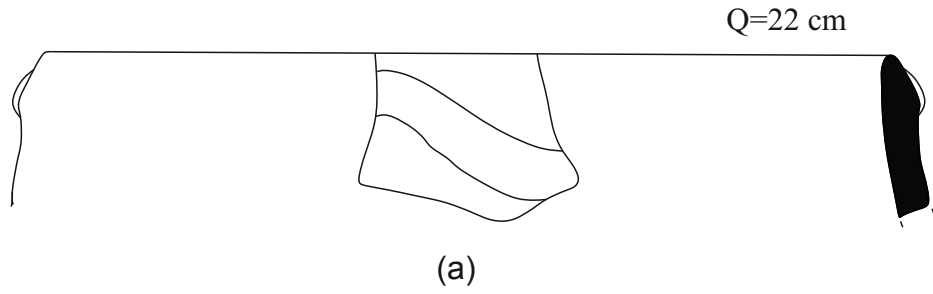



HACETTEPE ÜNİVERSİTESİ
SOSYAL BİLİMLER ENSTİTÜSÜ
YÜKSEK LİSANS/DOKTORA TEZ ÇALIŞMASI ORJİNALLİK RAPORU

HACETTEPE ÜNİVERSİTESİ
SOSYAL BİLİMLER ENSTİTÜSÜ
ARKEOLOJİ ANABİLİM DALI BAŞKANLIĞI'NA

Tarih: 05/10/2018

Tez Başlığı / Konusu: GÖKÇEADA-YENİBADEMLİ HÖYÜK'TE ERKEN BRONZ ÇAĞI'NA AİT ÇANAKLARIN GELİŞİMİ VE KOMŞU KÜLTÜRLERLE ETKİLEŞİMİ

Yukarıda başlığı/konusu gösterilen tez çalışmamın a) Kapak sayfası, b) Giriş, c) Ana bölümler ve d) Sonuç kısımlarından oluşan toplam 227 sayfalık kısmına ilişkin, 30.09.2018 tarihinde şahsım/tez danışmanım tarafından Turnitin adlı intihal tespit programından aşağıda belirtilen filtrelemeler uygulanarak alınmış olan orijinallik raporuna göre, tezimin benzerlik oranı % 2.. 'tür.

Uygulanan filtrelemeler:

- 1- Kabul/Onay ve Bildirim sayfaları hariç,
- 2- Kaynakça hariç
- 3- Alıntılar hariç/dâhil
- 4- 5 kelimeden daha az örtüşme içeren metin kısımları hariç

Hacettepe Üniversitesi Sosyal Bilimler Enstitüsü Tez Çalışması Orijinallik Raporu Alınması ve Kullanılması Uygulama Esasları'nı inceledim ve bu Uygulama Esasları'nda belirtilen azami benzerlik oranlarına göre tez çalışmamın herhangi bir intihal içermediğini; aksinin tespit edileceği muhtemel durumda doğabilecek her türlü hukuki sorumluluğu kabul ettiğimi ve yukarıda vermiş olduğum bilgilerin doğru olduğunu beyan ederim.

Gereğini saygılarımla arz ederim.

Adı Soyadı: Coşkun Fırat Ayvazoğlu
Öğrenci No: N14226006
Anabilim Dalı: Arkeoloji
Programı: Tezli Yüksek Lisans
Statüsü: Y.Lisans Doktora Bütünleşik Dr.

Tarih ve İmza

05/10/2018

DANIŞMAN ONAYI

UYGUNDUR.

Prof. Dr. Halime Hüryılmaz
(Unvan, Ad Soyad, İmza)



HACETTEPE ÜNİVERSİTESİ
SOSYAL BİLİMLER ENSTİTÜSÜ
TEZ ÇALIŞMASI ETİK KOMİSYON MUAFİYETİ FORMU

HACETTEPE ÜNİVERSİTESİ
SOSYAL BİLİMLER ENSTİTÜSÜ
ARKEOLOJİ ANABİLİM DALI BAŞKANLIĞI'NA

Tarih 05.10.2018

Tez Başlığı: GÖKÇEADA-YENİBADEMLİ HÖYÜK'TE ERKEN BRONZ ÇAĞI'NA AİT ÇANAKLARIN GELİŞİMİ VE KOMŞU KÜLTÜRLERLE ETKİLEŞİMİ

Yukarıda başlığı gösterilen tez çalışmam:

1. İnsan ve hayvan üzerinde deney niteliği taşımamaktadır,
2. Biyolojik materyal (kan, idrar vb. biyolojik sıvılar ve numuneler) kullanılmasını gerektirmemektedir.
3. Beden bütünlüğüne müdahale içermemektedir.
4. Gözlemsel ve betimsel araştırma (anket, mülakat, ölçek/skala çalışmaları, dosya taramaları, veri kaynakları taraması, sistem-model geliştirme çalışmaları) niteliğinde değildir.

Hacettepe Üniversitesi Etik Kurullar ve Komisyonlarının Yönergelerini inceledim ve bunlara göre tez çalışmamın yürütülebilmesi için herhangi bir Etik Kurul/Komisyon'dan izin alınmasına gerek olmadığını; aksi durumda doğabilecek her türlü hukuki sorumluluğu kabul ettiğimi ve yukarıda vermiş olduğum bilgilerin doğru olduğunu beyan ederim.

Gereğini saygılarımla arz ederim.

Adı Soyadı: Coşkun Fırat Ayvazoğlu
Öğrenci No: N14226006
Anabilim Dalı: Arkeoloji
Programı: Tezli Yüksek Lisans
Statüsü: Yüksek Lisans Doktora Bütünleşik Doktora

Tarih ve İmza
05/10/2018

DANIŞMAN GÖRÜŞÜ VE ONAYI

Prof. Dr. Halime Hüryılmaz
(Unvan, Ad Soyad, İmza)

Telefon: 0-312-2976860

Detaylı Bilgi: <http://www.sosyalbilimler.hacettepe.edu.tr>

Faks: 0-3122992147

E-posta: sosyalbilimler@hacettepe.edu.tr

Gökçeada-Yenibademli Höyük'te Erken Bronz Çağı'na Ait Çanakların Gelişimi ve Komşu Kültürlerle Etkileşimi

ORIJINALLIK RAPORU

%**2**

BENZERLİK ENDEKSİ

%**1**

İNTERNET
KAYNAKLARI

%**1**

YAYINLAR

%**0**

ÖĞRENCİ ÖDEVLERİ

BIRINCIL KAYNAKLAR

1

dergipark.ulakbim.gov.tr

İnternet Kaynağı

<%**1**

2

www.kulturvarliklari.gov.tr

İnternet Kaynağı

<%**1**

3

CAYMAZ, Tayfun. "Yeni Veriler Işığında Orta Batı Anadolu Kalkolitik Çağ Kültürü", Ege Yayınları, 2013.

Yayın

<%**1**

4

www.script-service.com

İnternet Kaynağı

<%**1**

5

polen.itu.edu.tr

İnternet Kaynağı

<%**1**

6

arheologie.ulbsibiu.ro

İnternet Kaynağı

<%**1**

7

turkiyehukuk.org

İnternet Kaynağı

<%**1**

8

Submitted to Ege Üniversitesi