



Hacettepe Üniversitesi Türkiyat Arařtırmaları Enstitüsü

Türkiyat Arařtırmaları Anabilim Dalı

Yabancı Dil Olarak Türkçe Öğretimi Doktora Programı

**YABANCI DİL OLARAK AKADEMİK TÜRKÇE:
SOSYAL BİLİMLERDE AKADEMİK VE TEKNİK SÖZ VARLIĞI**

Burak TÜFEKÇİOĞLU

Doktora Tezi

Ankara, 2018

**YABANCI DİL OLARAK AKADEMİK TÜRKÇE:
SOSYAL BİLİMLERDE AKADEMİK VE TEKNİK SÖZ VARLIĞI**

Burak TÜFEKÇİOĞLU

Hacettepe Üniversitesi Türkiyat Araştırmaları Enstitüsü
Türkiyat Araştırmaları Anabilim Dalı
Yabancı Dil Olarak Türkçe Öğretimi Doktora Programı

Doktora Tezi

Ankara, 2018

KABUL VE ONAY

Burak TÜFEKÇİOĞLU tarafından hazırlanan “Yabancı Dil Olarak Akademik Türkçe: Sosyal Bilimlerde Akademik ve Teknik Söz Varlığı” başlıklı bu çalışma, 12/01/2018 tarihinde yapılan savunma sınavı sonucunda başarılı bulunarak jürimiz tarafından doktora tezi olarak kabul edilmiştir.

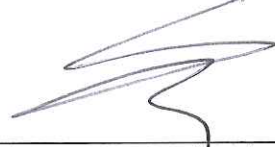

Prof.Dr. Emine YILMAZ (Başkan)

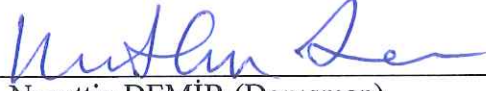

Prof.Dr. Nurettin DEMİR (Danışman)



Doç.Dr. Fahri TEMİZYÜREK



Doç.Dr. Mustafa DURMUŞ



Doç.Dr. Faruk YILDIRIM

Yukarıdaki imzaların adı geçen öğretim üyelerine ait olduğunu onaylım.

Prof. Dr. Yunus KOÇ

Enstitü Müdürü

BİLDİRİM

Hazırladığım tezin tamamen kendi çalışmam olduğunu ve her alıntıya kaynak gösterdiğimi taahhüt eder, tezin kağıt ve elektronik kopyalarının Hacettepe Üniversitesi Türkiyat Araştırmaları Enstitüsü arşivlerinde aşağıda belirttiğim koşullarda saklanmasına izin verdiğimi onaylarım:

- Tezimin tamamı her yerden erişime açılabilir.
- Tezim sadece Hacettepe Üniversitesi yerleşkelerinden erişime açılabilir.
- Tezimin 2 yıl süreyle erişime açılmasını istemiyorum. Bu süre sonunda uzatma için başvuruda bulunmadığım takdirde, tezin tamamı her yerden erişime açılabilir.

3./2./2018

Burak TÜFEKÇİOĞLU



YAYIMLAMA VE FİKRİ MÜLKİYET HAKLARI BEYANI

Enstitü tarafından onaylanan lisansüstü tezimin/raporumun tamamını veya herhangi bir kısmını, basılı (kâğıt) ve elektronik formatta arşivleme ve aşağıda verilen koşullarla kullanıma açma iznini Hacettepe Üniversitesine verdiğimi bildiririm. Bu izinle Üniversiteye verilen kullanım hakları dışındaki tüm fikri mülkiyet haklarım bende kalacak, tezimin tamamının ya da bir bölümünün gelecekteki çalışmalarda (makale, kitap, lisans ve patent vb.) kullanım hakları bana ait olacaktır.

Tezin kendi orijinal çalışmam olduğunu, başkalarının haklarını ihlal etmediğimi ve tezimin tek yetkili sahibi olduğumu beyan ve taahhüt ederim. Tezimde yer alan telif hakkı bulunan ve sahiplerinden yazılı izin alınarak kullanılması zorunlu metinlerin yazılı izin alınarak kullandığımı ve istenildiğinde suretlerini Üniversiteye teslim etmeyi taahhüt ederim.

- **Tezimin/Raporumun tamamı dünya çapında erişime açılabilir ve bir kısmı veya tamamının fotokopisi alınabilir.**
(Bu seçenekle teziniz arama motorlarında indekslenebilecek, daha sonra tezinizin erişim statüsünün değiştirilmesini talep etmeniz ve kütüphane bu talebinizi yerine getirirse bile, teziniz arama motorlarının önbelleklerinde kalmaya devam edebilecektir)
- **Tezimin/Raporumun .../.../.... tarihine kadar erişime açılmasını ve fotokopi alınmasını (İç Kapak, Özet, İçindekiler ve Kaynakça hariç) istemiyorum.**
(Bu sürenin sonunda uzatma için başvuruda bulunmadığım takdirde, tezimin/raporumun tamamı her yerden erişime açılabilir, kaynak gösterilmek şartıyla bir kısmı veya tamamının fotokopisi alınabilir)
- **Tezimin/Raporumun 7./2./2018 tarihine kadar erişime açılmasını istemiyorum ancak kaynak gösterilmek şartıyla bir kısmı veya tamamının fotokopisinin alınmasını onaylıyorum.**
- **Serbest Seçenek/Yazarın Seçimi**

7./2./2018

İmza



Burak TÜFEKÇİOĞLU

ETİK BEYAN

Bu çalışmadaki bütün bilgi ve belgeleri akademik kurallar çerçevesinde elde ettiğimi, görsel, işitsel ve yazılı tüm bilgi ve sonuçları bilimsel ahlak kurallarına uygun olarak sunduğumu, kullandığım verilerde herhangi bir tahrifat yapmadığımı, yararlandığım kaynaklara bilimsel normlara uygun olarak atıfta bulunduğumu, tezimin kaynak gösterilen durumlar dışında özgün olduğunu, Prof. Dr. Nurettin DEMİR danışmanlığında, tarafımdan üretildiğini ve Hacettepe Üniversitesi Türkiyat Araştırmaları Enstitüsü Tez Yazım Yönergesine göre yazıldığını beyan ederim.

7./2./2018

Burak TÜFEKÇİOĞLU



TEŞEKKÜR

Öncelikle çalışma sürecim boyunca bilgi ve yönlendirmeleriyle benden desteklerini esirgemeyen değerli hocalarım Prof. Dr. Emine YILMAZ'a ve Doç. Dr. Fahri TEMİZYÜREK'e teşekkürü bir borç bilirim. Ayrıca tez sürecindeki yazılım konusunda her zaman destek olan Sinan YALÇINKAYA'ya da teşekkürlerimi sunarım.

Doktora sürecimde ve tez değerlendirme sürecinde her zaman destek olan Doç. Dr. Faruk YILDIRIM hocama ve tez değerlendirme sürecinde değerli görüşleri, bilgisi ve yönlendirmesiyle katkı sağlayan Doç. Dr. Mustafa DURMUŞ hocama teşekkürlerimi arz ederim.

Doktora eğitimim ve tez sürecim boyunca gerek bilgisi ve yönlendirmesiyle gerek akademik bakışıyla her zaman desteğini gördüğüm ve örnek aldığım Hocam Prof. Dr. Nurettin DEMİR'e teşekkürü bir borç bilirim.

Son olarak, her zaman yanımda olan ve desteklerini her an hissettiğim aileme ve dedem Zeki GÜRGENÇ ve anneannem Ayşe GÜRGENÇ'e sonsuz teşekkürlerimi sunarım.

ÖZET

TÜFEKÇİOĞLU, Burak. *Yabancı Dil Olarak Akademik Türkçe: Sosyal Bilimlerde Akademik ve Teknik Söz Varlığı*, Doktora Tezi, Ankara, 2018.

Çalışma kapsamında Türkçenin sosyal bilimler alanındaki teknik ve akademik sözcük varlığının belirlenmesi ve yabancı dil olarak akademik Türkçe derslerinde yararlanılmak üzere eğitim amaçlı akademik sözcük listesi hazırlanması amaçlanmıştır. Bu amaç doğrultusunda sosyal bilimler alanı *arkeoloji, felsefe, iletişim, siyasal bilimler, spor bilimleri, ilahiyat, tarih, psikoloji, coğrafya, sanat, sosyoloji, antropoloji, şehir planlaması, turizm, eğitim, ekonomi, dilbilim, edebiyat* olmak üzere 18 alana ayrılmıştır. Bu 18 alanda, her biri en az 100.000 (mak. %5+) sözcükbirim olmak üzere 2005-2016 yılları arasında yayımlanan 58 dergiden 385 makale derlenmiş ve toplam 1.854.157 sözcükbirimlik bir veri tabanı oluşturulmuştur. Bu veri tabanında bulunan sosyal bilimlerdeki her bir alt alan, teknik söz varlığı olarak kabul edilmiş ve bu söz varlığı unsurlarından sıklığı 10 ve yukarısında olan sözcükbirimler tekrarlarından arındırılarak değerlendirilmeye alınmıştır. Belirlenen teknik söz varlığındaki sözcükbirimler; kavram değeri taşıyan sözcükler, fiiller, edatlar ve bağlaçlar olarak sınıflandırılmıştır. Kavram değeri taşıyan sözcükler de kendi içerisinde terimler, bilimsel Türkçeye yönelik kullanımlar ve diğer alt derlemlerle ortak sözcük sayıları ve kullanımları açısından değerlendirilmiştir. Çalışma sonucunda sosyal bilimlerdeki 18 alt alanda ortak olarak geçen sözcüklerden, sıklığı 100'den fazla olan sözcüklerden, genel bilimsel Türkçeye yönelik kullanımlardan, fiillerden, edat ve bağlaçlardan oluşan, eğitim amaçlı bir akademik Türkçe sözcük listesi oluşturularak yabancı dil olarak akademik Türkçe öğrencilerinin, eğitimcilerinin, materyal tasarımcılarının ve araştırmacıların kullanımına sunulmuştur.

Anahtar Sözcükler: Yabancı dil olarak Türkçe öğretimi, sözcükbilim, akademik söylem, akademik Türkçe.

ABSTRACT

TÜFEKÇİOĞLU, Burak. *Academic Turkish Education As A Foreign Language: The Academic And Technical Vocabulary In Social Sciences*, PhD Dissertation, Ankara, 2018.

Within the scope of the study, it was aimed to determine the technical and academic vocabulary of Turkish language in the field of social sciences and to prepare an academic word list for educational purpose to be used in academic Turkish courses as a foreign language. Towards this end, the social sciences are divided into 18 areas, namely archeology, philosophy, communication, political sciences, sports sciences, theology, history, psychology, geography, art, sociology, anthropology, urban planning, tourism, education, finance, linguistics and literature. A database of 1,854,157 lexemes was created through compiling a minimum of 100,000 lexeme (max 5% +) from 385 articles from 58 magazines published between 2005 and 2016 in these 18 areas. Each sub-field in the social sciences in this database is regarded as a technical vocabulary and by clearing the words with a frequency of 10 and higher from the repetition, words with concept values were categorized as verbs, prepositions and conjunctions. Besides, the words which have concept values were evaluated within themselves in terms of terminological words, words for scientific Turkish and words which are common to other sub-corpora. As a result of the study, an educational academic vocabulary consisting of the words which are common to the 18 sub-areas of social sciences, words with a frequency greater than 100 and words for general scientific Turkish as well as prepositions, conjunctions and verbs was created and made available for the use of learners of Academic Turkish as a foreign language, trainers, material designers and researchers.

Key Words: Teaching Turkish as a foreign language, lexicology, academic discourse, academic Turkish.

İÇİNDEKİLER

KABUL VE ONAY	i
BİLDİRİM	ii
YAYIMLAMA VE FİKRİ MÜLKİYET HAKLARI BEYANI.....	iii
ETİK BEYAN.....	iv
TEŞEKKÜR.....	v
ÖZET.....	vi
ABSTRACT.....	vii
İÇİNDEKİLER.....	viii
KISALTMALAR DİZİNİ.....	xii
TABLolar DİZİNİ.....	xiii
RESİM VE GRAFİKLER DİZİNİ	xv
GİRİŞ	1
1. BÖLÜM: AKADEMİK SÖYLEM VE SÖZCÜKBİRİM	2
1.1. Akademik Söylem	2
1.2.Akademik Söylemin Özellikleri	5
1.3.Akademik Dil Öğretimi Açısından Yabancılara Türkçe Öğretimi	7
1.4.Sözcükbirim.....	16
1.4.1.Sözcük Yapma Yolları.....	20
1.4.1.1. Türetme	21
1.4.1.2. Birleştirme	21
1.4.1.3.Sözcük Ailesi	22
1.4.1.4.Kısaltma	23
1.4.1.5.Karma.....	23
1.4.1.6.Kopyalama	23
1.4.1.7.Örneksene	25
1.4.2.Sözcük Türleri.....	25
1.4.2.1.Adlar	26
1.4.2.2.Sıfatlar.....	30
1.4.2.3.Zarflar	31

1.4.2.4.Zamirler	31
1.4.2.5.Edatlar	32
1.4.2.6.Bağlaçlar	32
1.4.2.7.Fiiller.....	33
1.4.2.7.1.1.Şimdiki Zaman	34
1.4.2.7.1.2.Geçmiş Zaman.....	35
1.4.2.7.1.3.Gelecek Zaman.....	36
1.4.2.7.1.4.Geniş Zaman.....	36
1.4.2.7.2.Fiillerde Kip/Kiplik.....	36
1.4.2.7.3.Fiillerde Görünüş	37
1.4.2.7.4.Fiillerde Kılınış	38
1.4.2.7.5.Birleşik Fiiller	38
1.4.2.7.6.Fiillerde Çatı	39
1.4.2.7.7.Ekfiil	40
2. BÖLÜM: YÖNTEM.....	41
2.1.Çalışmanın Aşamaları	41
2.1.1.Verilerin Seçimi.....	41
2.1.2.Verilerin Toplanması	41
2.1.3.Verilerin Derinlik ve Dengesinin Sağlanması	43
2.1.4.Alt Derlemdeki Sözcüklerin Sıklık Sayılarının Belirlenmesi.....	44
2.1.5.Verilerin Araştırma Amacına Göre Sınıflandırılması.....	44
3. BÖLÜM: BULGULAR.....	47
3.1. Antropoloji Alanına Yönelik Bulgular.....	47
3.2. Felsefe Alanına Yönelik Bulgular.....	52
3.3. Arkeoloji Alanına Yönelik Bulgular	57
3.4. İletişim Alanına Yönelik Bulgular	62
3.5. Siyasal Bilimler Alanına Yönelik Bulgular	66
3.6. Spor Bilimleri Alanına Yönelik Bulgular	72
3.7. İlahiyat Alanına Yönelik Bulgular	77
3.8. Tarih Alanına Yönelik Bulgular.....	81
3.9. Psikoloji Alanına Yönelik Bulgular	86

3.10.Coğrafya Alanına Yönelik Bulgular	91
3.11.Sanat Alanına Yönelik Bulgular	98
3.12.Sosyoloji Alanına Yönelik Bulgular	103
3.13.Şehir Planlaması Alanına Yönelik Bulgular	108
3.14.Turizm Alanına Yönelik Bulgular.....	115
3.15.Eğitim Bilimleri Alanına Yönelik Bulgular	120
3.16.Ekonomi Alanına Yönelik Bulgular.....	126
3.17.Dilbilim Alanına Yönelik Bulgular	131
3.18.Edebiyat Alanına Yönelik Bulgular	136
3.19.Sosyal Bilimler için Akademik Sözcük Listesi.....	140
4. BÖLÜM: DEĞERLENDİRME	143
4.1. Antropoloji Alanındaki Değerlendirmeler	143
4.2. Felsefe Alanındaki Değerlendirmeler	148
4.3. Arkeoloji Alanındaki Değerlendirmeler.....	153
4.4. İletişim Alanındaki Değerlendirmeler.....	159
4.5. Siyasal Bilimler Alanındaki Değerlendirmeler	163
4.6. Spor Bilimleri Alanındaki Değerlendirmeler	168
4.7. İlahiyat Alanındaki Değerlendirmeler.....	173
4.8. Tarih Alanındaki Değerlendirmeler	178
4.9. Psikoloji Alanındaki Değerlendirmeler.....	183
4.10.Coğrafya Alanındaki Değerlendirmeler	187
4.11.Sanat Alanındaki Değerlendirmeler	190
4.12.Sosyoloji Alanındaki Değerlendirmeler	195
4.13.Şehir Planlaması Alanındaki Değerlendirmeler	199
4.14.Turizm Alanındaki Değerlendirmeler	203
4.15.Eğitim Bilimleri Alanındaki Değerlendirmeler.....	208
4.16.Ekonomi Alanındaki Değerlendirmeler	213
4.17.Dilbilim Alanındaki Değerlendirmeler.....	218
4.18.Edebiyat Alanındaki Değerlendirmeler.....	222
SONUÇ.....	227
KAYNAKÇA.....	234

İNTERNET KAYNAKLARI.....	243
EKLER	244
Ek 1. Antropoloji Alt Derlemindeki Teknik Söz Varlığı Listesi	244
Ek 2. Felsefe Alt Derlemindeki Teknik Söz Varlığı Listesi.....	250
Ek 3. Arkeoloji Alt Derlemindeki Teknik Söz Varlığı Listesi.....	256
Ek 4. İletişim Alt Derlemindeki Teknik Söz Varlığı Listesi	262
Ek 5. Siyasal Bilimler Alt Derlemindeki Teknik Söz Varlığı Listesi	268
EK 6. Spor Bilimleri Alt Derlemindeki Teknik Söz Varlığı Listesi	274
Ek 7. İlahiyat Alt Derlemindeki Teknik Söz Varlığı Listesi	281
Ek 8. Tarih Alt Derlemindeki Teknik Söz Varlığı Listesi	287
Ek 9. Psikoloji Alt Derlemindeki Teknik Söz Varlığı Listesi	292
Ek 10. Coğrafya Alt Derlemindeki Teknik Söz Varlığı Listesi	298
Ek 11. Sanat Alt Derlemindeki Teknik Söz Varlığı Listesi	305
Ek 12. Sosyoloji Alt Derlemindeki Teknik Söz Varlığı Listesi	311
Ek 13. Şehir Planlaması Alt Derlemindeki Teknik Söz Varlığı Listesi	317
Ek 14. Turizm Alt Derlemindeki Teknik Söz Varlığı Listesi	324
Ek 15. Eğitim Alt Derlemindeki Teknik Söz Varlığı Listesi	332
Ek 16. Ekonomi Alt Derlemindeki Teknik Söz Varlığı Listesi.....	339
Ek 17. Dilbilim Alt Derlemindeki Teknik Söz Varlığı Listesi.....	345
Ek 18. Edebiyat Alt Derlemine Yönelik Teknik Söz Varlığı Listesi	352
Ek 19. SASD Teknik Sözvarlığında Sıklığı 100'den Fazla Olan Sözcükler Listesi .	357
Ek 20. SASD Teknik Sözvarlığı Bilimsel Türkçeye Yönelik Kullanımlar listesi	362
Ek 21. SASD Eğitim Amaçlı Akademik Sözcük Listesi Fiilleri.....	365
Ek 22. SASD Eğitim Amaçlı Akademik Sözcük Listesi.....	367
Ek 23. Etik Kurul İzin Muafiyeti Formu	375
Ek 24. Orijinallik Raporu	376
Ek 25. Turnitin Benzerlik İndeksi	377

KISALTMALAR DİZİNİ

Ed.: Editör

Hz.: Hazırlayan

SASD: Sosyal Bilimlerde Akademik Sözcük Derlemi

TDK: Türk Dil Kurumu

TÖMER: Türkçe Öğretimi Araştırma ve Uygulama Merkezi

TÜBA: Türkiye Bilimler Akademisi

TABLOLAR DİZİNİ

Tablo 1. SASD Antropoloji Alt Derlemi Antropoloji Terimleri Listesi	47
Tablo 2. SASD Antropoloji Alt Derlemi Fiil Listesi	50
Tablo 3. SASD Felsefe Alt Derlemi Felsefe Terimleri Listesi	52
Tablo 4. SASD Felsefe Alt Derlemi Fiil Listesi	55
Tablo 5. SASD Arkeoloji Alt Derlemi Arkeoloji Terimleri Listesi	57
Tablo 6. SASD Arkeoloji Alt Derlemi Fiil Listesi.....	60
Tablo 7. SASD İletişim Alt Derlemi İletişim Terimleri Listesi	62
Tablo 8. SASD İletişim Alt Derlemi Fiil Listesi	65
Tablo 9. SASD Siyasal Bilimler Alt Derlemi Siyasal Bilimler Terimleri Listesi.....	67
Tablo 10. SASD Siyasal Bilimler Alt Derlemi Fiil Listesi	71
Tablo 11. SASD Spor Bilimleri Alt Derlemi Spor Bilimleri Terimleri Listesi	73
Tablo 12. SASD Spor Bilimleri Alt Derlemi Bilimsel Türkçeye Yönelik Sözcükler Listesi	74
Tablo 13. SASD Spor Bilimleri Alt Derlemi Fiil Listesi	76
Tablo 14. SASD İlahiyat Alt Derlemi İlahiyat Terimleri Listesi	78
Tablo 15. SASD İlahiyat Alt Derlemi Fiil Listesi.....	80
Tablo 16. SASD Tarih Alt Derlemi Tarih Terimleri Listesi	82
Tablo 17. SASD Tarih Alt Derlemi Fiil Listesi	85
Tablo 18. SASD Psikoloji Alt Derlemi Psikoloji Terimleri Listesi	86
Tablo 19. SASD Psikoloji Alt Derlemi Bilimsel Dile Yönelik Kullanımlar	89
Tablo 20. SASD Psikoloji Alt Derlemi Fiil Listesi.....	90
Tablo 21. SASD Coğrafya Alt Derlemi Coğrafya Terimleri Listesi.....	92
Tablo 22. SASD Coğrafya Alt Derlemi Fiil Listesi	97
Tablo 23. SASD Sanat Alt Derlemi Sanat Terimleri Listesi.....	98
Tablo 24. SASD Sanat Alt Derlemi Fiil Listesi	102
Tablo 25. SASD Sosyoloji Alt Derlemi Sosyoloji Terimleri Listesi	103
Tablo 26. SASD Sosyoloji Alt Derlemi Bilimsel Türkçeye Yönelik Kullanımlar	106
Tablo 27. SASD Sosyoloji Alt Derlemi Fiil Listesi	107
Tablo 28. SASD Şehir Planlaması Alt Derlemi Şehir Planlaması Terimleri Listesi ...	109

Tablo 29. SASD Şehir Planlaması Alt Derlemi Fiil Listesi	114
Tablo 30. SASD Turizm Alt Derlemi Turizm Terimleri Listesi	115
Tablo 31. SASD Turizm Alt Derlemi Bilimsel Türkçeye Yönelik Kullanımlar.....	118
Tablo 32. SASD Turizm Alt Derlemi Fiil Listesi	119
Tablo 33. SASD Eğitim Bilimleri Alt Derlemi Eğitim Bilimleri Terimleri Listesi.....	121
Tablo 34. SASD Eğitim Bilimleri Alt Derlemi Bilimsel Türkçeye Yönelik Kullanımlar	122
Tablo 35. SASD Eğitim Bilimleri Alt Derlemi Fiil Listesi.....	124
Tablo 36. SASD Ekonomi Alt Derlemi Ekonomi Terimleri Listesi	126
Tablo 37. SASD Ekonomi Alt Derlemi Bilimsel Türkçeye Yönelik Sözcükler	129
Tablo 38. SASD Ekonomi Alt Derlemi Fiil Listesi	130
Tablo 39. SASD Dilbilim Alt Derlemi Dilbilim Terimleri Listesi	132
Tablo 40. SASD Dilbilim Bilimsel Türkçeye Yönelik Kullanımlar	134
Tablo 41. SASD Dilbilim Alt Derlemi Fiil Listesi	135
Tablo 42. SASD Edebiyat Alt Derlemi Edebiyat Terimleri Listesi	136
Tablo 43. SASD Edebiyat Alt Derlemi Fiil Listesi.....	139
Tablo 44. SASD Teknik Sözvarlığındaki Ortak Sözcükler Listesi	140

RESİM VE GRAFİKLER DİZİNİ

Resim 1. ABBY Fine Reader 9.0 Programı Ekran görüntüsü	42
Resim 2. Metin dosyalarının veri tabanına eklenmesi.....	43
Resim 3. İletişim alt derlemine ait makaleler ve toplam sözcük birim sayısı	44
Resim 4. SASD Alt Derlemlerinin Metin Karşılaştırılması	45
Resim 5. SASD Alt Derlemlerinin Bağlam Kontrolleri	46
Grafik 1. Antropoloji ile SASD Ortak Teknik Sözcük Sayıları Grafiği	50
Grafik 2. Felsefe ile SASD Ortak Teknik Sözcük Sayıları Grafiği	55
Grafik 3. Arkeoloji ile SASD Ortak Teknik Sözcük Sayıları Grafiği	60
Grafik 4. İletişim ile SASD Ortak Teknik Sözcük Sayıları Grafiği.....	65
Grafik 5. Siyasal Bilimler ile SASD Ortak Teknik Sözcük Sayıları Grafiği.....	71
Grafik 6. Spor Bilimleri ile SASD Ortak Teknik Sözcük Sayıları Grafiği.....	76
Grafik 7. İlahiyat ile SASD Ortak Teknik Sözcük Sayıları Grafiği.....	80
Grafik 8. Tarih ile SASD Ortak Teknik Sözcük Sayıları Grafiği	84
Grafik 9. Psikoloji ile SASD Ortak Teknik Sözcük Sayıları Grafiği.....	90
Grafik 10. Coğrafya ile SASD Ortak Teknik Sözcük Sayıları Grafiği.....	96
Grafik 11. Psikoloji ile SASD Ortak Teknik Sözcük Sayıları Grafiği	101
Grafik 12. Sosyoloji ile SASD Ortak Teknik Sözcük Sayıları Grafiği.....	107
Grafik 13. Şehir Planlaması ile SASD Ortak Teknik Sözcük Sayıları Grafiği.....	113
Grafik 14. Turizm ile SASD Ortak Teknik Sözcük Sayıları Grafiği	119
Grafik 15. Eğitim Bilimleri ile SASD Ortak Teknik Sözcük Sayıları Grafiği	124
Grafik 16. SASD Ekonomi ile SASD Ortak Teknik Sözcük Sayıları Grafiği.....	130
Grafik 17. SASD Dilbilim ile SASD Ortak Teknik Sözcük Sayıları Grafiği.....	134
Grafik 18. SASD Edebiyat ile SASD Ortak Teknik Sözcük Sayıları Grafiği	138

GİRİŞ

Sosyal hayatın gelişmesi, iletişim olanaklarının çoğalması ve toplumların birbirlerine daha da yakınlaşmasıyla birlikte yabancı dil öğrenme ihtiyacı artmış ve çeşitlenmiştir. Bireyler farklı bir ülkede yaşam, ticaret, eğitim gibi nedenlerle yabancı dil öğrenmeyi isteyebilmektedirler. Yabancı dil öğretimi de bireylerin ihtiyaçlarına yönelik olarak düzenlenmekte, ihtiyaçlara göre programlar oluşturulmaktadır. Türkçeyi yabancı dil olarak öğrenenler dikkate alındığında, 2016-2017 eğitim-öğretim yılında, Türkiye'deki üniversitelerde öğrenim gören yabancı öğrenci sayısı 108076'dır (istatistik.yok.gov.tr). Türkiye'deki yükseköğretim kurumlarında öğrenim gören öğrenci sayısı, çeşitli kurumların (Yurt Dışı Türkler ve Akraba Toplulukları, TÜBİTAK, YÖK, Yabancı Elçilikler gibi) verdiği burslarla gelen ve öğrenim giderlerini kendisi karşılayan öğrencilerle birlikte her yıl artmaktadır. Türkiye'deki üniversiteler bünyesinde kurulan dil öğretimi uygulama ve araştırma merkezleri çoğunlukla, öğrenimlerini Türkiye'deki üniversitelerde devam ettirecek olan öğrencilere Türkçe öğretimi hizmeti vermektedir. Eğitim amacıyla Türkiye'de Türkçe kursuna katılan öğrencilere temel iletişim becerilerini sağlayacakları Türkçe yeterliliği kazandırıldıktan sonra akademik Türkçe eğitimine geçilmesi önem arz etmektedir. Bu bağlamda akademik Türkçe öğretimi, genel bir ifadeyle, öğrencilerin Türkiye'deki eğitim hayatlarında karşılaşacakları Türkçenin öğretimi olarak tanımlanabilir. Türkiye'de üniversite eğitimi alacak olan öğrenciler için genel iletişim amaçlı Türkçe öğretiminden sonra akademik amaçlar için Türkçe öğretiminin yapılması, öğrencinin akademik başarısına ve derslere uyumuna katkı sağlayacaktır. Akademik Türkçe dersleri açısından düşünüldüğünde öğrencilerin akademik sözcük bilgilerini genişletmek en önemli eğitim amaçları arasındadır. Bu noktada Türkiye'de, sosyal bilimler alanında yükseköğretim görececek yabancı öğrencilerin akademik derslere başlamadan önce alanlarına özgü teknik sözcükleri ve sosyal bilimler alanını kapsayan genel amaçlı akademik sözcükleri belirlemek çalışmanın genel çerçevesini oluşturmaktadır.

1. BÖLÜM

AKADEMİK SÖYLEM VE SÖZCÜKBİRİM

1.1.AKADEMİK SÖYLEM

Sözlü veya yazılı akademik metinler, genel olarak belli uzmanlık alanlarına yönelik, bilgilendirici metinlerdir. *Metin* kavramı, sözlü ya da yazılı olabilen, metinselliğin yedi ölçütünü (bağlaşıklık, bağdaşıklık, amaçlılık, benimsenirlik, bilgisellik, durumsallık ve metindeşlik) içeren iletişimsel oluşum olarak tanımlanmaktadır (İmer, Kocaman ve Özsoy, 2011, s. 193). Metin kavramı, dilbilimsel terim olarak *söylem* kavramı yerine de kullanılabilir.

Söylem, tümceden büyük, boyutuna bakılmaksızın iletişim değeri olan birimdir (Kocaman ve Osam, 2000, s. 107). Gündelik dildeki söylemlerden ayrı olarak akademik söylem/metinler genel olarak bilgi¹ değeri taşırlar. Bilginin oluşması için de dışdünya-düşünme-dil etkileşimi temel koşuldur (Çotuksöken, 2010, s. 18). Bilgi aktarıcı akademik söylemlerin kullanım amaçları, uzmanlık alanlarında okuyucuları/dinleyicileri bilgilendirmek veya akademik bir alanda var olan bir kanıyı değiştirmek ya da “çürütmek” olarak düşünülebilir. Akademik söylemler, genellikle bilimsel söylemin rapor ve yorumları, yöntemi, kaynakların ve çıktılarının değerlendirilmesi, zıt iddialar ve verilerin dikkate alınması etrafında dönmektedir ve örneklerin temsiliyeti, bulguların doğruluğu ve yorumların geçerliliği hakkında tartışmalar içermektedir (Diani, 2009, s. 135). Bunun yanı sıra gündelik dilde olduğu gibi akademik dilde de dilin kullanım amacı, kullanım yeri ve dili kullanan kişiler akademik dilin özelliklerini belirleyen faktörlerdendir.

Dilbilimsel kurallar, dil bilgisel üretim, sözcük ya da öbekselle özellikler “doğru” dil kullanımının üst kurallarını belirtirken; sosyal bağlamlar, samimiyet, nezaket, verilen işlere bağlılık gibi durumlarla ilgilenmektedir (Heller ve Morek, 2015, s. 181). Bu

¹ İletişim genel olarak bilgi aktarımıdır ve *bilgi değeri* gönderimsel ifadelerin dinleyici açısından eski veya yeni olma durumu olarak tanımlanmaktadır (Turan, Ü. D., 2013: 117-118). Ancak bilgi felsefesi açısından bilginin tanımları 1. grupta gerekçelendirilmiş doğru inanç, 2. grupta canlı bir mantıksal süreç, 3. grupta ise matematik gibi değişmez olanı konu alan, zihnimize dolaylı olarak konu olan şeyler olarak üç başlıkta toplanmaktadır (Cevizci, A., 2015: 15-18). Çalışmada, *bilgi* kavramı Cevizci (2015) tarafından tanımları verilen *bilimsel bilgi* olarak kabul edilmektedir.

nedenle *akademik dil* terimi etkileşimsel, söylemsel ve resmi dil kullanımlarını içerirken *akademik söylem uygulamaları* kavramı etnometodoloji, bilgi sosyolojisi ve antropolojik dilbilim içeriklerini de kapsadığı için önerilmiştir (Heller ve Morek, 2015, s. 182). Akademik dil üzerine yapılan çalışmalar, akademik dilin yapısal özelliklerini betimler ve akademik dilin kullanıldığı sosyal bağlamlarla ilgilenir. Bu nedenle akademik söylem uygulamaları terimi akademik dildeki yapısal değişimlerle birlikte uygulama alanına da geçtiği için akademik dil kullanıcılarının sosyal ve resmi bağlamlardaki iletişim amaçlarına yönelik kullanımlarını da kapsamaktadır. Ancak alanyazın incelendiğinde akademik İngilizce çalışmalarının daha çok yazılı metin temelli, akademik dilin yapısal betimlemeleri üzerinedir. Akademik Türkçe çalışmaları açısından bakıldığında, hem yapısal akademik dil incelemelerinin hem de toplumdilbilimsel çalışmaların yeterli düzeyde olmadığı söylenebilir. Oysaki akademik dilin iletişim, bilgi aktarımı, sosyo-sembolik işlevi vardır ve akademik söylem uygulamalarına katılanlar, hem güncel sözcük ve sözdizimsel formlara katılırlar hem de genellikle resmi ve sosyal aktörler tarafından kullanılan dil türünü kullanırlar (Heller ve Morek, 2015, s. 175-179). Bu nedenle akademik dil öğretimi için öğrencilerin hedef dilde iletişim kurma yeterliliklerini kazanmış olmaları gerekmektedir.

Akademik dilde kullanılan kavramların ve kategorilerin özellikleri akademik söylemin taşıdığı bilimsel içerik ile yakından ilgilidir. Akademik metinlerde, kesin yargılar yerine sebeplerden hareketle belirli sonuçlara ulaşıldığını ifade eden yargılar bulunmaktadır (Tok, 2014, s. 381). Yine de akademik söylemin bilimsel bir yasa mı teori mi yoksa varsayım mı taşıdığı, söylemin dil bilgisel özelliklerine yansıtacaktır. Bu nedenle bilgileri aktarmada bilimin yanlışlanabilirlik özelliği dikkate alınarak kesin yargılar verilirken dikkatli bir seçim yapılır. Bulguların aktarımında ne kadar dikkatli olursa da bulgular, yorumlara bağlıdır ve bulguların anlamlandırılması, kişisel yargılardan geçer. Ayrıca söylemler belli bir kültürel merkeze aittir, akademik söylemlerde tarafsız gözlem, deneysel kanıt ve hatasız mantık yollarıyla elde edilen bilginin sunumunda nesnellik ve doğruluk vardır ancak her söylem, yazıldığı toplumun düşünce dünyasıyla çevrelendiğinden akademik söylemlerde bunu yakalamak kolay değildir (Hyland, 2006, s. 39). Bununla birlikte bilim insanlarının içinde yer aldıkları söylem toplulukları, çalıştıkları kurumlar, yayınlar, kongreler ve internet aracılığı ile oluşturdukları bilimsel bağlantılar, bilimsel söylemin niteliğini etkileyen faktörler olarak belirtilebilir (Ayata-

Şenöz, 2014, s. 20). Okuyucuların ilk amacı üretilen metinleri anlamaktır. Bu nedenle akademik dil dersleri sonucunda öğrencilerin üretilen akademik metinleri, anlayabilmeleri ve anlamlandırabilmeleri sağlanır. Ancak anlamın oluşması için sadece dilsel yetkinlik yeterli değildir. Akademik metinlerde anlamın ortaya çıkması, bilginin üretim yeri, süreci, vericinin kültürel durumu, yaşı, cinsiyeti, sosyal çevresi gibi bireysel özellikleri ve alıcının kültür durumundan kullanılan koda ya da göndergelerin doğru kavramsallaştırılmasına kadar birçok dil içi ve dil dışı değişkenle ilişkilidir (Günay, 2007a, s. 342). Farklı kültürden gelen öğrencilerin akademik derslere katılımında, bilimin evrensel niteliği kolaylık sağlayabilir. Bu nedenle üretilen bilimsel metinlerde evrensel, genel-geçer bir dil kullanımı ve evrensel bir düşünüş tarzı, anlamın oluşmasında kültürel farklılıklardan doğan güçlükleri azaltacaktır. Ayrıca akademik dil açıklayıcı ve işaret edici bir dildir (Tok, 2014, s. 378) ve akademik dilin açık oluşu, anlamın oluşumunda ve akademik öğretimin gerçekleştirilmesinde bir diğer önemli kolaylıktır.

Akademik dilin uygulama alanları makaleler, ders kitapları, bilimsel kongreler (sözel bildiriler, poster bildiriler, panel, konferans) sempozyum, kollekyum bienal, seminer (Erkuş, 2009, s. 187) ile birlikte okullar (ilkokul, ortaokul, lise, üniversite) da sayılabilir. Ayrıca anlatıların, aktarım metinlerinin, betimlemelerin, tanımlamaların, açıklayıcı makalelerin ve araştırma metinlerinin de okullarda kullanılan dili örneklediği, her türün kendine özgü özellikler barındırdığı ancak yine de ortak akademik amaçlardan dolayı okul dilini yansıtan türlerde ortak özelliklerin bulunduğu belirtilmektedir (Schleppegrell, 2001, s. 432). Akademik dilin kullanım alanlarına göre *genel amaçlar* için kullanılan akademik dil ve *özel amaçlar* için kullanılan akademik dil olarak ayırım yapılabilir. Hyland'a göre (2006, s. 9) genel akademik amaçlar tüm alanlar için ortak olan beceri, dil formları ve çalışma aktivitelerini ayrı tutma eğilimindedir. Bununla beraber genel amaçlar için akademik dil öğretimi tüm disiplinlerde ders dinlemeleri, seminer ve derslere katılım, ders kitabı, makale ve diğer materyalleri okuma, deneme, rapor, tez, araştırma yazıları yazma gibi alanlarda yetkinlik kazandırmayı hedefler. Özel akademik amaçlar ise belirli disiplin ve bölümlerdeki dil ve becerilerin öğretimi ile ilgilendir. Özel amaçlar için kullanılan akademik dil, ait olduğu alana özgü dil formlarını içerdiğinden daha yapısal bir özellikteyken genel amaçlar için kullanılan akademik dil, nezaket kurallarını ve derslerdeki öğretmen-öğrenci tutumlarını da içerdiğinden daha

toplumdilbilimsel özellik taşıır. Genel olarak okul dilindeki kullanımlar düşünce biçimini, ilişkiler arası farklı rolleri, konuşmacı veya yazarlar tarafından farklı bağlamlarda yanıt olarak verilen yerleşik söylem öbeklerini yansıtır (Schlepppegrell, 2001, s. 435). Akademik dil üzerine yapılan çalışmalar yapısal ve toplumdilbilimsel olarak ayrılabilir. Ancak dilsel seçimler, konuşmacıların sosyal bağlamdaki (belli konulardaki görüşmeler, konuşmacı-dinleyici, yazar-okuyucu arasında) seçimleri üzerine temellendirilir (Schlepppegrell, 2001, s. 432). Bu nedenle akademik dilin yapısal özelliklerinin araştırıldığı betimsel çalışmalarda kullanıcıların dil özellikleri dikkate alınır. Toplumdilbilimsel bir çalışmada ise katılımcıların bağlamsal dil kullanımlarından yapısal dil özelliklerine ulaşıldığından, her iki özellik (yapısal ve toplumdilbilimsel) beraber değerlendirilir ve bilimsel sonuçlar yapısal ve toplumdilbilimsel özelliklere göre raporlandırılır.

1.2.AKADEMİK SÖYLEMİN ÖZELLİKLERİ

Bilimin amaçlarından biri önceki çalışmalardan yararlanılarak yeni ve yararlı bilgiler üretmek olduğundan, bilimsel çalışmalarda ilgili konulardaki diğer yayınlardan önemli ölçüde alıntılar ve atıflar bulunur. Bu noktada metinlerdeki farklı düşünceleri konu edinen söyleşimlilik ve çokseslilik kavramları dikkate alınabilir. Söyleşimlilik (dialogie) ve çokseslilik (polyphonie) kavramları metni üreten yazarın dışında, yazarın etkilendiği, yararlandığı farklı düşünür ya da yazarların varlığına işaret eder. Bu bağlamda *söyleşimlilik* her sözcenin kendisinden önce üretilmiş ve kendisinden sonra üretilebilecek sözcelerle kurabileceği ilişkilere gönderme yaparak söylemde “başka”sının varlığına işaret ederken; *çokseslilik*, bir söylemin, başka bir söylemin sözlerini, düşüncelerini aktarması ve belirtmesidir (Kıran ve Eziler-Kıran, 2013, ss. 348-358). Çokseslilik, farklı görüş açıları tüm içerikleriyle beraber ortaya konulan biçimsel bir yapıdır ve söyleşimlilik bir bilinmezliğe, bir kararsızlığa açılırken çokseslilik kaynağı belirgin özel seslerin oluşturduğu bir anlam bütünlüğüdür (Eziler-Kıran, 2013, ss. 357-358). Ancak bilinmektedir ki bilimsel çalışmalarda dikkate alınması gereken en önemli konu, bilimsel etik kurallarıdır. Bilimsel etik kurallarına göre bilimsel metinlerde yapılan alıntılarının sahipleri mutlaka belirli bir atıf sistemi

içerisinde belirtilmelidir. Bu bakımdan bilimsel metinlerde söyleşimlilikten ziyade çoksesliliğin varlığı belirgindir.

Fløttum (2009, s. 112) akademik metinleri açıkça ben dili kullanımı olanlar ve ben dili kullanımı olmayanlar şeklinde ayırarak ben dili kullanımı olan akademik metinlerde “ben” dilini kullanan yazar rollerini, *yazar*, *araştırmacı*, *tartışmacı*, *değerlendirici* olarak aşağıdaki gibi sınıflandırmaktadır.

“Yazar rolündeki metinlerde, *betimleme*, *tartışma*, *açıklama*, *genel olarak*, *tekrar*, *gösteri*, *başlangıç*, *ilerleme*, *odaklanma* ve *sonuç olarak* gibi söylem eylemleri kullanılarak açıklama yapılır. Örn.: “Ben mümkün olan her bakış açısını *tanımlamaktayım...*”.

Araştırmacı olarak yazar, araştırma sürecinin doğasında, *analizdeki gibi*, *varsayıldığı gibi*, *dikkate al-*, *seç-*, *karşılaştır-*, *araştır-*, *bul-*, *takip et-* *sınırla-*, *çalış-*, *test et-*, *kullan-* gibi eylemleri kullanmaktadır. Örn.: Önceki gibi *ben* sağlık kazancını *hesapladım.*, *Ben İspanyolcadaki bu görüşmelerde bağlantı kurdum...*

Tartışmacı yazar durum eylemleri kullanarak ilgili durum ve tutumları, kanıtlama çabasını, destekleme veya reddetme gibi görüşleri *tartış-*, *iddia et-*, *karşı gel-*, *onayla-* gibi eylemleri kullanarak açıklar. Örn.: *Ben* bu çalışmada şunu *tartışmaktayım ...*, *Ben iddia ediyorum ...*

Değerlendirici yazar *hisler*, *içerik*, *bulgular* gibi çeşitli duygusal ya da değerlendirici yapıları açıklar. Örn.: *Ben* değerlendirilen bulgular hakkında *kuşkuluyum.*, Ekonomik göstergelerin dağılımı sonucunda *çarpıldım.*”

Atıflar incelendiğinde Fløttum, atıfları (A1) Bütünleşik olmayan atıf *Sarı Deniz kirlendi [1].*, (A2) Belirli bütünleşik atıf *Sarı Deniz kirlendi (Clark 1999).*, (A3) yarı bütünleşik atıf *Clark (1999) sarı denizin kirlendiğini gözlemledi.*, (A4) Tam Bütünleşik atıf *Clark (1999) iddia etmektedir: “Sarı Deniz kirlendi.”* şeklinde dört başlığa ayırmıştır. Aynı çalışmada A1 türü atfın sağlık alanındaki yazarlar, A2 ve A3 türü atıfların dilbilim ve ekonomi alanındaki yazarlar, A4 tipi atfın ise küçük bir grup dilbilimciler ile daha da azınlıkta ekonomi alanındaki yazarlar tarafından kullanıldığı belirtilmektedir (2009: 115).

Bilimsel çalışmalarda üzerinde durulan bir diğer konu da önceki çalışmaların değerlendirilmesi, sonuçlarının tartışılması ve mevcut çalışmadaki sonuçlarla önceki çalışmalardaki sonuçların karşılaştırılmasıdır. Belirtilen tüm bu süreçlerde alandaki farklı çalışmalar, farklı ses olarak dikkate alınmaktadır. Herhangi birinin, başka birinin sözcüğünü alması ve kullanması ya da iletişimin doğal bir ögesi olarak düşünmesi dinamik bir süreçtir (Bondi, 2009, s. 83). Bu nedenle ilgili diğer çalışmaların varlığı bilimsel yazılara “düşünce tartışması” niteliği kazandırmakta bu da okuyucunun isteğini arttırmakla birlikte yeni düşüncelere ve araştırmalara da zemin hazırlamaktadır. Öne sürülen düşünce okuyucunun yazar ya da konuşucu ile arasındaki güvenilirlik durumuna

göre reddedilebilir ancak bu durumda “dayandırma” diğer taraftan, farklı kaynaktan gelen bir durum önerisidir (Bondi, 2009, s. 84). Bilimsel çalışmalarda ortaya konulan bir sav kendinden önceki çalışmalarla desteklenirken sonraki çalışmalara desteği ve sonraki çalışmalardan geri dönüşü de dikkate alınmaktadır. Bu noktada dildeki söyleşimli yapı çoksözlü dil öznesinin varsaydığı en az bir başka sese karşı çoksesli bir söyleşime girmesiyle oluşur (Kantar, 2003, s. 157).

Bilimsel metinlerde açıkça yapılan atıfların yanı sıra metin içine sindirilmiş kapalı çok seslilik de bulunabilir. Kapalı çok seslilikte kabullenmeler, olumsuzlama kipliği; *ile*, *veya*, *fakat* bağlacı ile oluşturulan yapılar da sunulabilir (Fløttum, 2009, s. 119). Metnin anlam bütünlüğü ve akıcılık özelliği korunarak farklı yazarlara ait düşünceler metnin belli bölümlerinde dile getirilebilir. Yazarlar ve sesler arasındaki farklı seslerin kimlikleri ve kabul etme/reddetme gibi gerçek ilişki kaynakları, iletileri metinle bütünleştirir ve bu etkileşim metnin bir bütün olarak yorumlanmasının temelini oluşturur (Fløttum, 2009, s. 119). Aynı çalışmaya göre çok sesli yaklaşımlar göstermiştir ki birinci kişi zamirinin kullanıldığı araştırma makalelerinde yazarların daha fazla varlığı vardır ve bu durum aktarılan söylem yapılarında bibliyografik atıf tanımlamalarında daha açık görülmektedir.

1.3.AKADEMİK DİL ÖĞRETİMİ AÇISINDAN YABANCILARA TÜRKÇE ÖĞRETİMİ

Akademik dil öğretimi, yabancı/ikinci dil öğrenenlerin akademik ihtiyaçlarına yönelik yapılan dil öğretimidir. Eğitim hayatlarını Türkiye’de sürdürecektir olan öğrencilerin fakülte veya enstitülerde karşılaşacakları Türkçeye yönelik ihtiyaçları göz önüne alınarak akademik Türkçe öğretimi planlanmalıdır.

Eğitim amacıyla farklı ülkeye giden bir öğrenci için öncelikli amaç elbette iletişimini sağlamaktır. İletişim gereksinimlerini karşılamak için yapılan yabancı dil öğretimi, beceri (okuma, konuşma, dinleme, yazma) temelli bir eğitim kapsamında sürdürülürken dil becerilerinin öğretiminin yanında dil bileşenlerinin (dil bilgisi ve sözcük öğretimi) öğretimi de yapılmaktadır. Dil becerilerinin ve dil bileşenlerinin öğretiminde temel amaç öğrencilerin yabancı bir ülkede yaşadıkları süre boyunca toplumdilbilimsel

ihtiyaçlarını karşılamaktır. Ancak öğrencilerin gündelik hayatta (yurtta, markette, kafede, sokakta) karşılaştıkları dil ile fakültelerde ve enstitülerde karşılaştıkları dilin içerik, konu ve bağlam açısından farklılık gösterdiği bilinmektedir. Dil kurslarında anlama ve anlatma becerileri kapsamında yeterlilikler üzerine yoğunlaşılırken, öğrenciler bölümlere gittiklerinde, sunum yapma/dinleme, topluluk önünde konuşma, rapor ve makale yazma gibi öğrencilerin dili kullanma türleri de farklılık göstermektedir. Akademik dil öğretimi derslerinde beceri öğretimine farklı oranlarda da olsa ihtiyaç duyulduğu belirtilmektedir (Adzmi, vd., 2009, s. 171). Akademik Türkçe derslerinin okuma, dinleme, yazma, konuşma becerileri ile dilbilgisi ve sözcük öğretimi kapsamında sürdürülmesi gereklidir.

Dil öğretiminde, dikkate alınması gereken bir diğer nokta da dil eğitiminin bireysel ihtiyaçlarla mı yoksa profesyonel amaçlarla mı yapılması gerektiğidir. Dil öğretiminin amacını belirleyen en önemli aktör öğrencilerdir. Dil dersleri, yabancı dil derslerine devam eden öğrencilerin öğrenme amaçlarına uygun olarak tasarlanmalıdır. Bireysel amaçlı dil öğretiminde iletişim boyutu ön plandayken profesyonel dil öğretiminde, profesyonel yönelimler öncelenmektedir (Kazakova, 2015, s. 979). Ayrıca derslerin tasarlanmasında öğrencilerin yaşları, amaçlanan dildeki bilgi alt yapıları, cinsiyetleri, geldikleri ülkeler ve dil öğrenim amaçları dikkate alınması gereken değişkenlerdir. Bu değişkenlerden amaç dildeki bilgi alt yapıları sınıfın düzeyini belirlerken, öğrenme amaçları da derslerin içeriğini belirleyen önemli değişkenler arasındadır. Farklı bir ülkede eğitim göreceğ öğrenciler için öncelik elbette iletişimlerini sağlayacakları temel dil becerilerini sağlayabilmektir. Ancak aldıkları genel iletişim amaçlı dil derslerinin akademik kariyerlerini devam ettirecekleri lisans ve lisansüstü derslerde yeterli olmadığı görülmektedir. Akademik dil dersleri bu noktada öğrencileri akademik derslere hazırlayan dil dersleri olarak belirmektedir.

Akademik dil dersleri kavramsal olarak alanyazında farklı açılardan değerlendirilmektedir. Kocaman ve Osam akademik dili, akademik amaçlı İngilizce madde başında, özel amaçlı İngilizcenin yan dallarından biri olarak tanımlayıp özellikle üniversite bağlamında öğrencilerin belli alanlara yönelik dil kesitine ilişkin akademik nitelikli sözcük, yapı ve yazım kurallarını içerdiğini belirtmektedir (2000, s. 7). Kazakova, özel amaçlar için İngilizce öğretimini akademik, ticari ve iş İngilizcesi olarak sınıflandırarak benzer ayrımın Rusça için de geçerli olabileceğini ve dil

öğretiminin fonksiyonuna göre genel amaçlı, iş amaçlı, akademik amaçlı ve özel amaçlı dil öğretimi gibi ayrımların olduğunu belirtmektedir (2015, s. 979). Akademik dil bazen özel amaçlı dil öğretimi ile kesişebilir ama temelde günlük dil ve farklı uzmanlık alanları arasındaki iletişimsel bir araç olarak kullanılmaktadır (Heller ve Morek, 2015, s. 175). Akademik dil, farklı alanlardaki ders, seminer, konferans, sempozyum, makale gibi alanlarda kullanılan dili içerse de adı geçen etkinliklerin tamamının da bir iletişim türü olduğu unutulmamalıdır. Bu açıdan bakıldığında akademik dilin iletişim yönü de önemlidir. Okuma, dinleme, konuşma ve yazma gibi dil becerileri akademik dil derslerinde kullanılan becerilerdir. Ancak içerik açısından iletişim becerisinden çok bilgi aktarıcı ve bilgilenici bir işlev taşıdığından akademik dil öğretimi derslerinde, katılımcı öğrencilerin uzmanlık alanları derslerin işlenişleri ile birlikte akademik dil derslerinin ders malzemeleri ve materyallerinin belirlenmesi için de önem taşımaktadır. Genel iletişim amacı için kullanılan İngilizcede yetersizlik yaşayan öğrencilerin, dilin bütünlük doğasından dolayı akademik İngilizce ortamlarında da sıkıntı yaşayacakları düşünülmektedir (Bunch, 2014, s. 71). Bu nedenle yabancı dil öğrencilerinin iletişim amaçlı dil öğrenimini tamamlamaları ve ardından akademik dil öğrenimine devam etmeleri yararlı olacaktır.

Öğrencilerin derslere katılım düzeylerinin eğitimde başarı oranını etkilediği bilinen bir gerçektir. Dil eğitiminde olduğu gibi eğitim bilimlerinde de söylemsel beceriler anahtar rol oynar çünkü öğrencilere derslerdeki söylemlere katılma olanağı sağlar. Eğitim hayatlarını yurt dışında sürdüren öğrencilerin eğitim aldıkları dilin akademik kullanımlarını öğrenmeleri, anlamlandırabilme düzeylerini geliştirmeleri öğrencilerin eğitimdeki başarılarını önemli ölçüde etkilemektedir. Yurt dışında eğitim alan öğrencilerin gündelik iletişimlerini sağlayacakları ve temel gereksinimlerini karşılayacakları gündelik dil ile birlikte akademik dilde de yetkinlik kazanmaları önemlidir. Öğrencilerin eğitim ortamlarında karşılaştıkları dil yetkinliği için alanyazında bilişsel akademik dil yetkinliği, akademik söylem ve okul dili gibi terimler kullanılmaktadır. Bu terimlerin kavramsal değeri, öğrenme amacını gerçekleştirmek, bilgi yapısını oluşturmak ve eğitim işlevini sağlamak olarak kabul edilir; akademik söylem *iletişim*, *bilgi* ve *sosyal kimlik* fonksiyonları arasında farklılık gösterir (Heller ve Morek, 2015, s. 175). Akademik dilde de iletişim temel işlevdir. Öğrencilerin ya da uzmanların akademik konularda okuma, dinleme, konuşma, yazma becerileri

kapsamında iletişim kurma gereksinimleri vardır. Bu nedenle akademik dil eğitiminin temel amacı, öğrencilerin veya uzmanların akademik konularda iletişim becerisini, yani anlama-anlatma yeterliliğini sağlamaktır. Akademik dilin en önemli özelliği verilen iletilerde bilimsel bilgi değeri taşımasıdır.

Liseden sonra eğitimlerini yükseköğretimde devam ettiren öğrencilerin, oluşturdukları metinlerde, öne sürdükleri düşünceyle savundukları tez arasındaki açık bağlantıyı iyi bir şekilde belirtebilmeleri her alandaki öğrencilerin akademik başarılarını etkilemektedir. Metin yorumlaması, kurs ve sınavlarda öğrenci başarısının bir göstergesi sayılmaktadır. Öğrencilerin farklı alanlardaki başarıları bilginin hiyerarşik ve geleneksel yapıda sunulabilmesine bağlıdır. Ancak bilinmektedir ki akademik dil yetkinliği kolay kazanılabilecek bir beceri değildir, ikinci dilde dil yetkinliği için 2 yıla ihtiyaç varken akademik dil yetkinliği için destekleyici öğretimle beraber 5 ila 7 yıla ihtiyaç vardır (Roessingh, Kover, ve Watt, 2005). Bu bakımdan dil öğretiminin bir süreç olarak düşünülüp zamana yayılması gerekmektedir. İletişim odaklı ve zamana yayılan dil öğretiminde öncelik, dil öğrencilerinin okuma, dinleme, konuşma ve yazma gibi dil becerilerinde yeterlilik sağlamalarıdır. Oysaki öğrencilerin dilbilgisel ve sözcüksel yetersizlikleri olduğunda, öğrenciler karmaşık ve kapsamlı düşüncelerin sunumunda başarısız olmaktadır (Schleppegrell, 2001, s. 435). Akademik söylemlerin dil bilgisi ve sözcük yapısı özellikleri taşıdıkları iletilerin özellikleri nedeniyle günlük dilden farklılık göstermektedir. Akademik söylemlerin yapısal incelemelerine yönelik çalışmalar ile birtakım verilere ulaşılabilmektedir. İngilizce üzerine yapılan çalışmalarda, sözlü akademik İngilizcede 4000 sözcük ailesi², isim ve kullanımı düşük sözcükler, söylemlerin %96,05'ini kapsamaktadır ve %60 ve üzerinde bir anlamının gerçekleşmesi için metinlerdeki sözcüklerin %98'inin bilinmesi gerekmektedir (Dang ve Webb, 2014, s. 66). Aynı çalışmada, İngilizce sözlü akademik sözcüklerin oranı %4.41 olarak belirlenmiştir. Metin tipi gibi birçok değişken kavramayı etkilese de sözcüklerin kapsamı anlamayı etkileyen önemli bir faktördür ve sözlü akademik dilde öğrencilerin akademik başarılarını geliştirmek, akademik dili edinmek için gerekli sözcük boyutunu araştırmak gereklidir. Aynı durum Türkçe için de söylenebilir. Betimsel çalışmalar sonucunda elde edilen sayısal değerlerden dil öğretimi programlarının tasarlanmasında yararlanılabilir. Özellikle dil becerilerinin ve dil

² Sözcük ailesi kavramı hakkında ayrıntılı bilgi sayfa 22'de verilmiştir.

bileşenlerinin derslerdeki ağırlıklarının kapsamının belirlenmesinde bu betimsel çalışmalarla önemli sonuçlara ulaşılmaktadır. Ayrıca betimsel çalışmaların araştırma konusu yaptığı dilin genel yapısı, bilimsel işlenmişliği hakkında da bilgiler vereceği açıktır. Bir toplum, bilimsel alanda çalıştıkça ve bilimsel açıdan üretim gerçekleştirdikçe dil de bilimsel açıdan işlenmiş ve anlatım olanakları çeşitlenmiş olacak ve bu çeşitlilik araştırma sonuçlarına yansiyacaktır.

Akademik dil öğretimi *anlama odaklanma*, *dile odaklanma* ve *kullanıma odaklanma* şeklinde bölümlenebilir (Cummins, 2000, s. 274). Anlama odaklanma kapsamında amaçlanan dilin biçimsel özelliklerine odaklanılır, etkili öğrenme stratejileri geliştirilir ve amaçlanan dilin güncel kullanımları sağlanır. Bir dilin temel dilbilgisi özellikleri bilinmediğinde anlamın oluşması mümkün olmamaktadır. Akademik metinlerde söylemlerin anlamları öğrenciler tarafından anlaşıldığında öğretmenlerin öğretim stratejileri başlamaktadır. Metinlerin anlaşılması ile bilgilerin kavranması aşamasına geçilir; bu da öğretmen-öğrenci, öğrenci-öğrenci etkileşimiyle öğretim stratejilerinin kullanılmasıyla kalıcı hâle gelmektedir. Ayrıca akademik metinlerde bilginin güncelliği önem taşıdığından akademik dil derslerinde öğrenciler amaçlanan dilin güncel kullanımlarıyla karşılaştırılır. Anlama odaklanma dilsel girdinin sağlanması ve eleştirel okuryazarlık gelişimini kapsamaktadır. Dile odaklanma da dil biçimlerinin ve kullanımlarının farkındalığı ile bilgilerin eleştirel analizini içermektedir. Akademik söylemler bilgi değeri taşıdığı için anlam net bir şekilde oluşur ve okuyucuda/dinleyicide yanlış anlaşılmalardan oluşmaz. Bu nedenle yazarın aktardığı bilgiler her söylem biçiminde (yazılı, sözlü) net olarak anlaşılır. Anlam oluştuktan sonra yeni üretici dil becerileri ile düşünceler dile getirilir ve yeni bilgilerin analizleri ikinci dilde düşünülerek gerçekleştirilir. Bu aşamadan sonra kullanıma odaklanma gelmektedir. Kullanıma odaklanma, yeni bilgilerin birleştirilmesini, edebiyat ve sanat yaratımlarını ve sosyal ilişkilerdeki hareketleri içermektedir. Bu üç aşamadan sonra bilgiler tamamlanıp yeni üretimler yapılır ve meslektaş grupları arasında bilimsel tartışmalar yapabilme yeterliliğine öğrenciler ulaşmış olur.

Akademik dil karmaşık ve bilişsel olabilir. Bu nedenle akademik dil öğretiminde sözcükler bağlamsal kullanımlarıyla birlikte verilirken öğrenim sırasında öğrencilerin sosyokültürel özellikleri dikkate alınır. Sosyokültürel yaklaşımda konuların çoklu sınıflandırılması, alan başlıkları, dil türleri, söylem ve katılımcı özellikleri sınıfta

dikkate alınmalı ve dil gelişimi ile öğrenme, etkileşimli konuşmalarla gerçekleştirilmelidir (Bunch, 2014, s. 72). Akademik dil eğitimi, sosyolinguistik, eğitim bilimleri, dil öğretimi gibi alanlarla ve öğrencilerin yaş grupları, sınıf söylemleri ve dilin diğer bağlamlarda kullanılış biçimleriyle ilişkili olup açıklama, sebeplerini belgeleme, tartışma, anlatı gibi gerçek bağlamlardaki dil kullanımı ile ilgilidir (Heller ve Morek, 2015, s. 182). Akademik dil eğitiminde alanlar arası çalışmalar önemli katkılar sağlayacaktır. Akademik dil becerilerini geliştirmek için yabancı dil öğretiminde grup tartışmaları yaptırılabilir, kendi alanlarına özel tartışmalar yapmaları sağlanabilir, konuya özgü materyallerle öğrenciler çalıştırılabilirler (Kazakova, 2015, s. 981). Akademik Türkçe için de çalışma becerileri okunan materyal türüne göre okuma hızını ayarlama, bağlamdan bilinmeyen sözcüklerin anlamını tahmin etme, sözlük kullanma, grafik, şema ve sembol yorumlama, not alma ve özet çıkarma gibi etkinlikler uygulanabilir. Dilin akademik amaçlar için öğretiminde işlev oldukça önemlidir çünkü öğrenciler akademik veya iş hayatlarında bu dili kullanacaklardır. Dolayısıyla akademik dil öğretiminde işlevsel dil öğretiminden yararlanılmalıdır. İşlevsel dil öğretimi, analiz, açıklama, karşılaştırma, sınıfta belli amaçları yerine getirme gibi birleştirilmiş dil kullanımına odaklanılan çalışma olarak tanımlanmaktadır (Bunch, 2014, s. 73). Akademik dil öğretiminde ders içerisinde bilimsel konularda analiz, açıklama, karşılaştırma, proje ödevleri gibi etkinliklerle çalışılabilir, dil öğrencilerinin öğrendikleri bilgileri derslerde uygulama alanlarına geçilmesi sağlanmalıdır. Yorumlayıcı denemelerde tez, belgelerle desteklenir; niçin o tezin önerildiği açıklanır, kanıtlarla yargılar ve örnekler desteklenir, öğrenci ana yapıyı adapte eder, bilgi ve görüşü kendi kendine sunabilir (Schleppegrell, 2001, s. 435). Dil kullanıcılarının bağlamlaştırma, metinleştirme ve belirleme amaçları vardır ve *bağlamlaştırma* dil kullanımının (yazılı/sözlü) farklı koşullardaki kullanımını; *metinleştirme* ardışık ve evrensel tutarlılıkları, belirli tematik yapıları kurma gerekliliğini; *belirleme* ise öykülerde, makalelerde kullanılan grafik, sözlü, yazılı veya söz dışı (paraverbal) iletileri anlamlandırmayı ifade eder (Heller ve Morek, 2015, s. 181). Akademik dil öğretiminde öğrenilen sözcüklerin uygun bağlamlarda kullanımı, öğrendikleri bilgileri konuşma ve yazmalarında metinleştirmeleri ve iletileri anlamlandırma ve yorumlamaları sağlanarak düşüncelere katılmalarını veya reddetmelerini, nedenleriyle birlikte açıklamaları

istenebilir. Unutulmamalıdır ki bilimsel çalışmalara alıcı ve üretici düzeylerde katılım, öğrenciler için ana dilinde de kolay değildir.

Öğrencilerin akademik sözcük dağarcığını geliştirmede akademik sözcük listeleri önemli katkı sağlamaktadır. Ayrıca akademik sözcük listeleri, dil kurslarındaki akademik dil öğretim süreçlerinde kullanılan sözcüklerin seçiminde, öğrencilerin bağımsız çalışmalarında kullanabilmeleri açısından, öğretici ve materyal tasarımcılarının metin seçimlerinde kritik rol oynayabilir (Coxhead, 2000, s. 214). Ayrıca öğrencilerin akademik söz varlığının gelişmesi, akademik yazmalarına da katkı sağlamaktadır (Khani ve Tazik, 2013, s. 212). Akademik Türkçe öğretiminde veya iş Türkçesi öğretiminde terim anlamlı sözcüklerle sıklıkla karşılaşılacaktır (Temizyürek, vd., 2015, s. 108). Akademik sözcük listeleri, öğrencilerin kendi alanlarındaki karşılaşılabilecekleri terimleri öğrenci ve öğreticilere göstermesi açısından önem taşımaktadır.

Akademik söz varlığı, özel amaçlı akademik söz varlığı ve genel amaçlı akademik söz varlığı şeklinde de ayrılabilir. Her iki akademik söz varlığı da akademik metinlerdeki sözcük sıklığını ifade ederken kullanışlılığı açısından farklılık bulunmaktadır. Özel amaçlı akademik sözcükler *matematik* gibi belli alandaki sözcükleri kapsarken genel amaçlı akademik sözcükler *incelemek* sözcüğü gibi çeşitli disiplinlerde ortak olarak geçen sözcükleri kapsamaktadır (Beach vd., 2015, s. 37). Nation ve Newton'a (1997) göre akademik sözvarlığı, akademik metinler, lise ve üniversite ders kitapları ve dergilerinden oluşurken; teknik sözvarlığı hukuk, matematik, kimya ve felsefe gibi alanlarda kullanılan terimlerden oluşturmaktadır. Yang (2015, s. 28) da aynı düşünceyle akademik sözcüklerin genel metinler dışındaki akademik metinlerdeki söz varlığını; teknik sözvarlığının ise özel alan ve belirli disiplinlerdeki sözcükleri temsil ettiğini belirtmiştir.

Akademik sözcük listelerinin akademik dil öğretiminde önemli katkılar sağladığı bilinmektedir. Bu noktada sıklık temelli söz varlığı çalışmaları önem taşımaktadır. Çocuklara ve yabancılara Türkçe öğretiminde öncelikli olarak kazandırılması gereken söz varlığı ile ilgili çalışmalar sıklık verilerinden beslenmektedir (Çalışkan, 2014, s. 2). Öğrencilerin karşılaştıkları okuma metinleri öğrenilecek sözcükleri belirlerken (Ficher ve Frey, 2014, s. 596) akademik alanda öğrenilen sözcükler de o alandaki okuma

metinlerinin anlaşılmasını kolaylaştırmaktadır. Öğrencilerin TÖMER sonrası akademik hayatlarında karşılaşacakları metinlerden sözcük öğrenmeleri akademik başarılarını da destekleyecektir. Akademik dil öğretimi (İngilizce başta olmak üzere) için hazırlanmış sözcük listeleri üzerine son 15 yılda önemli çalışmalar yapılmıştır. Akademik sözcük listelerinin oluşturulmasına yönelik kapsam açısından en geniş çalışma Coxhead'ın (2000) A New "Academic Word List" adlı çalışmasıdır. Coxhead, öğretim amaçlı hazırlanan akademik sözcük listelerinin öğrencilerin, öğretim elemanlarının ve materyal hazırlayanların işlerini önemli ölçüde kolaylaştıracağını belirterek araştırmasında akademik metinlerdeki sözcüklerin genel amaçlı sık kullanılan sözcüklerden farklı olarak sıklık sayısı nedir?, Sözlüksel ifadelerin sanat, bilim, hukuk ve ticari metinlerdeki sıklıkları nelerdir?, Akademik derlemdeki sözcüklerin oranı akademik sözcük listesine göre kaçtır?, Akademik sözcük listesindeki sözcüklerin akademik olmayan metinlerdeki sözcüklere oranı nedir?, Akademik sözcük listesinin üniversite sözcük listesi ile karşılaştırılması nasıldır? gibi sorulara yanıt aramıştır. Araştırma sonucunda Coxhead (2000), yukarıda sözü geçen alanlardan oluşturulmuş yaklaşık 3.500.000 sözcüklük akademik metinden toplam 570 sözcük ailesi belirlemiş ve bu sözcüklerin toplam sözcüklerin %10'u kadar olduğunu saptamıştır. Coxhead 2011 yılındaki çalışmasında 3.500.000 sözcüklük derlemden elde edilen verilerden eğitim alanında oldukça yararlandığını belirterek gelecek çalışmalarda daha geniş ve dengeli çalışmaların yapılması gerektiğini belirtmiştir. Akademik sözcük listesi alanında bir diğer önemli çalışma, Ming-Nuan Yang (2015) tarafından hemşirelik alanında akademik sözcük listesi oluşturmak amacıyla yapılmıştır. Bu amaç doğrultusunda hemşirelik alanının farklı alt disiplinlerini kapsayan 1.006.934 sözcüklük bir derlem oluşturulmuş ve bu derlemden 676 sözcük ailesi çıkarılmıştır. Belirlenen 676 sözcük ailesi derlemdeki toplam sözcük oranının %13,64'ünü oluşturmaktadır. Toplam 252 çevrim içi araştırma makalesine dayanan derlemden elde edilen sonuçlardan özellikle akademik okuma ve yazma çalışmalarında yararlanması amaçlanmıştır. Reza Khani, Khalil Tazik (2013) tarafından yapılan çalışmada uygulamalı dilbilim alanı için 773 adet akademik sözcük listesi hazırlanmıştır. Uygulamalı dilbilim alanında akademik sözcük listesi hazırlama amacıyla oluşturulan derlemde 240 dergiden 1.553.450 sözcüklük derlem oluşturulmuştur. Toplamda da 2409 sözcük ailesi belirlenmiştir.

Viphavee Vongpumivitch, Ju-yu Huang, Yu-Chia Chang (2009) çalışmalarında Coxhead'in (2000) akademik sözcük listesini uygulamalı dilbilim alanında oluşturdukları akademik ve akademik olmayan sözcük listeleriyle karşılaştırmışlardır. Araştırma kapsamında 1,5 milyon sözcüklük bir derlem oluşturulmuştur. Çalışma uygulamalı dilbilim alanındaki 5 dergiden 200 araştırma makalesini kapsamaktadır. Araştırma sonucunda 5 dergide en az 50 defa kullanılan akademik 475, akademik olmayan 128 sözcük biçimine ulaşılmıştır.

Türkiye’de ise genellikle bilimsel amaçlarla yapılan derlem tabanlı veya derleme dayalı söz varlığı çalışmaları görülmektedir. Türkiye’deki sözcük varlığı çalışmalarında İlyas Göz’ün (2003) “Yazılı Türkçenin Kelime Sıklığı Sözlüğü” oldukça önemlidir. Göz, oluşturduğu derlemde roman başlığı altında %35 basın, %20 hikâye, %8 bilim; popüler sanatlar başlığı altında %9 bilim, %8 biyografi; okul alt başlığında %4 hobi, %3 din, muhtelif olarak da %10 olarak yazılı materyallerden bir derlem oluşturmuştur. Göz tarafından 338 adet kitap 142 adet dergiden toplam 1.006.306 sözcüklük bir derlem oluşturulmuş ve bu derlemdeki sözcüklerin ve sözcük gruplarının sıklık sayıları çıkartılmıştır.

İkinci önemli çalışma da Gökhan Ölker’in “Yazılı Türkçenin Kelime Sıklığı Sözlüğü (1945 – 1950)” adlı çalışmasıdır. Ölker bu çalışmada Göz’ün (2003) yöntemine ve materyal seçimine olabildiğince sadık kaldığını belirtmiştir. Ölker çalışmanın kriterlerini şu şekilde açıklamıştır: 1. Derlemde çeviri eser kullanılmamıştır. 2. Derlemdeki kitapların ilk baskı tarihi 1945 – 1950 arasındadır. 3. Derlem oluştururken belirlediği kategoriye uygun olmasına dikkat etmiştir. Bu kriterler kapsamında toplam 929.015 sözcüklük bir derlem oluşturmuştur.

“Türkiye Türkçesinde Belirteçlerle Fiillerin Birlikte Kullanılması ve Eşdizimlilikleri” adlı çalışma da son zamanlarda yapılan ve 12 milyon sözcüklük oldukça geniş bir derleme dayanan önemli bir yayındır. Özkan (2012) tarafından oluşturulan derlemdeki 306 eserin 85’i roman, 7’si antoloji olmak üzere 60’ı şiir, 3’ü antoloji niteliğinde 40 deneme-eleştiri, 4’ü antoloji olmak üzere 34’ü öykü, 1’i antoloji niteliğinde 28’i tiyatro, 16’sı anı, 15’i inceleme-araştırma, 9’u mizah, 1’i antoloji niteliğinde olmak üzere 5’i gezi-hatıra, 1’i antoloji niteliğinde olmak üzere 3’ü mektup, 2’si biyografi, 1’i günlük olarak belirtilmektedir.

Çalışkan (2014) tarafından ODTÜ Türkçe Derlem esas alınarak yapılan ve karşılaştırma için Türkçe Ulusal Derlemi kullanılan “yüksek sıklıktaki adlar: zaman sözcükbiçimi üzerine derlem temelli bir inceleme” başlıklı çalışma da Türkçenin söz varlığı çalışmalarını açısından çalışmamızda yararlanılan kaynaklardandır.

Son yıllarda akademik Türkçe üzerine çalışmaların yapıldığı görülmektedir. Bu çalışmalardan özellikle akademik sözcük bilgisi üzerine Dolmacı (2015) tarafından “Akademik Türkçe Kelime Bilgisi Üzerine Bir Derlem Çalışması: Yabancı Dil Olarak Türkçe Öğretimine Dair Çıkarımlar” başlıklı doktora tezi yapılmıştır. Söz konusu çalışmada araştırmacı, *insanbilimleri* (937.999), *eğitim* (778.799), *Ekonomi* (726.038), *Hukuk* (764.482), *Bilim* (825.124) alanlarında toplam 4032442 sözcükbirimlik derlemden, sıklığı 22’den fazla olan sözcükbirimler değerlendirilmeye alınarak akademik Türkçe alanında 1010 sözcükbirim belirlemiştir. Belirtilen çalışmanın veri tabanını lisans düzeyindeki 57 ders kitabı (textbook) oluşturmaktadır. Ayrıca çalışmada oluşturulan akademik sözcük listesinde akademik Türkçe testi oluşturularak Türkiye’de eğitim gören 196 öğrenciye uygulanmıştır. Sonuç olarak akademik Türkçe testine katılan öğrencilerin, sınıf içi ve sınıf dışı iletişim kurmalarında kısmen başarılı olduklarını ancak öğrenci olmalarına dair problemleri Türkçedeki zayıflıklarına, psikolojik ve bireysel farklılıklarına bağladıkları belirlenmiştir.

Çalışmamızda eğitim amaçlı akademik sözcük listesi oluşturmada, yöntem, veri seçimi ve verilerin sıralanması açısından Dolmacı’dan (2015) farklı bir yol izlenmiştir. Günümüz Türkçesinin söz varlığı üzerine yapılan derlem tabanlı çalışmalar, araştırmamızın yöntem kısmını oluşturmada önemli katkılar sağlamıştır. Akademik sözcük öğretimi ve sözcük listeleri oluşturma gibi teorik bölümde de İngilizce üzerine yapılmış çalışmalardan yararlanılmıştır.

1.4.SÖZCÜKBİRİM

Sözcükler dilin her alanına dağılan göstergelerdir. Düşüncemizdeki kavramlar ve nesnelere, bir sözdizimsel düzen içinde bir araya gelerek dilde anlamlı ve anlaşılır hale gelir. Bir sözlükbirimin belli bir bağlam içinde sunduğu içerik ya da kavram, o sözlükbirimin anlamını oluşturmaktadır (Kıran, 2015, s. 59). O halde *anlam*, *kavram* ve *sözcük* terimlerinin birbiriyle ilişkili olduğu görülmektedir. Bu üç terimden kavram,

ortak özellikler taşıyan bir dizi olgu, varlık ya da nesneye ilişkin genel nitelikli bir *anlam* içeren, değişik deneyimlere uygun düşen, dilsel kökenli her türlü tasarım, imge, *gösterilen* (Vardar, 2007, s. 132) şeklinde tanımlanmaktadır. Tanımdan da anlaşılacağı üzere kavram, zihnimizde oluşan bir imge niteliğindedir. Bu nedenle kavram terimi dilbilimsel açıdan beynimizdeki zihinsel içeriklere yönelikken *anlam* söz konusu olduğunda bakış açımız sözcük ya da tümce niteliğindeki bir dilsel birime yönelik olur (Huber, 2008, s. 143). Bu noktadan hareketle alanyazında *anlamın* dildeki bir birimin gerçek ya da düşsel dış dünyayla bağıntılı olarak zihinde uyandırdığı kavram, tasarım, düşünce (Kocaman ve Osam, 2000, s. 9; Çotuksöken, 2012, s. 23) şeklinde tanımlanmıştır. Tanımda anlam ile kavram terimlerinin yakın ilişkisi gözlenmektedir. *Kavramlar* tek tek ya da küçük öbekler halinde zihnimizde canlanırken, *anlam* zihnimizde canlanan kavramların bir bütün halinde sonlanmış şeklidir, diyebiliriz. Her dilsel gösterge, öncelikle bir anlam değeri taşımalıdır ancak göstergelerin taşıdığı anlam değeri birbirinden geniş, dar veya bir biri ile aynı değerde olabilir. Batılı araştırmacılar anlam konusunda farklı ayrımlar da yapmışlardır. Bunlardan biri Sinn-Bedeutung (İng. Sense-Meaning) ayrımıdır. Huber bu ayrımında, sözcüğün özellikler kümesi ve bağlandığı dil dışı nesne olmak üzere iki ayrı şeyi canlandırıldığını ileri sürer ve Türkçede henüz terimleşmediğini belirterek Sinn karşılığı olarak *sözcük anlamı*; Bedeutung da *ad öbeği anlamı* olarak Türkçeleşebileceğini belirtir (2008, s. 147).

Anlam sınırları belirli dil göstergeleri, sözlüklerde madde başı olarak yer alırlar. Bu noktada sözlükbirim “sözlüklerde madde başı öge niteliği taşıyan, kesinleşmiş veya yaygınlaşmış yazım ve söyleyiş biçimleri olan, çekim, türetim, birleşme vb. gibi dilsel işlemlerde yeni dil birimleri.” olarak adlandırılır (Yılmaz, 2014, s. 97). Sözlükbirim, çalışmalarda sözcük, sözcükbirim, kelime, söz, kelimecik, bağımsız sentagm, anlambirim, biçimbirim, gösterge kavramı ile eş tutulmaktadır (Günay, 2007b, s. 284; Yılmaz, 2017, s. 30). Sözcük kavramının terimsel çeşitliliği, tanımlarının çeşitliğinden kaynaklanmaktadır. Sözcük kavramının terim olarak tanımlanması araştırmacıların bakış açılarına göre farklılık göstermektedir. O nedenle sözcük teriminin kapsamını ve dildeki konumunu anlamak için tanımlarının incelenmesinde yarar vardır.

Sözcük, Ergin tarafından manalı en küçük dil birlikleri olmakla birlikte bu tarif *ile*, *için* gibi tek başına anlamları olmayan ancak diğer kelimelerle birlikte kullanılırken manalı vazife gören kelimeler de düşünüldüğünde gramer vazifesi olan en küçük dil birlikleri

şeklinde tanımlanmıştır (2013, s. 95). Bu tanımda sözcüğün taşıdığı veya cümlede diğer unsurlarla birlikte ortaya çıkan anlam değeri ön plandadır. Ediskun ise sözcükleri yapı ve anlam bakımından incelemiş ve yapı bakımından *kök durumunda, türemiş kelimeler ve bileşik kelimeler* şeklinde üç gruba ayırırken işlev bakımından kelimeleri *isim, sıfat, zamir, fiil, zarf, edat, bağlaç, ünlem* şeklinde sekiz kelime sınıfına ayırmıştır (Ediskun, 2007, s. 103). Bu tanım da sözcüklerin anlam boyutuyla birlikte cümle içerisindeki yapısal niteliklerini de ele almaktadır.

Sözcük için alanyazında oluşturulan farklı diğer iki tanım ise, bir ya da daha çok sesbirimden oluşan, belli bir anlamı olan, sözdiziminde özel bir görev yüklenen dil ögesi (Çotuksöken, 2012, s. 193) ve kendisinden önce ve sonra boşluk bulunabilen, anlam taşıyan birim (İmer, Kocaman ve Özsoy, 2011, s. 234) şeklindedir. Bu iki farklı tanımda sözcüklerin anlam taşıma özellikleri ortak olarak belirtilirken, ilk tanımda sözcüklerin sözdiziminde özel bir görev yüklendiği; diğer tanımda ise kendisinden önce ve sonra boşluk bulunabilmesi özellikleri belirtilmiştir.

Yılmaz ise sözcük tanımı yapmanın zorluğunu belirtmekle birlikte genel bir ifadeyle sözcükleri birbirinden ayrılamayan anlambirimlerin oluşturduğu özerk bir dizim şeklinde tanımlamıştır (Yılmaz, 2017, s. 25). Bu tanım ise sözcüğün bileşenini oluşturan anlambirimleri ve özerk kavramıyla da sözcüğün bağlı olduğu cümledeki diğer unsurları kapsamaktadır. Bu nedenle yukarıdaki tanımda sözcüğün anlam değeri ve cümledeki işlevsel özellikleri belirtilmektedir.

Farklı bir çalışmada ise Uzun, sözcüklerin sessel ve yazımsal özelliklerinin olduğunu belirlemiş ve yazımsal sözcükler, yazıda iki ucuna boşluk verilerek yazılan ögeler; sesbilimsel sözcükler ise konuşma dilinde ünlü uyumları, vurgu gibi sesbilimsel ölçütlerle belirlenebilen (Uzun, 2006, s. 14) unsurlar olarak tanımlanmıştır.

Bir başka tanımda ise Delice tarafından sözcük tanımının mantıksal ve dilbilgisel anlam esas alınarak yapılabileceği belirtilerek mantıksal anlamda sözcük, kavramların ses veya ses birleşimleriyle karşılanması; dilbilgisel anlamda ise duygu, düşünce, durum ve olay aktarımı için kullanılan dil birlikleri olduğu belirtilmiştir (Delice, 2012, ss. 3-4). Bu tanımda ise sözcükler, kavramların göstergeleri olarak mantıksal düzlemde tanımlanırken sözcüklerin ileti özelliği dilbilgisel anlam olarak değerlendirilmiştir.

Demir ve Yılmaz da sözcüğün genel geçer tanımını yapmanın zorluğunu belirterek sözcüğü, sahip oldukları özelliklere göre tanımlamışlardır. Demir'e ve Yılmaz'a göre sözcük, vurgusu ve kelime aralarını gösteren sinyallerle birbirinden ayrılan sessel özellikleri; araya konan bir boşlukla sınırları verilen yazı özellikleri; yapıma ve çekime taban oluşturan, aldığı eklerle kendi içinde bir birlik meydana getiren unsurlar olarak biçimbilimsel özellikleri; cümlede yeri kaydırılabilen başkalarınca değiştirilebilen parça olarak sözdizimsel özellikleri; sözlüklerde kodlanmış bağımsız en küçük anlam taşıyıcısı olarak da anlamsal ve sözlüksel özellikleri barındıran birimler olarak tanımlanmaktadır (Demir ve Yılmaz, 2012, s. 197). Demir'in ve Yılmaz'ın yaptığı tanımdan sözcüklerin sessel, yazımsal, biçimbilimsel, sözdizimsel ve anlamsal özelliklerinin bulunduğu anlaşılmaktadır.

Alanyazındaki sözcük tanımları incelendiğinde, sözcük tanımı yapmanın bakış açısına göre çeşitlenen ve sözcüğün dilbilimsel görevi nedeniyle karmaşıklaşan bir iş olduğu görülmektedir. Her ne kadar sözcüğün tanımlanmasında belli zorluklar olsa da ana dili konuşucuları sahip oldukları dilsel yetinin getirdiği sezi gücü sayesinde sesli dilde sözcükleri tanımada zorluk çekmezler ancak dilbilimsel sözcük tanımada, ses veya harf birlikteliklerinin sözcük olarak kabul edilebilmesi için bazı ölçütlere sahip olmaları gerekmektedir. Alanyazındaki sözcük tanımlarında yer alan bu ölçütler genel olarak değerlendirildiğinde sözcüğün anlamlı olmasını esas alan *anlamsal ölçüt*; sözcüklerin olası duraksamalarla ayrılabilmesi savına dayanan *sesbilimsel ölçüt*, bağıntılı dillerde belli ekleri bulundurmasına dayanan *biçimbilimsel ölçüt*, sözcüklerin oluşturduğu biçim düzenine dayanan *sözdizimsel ölçüt* olarak sıralanmaktadır (Balcı, 2016, ss. 70-72). Ayrıca tanımlardaki bakış açılarına göre sözcük teriminde farklılaşma ve sözcükbilimin gelişmesi ile birlikte sözcük kavramının ilişkili olduğu diğer kavramlarda da çeşitlenme görülmektedir. Biçimbilim açısından bakıldığında, sözcük yerine kullanılan, sesbilimsel gerçekleşmesi, olası her biçimlenişi ile sağlanan ve bu biçimlerin tümünü birden temsil eden soyut bir üst terime *sözcükbirim*; sözcüklerin olası her biçimlenişine de *sözcükbiçim* denir (Uzun, 2006, s. 19). Sözcük bilgisi alanında diğer önemli kavram ise *sözlükbirimdir*. Sözlükbirim, sözlüklerde madde başı öge niteliği taşıyan, kesinleşmiş veya yaygınlaşmış yazım ve söyleyiş biçimleri olan, çekim, türetim, birleşme vb. gibi dilsel işlemlerde yeni dil öğelerinin oluşmasına kaynaklık eden, anlam bakımından bağımsız dil birimleri olarak tanımlanmaktadır (Yılmaz, 2014, s. 97). Bir sözcüğün

zamanla sözlükbirim olarak kullanılması için *sözlükselleşme* sürecini tamamlaması gerekmektedir. Sözlükselleşme, dilde bulunan veya farklı yollarla oluşturulmuş sözcük ya da söz öbeklerinin var olan anlamlarıyla birlikte yeni anlamlarının basılı veya elektronik bir sözlüğe dahil edilmesi sürecidir (Bozkurt, 2017, 34). Ayrıca sözcükler, *sözlük sözcükleri* ve *söylem sözcükleri* şeklinde de ayrılabilir ve *sözlükbirim* bir sözcüğün tüm dökümünün bir bileşkesini sunarken, *sözcükbiçim* onların bir öbek veya tümcede kullanılmış, somut olarak gerçekleşmiş fiziki biçimlerini ifade eder (Sebzecioğlu, 2016, s. 115). Tüm bu tanımlar dikkate alındığında, sözcüğün dildeki işlevselliğinin ve bu işlevselliğe bağlı olarak da farklı bakış açılarının olduğu görülmektedir.

1.4.1.Sözcük Yapma Yolları

Dilin zamanla geliştiği, bilinen bir gerçektir. Sözcükleri kavramlara, düşüncelere, nesnelere ve hareketlere ad olarak düşündüğümüzde, dilin gelişmesi ile birlikte söz varlığının da gelişmesi kaçınılmazdır. Bu nedenle her dil kendi yapısına veya kullanıcıların kabulüne uygun sözcüklerle söz varlığını zenginleştirmektedir. Yeni sözcüklerle söz varlığını zenginleştirme işleyişi, Banguoğlu'na göre halkın pratik ihtiyaçlarla dilin yapısına uygun olarak icat ettiği yeni sözcüklerle yapılan *halkça yapım*; ilim, din ve sanat hayatının gerektirdiği yeni kavram ve karşılıklardır ki yine dilin yapısına uygun olarak ilgili aydınlarca oluşturulan *bilgince yapım* şeklinde iki türde gerçekleşmektedir (Banguoğlu, 2015, s. 155). Sözcükleri dil dışı olguların yerini tutan, değişik uzunluktaki göstergeler olarak düşündüğümüzde, sözcükler biçimce de içerikçe de değişmeye uygundur (Vardar, 2014, s. 353). Bu açıdan bakıldığında eklerle yeni sözcük türetme, var olan sözcüklere yeni anlamlar yükleme, birleştirme, harf veya hece seçerek kısaltma, uyarılama, kopyalama gibi tekniklerle birlikte *Behçet hastalığı*, *selpak* gibi bazı kelimelerle de belli bir adın anlamı olarak yeni sözcük oluşumu sağlanabilmektedir (Demir ve Yılmaz, 2012, s. 199). Aşağıda sözcük oluşturma teknikleri hakkında bilgi verilmiştir.

1.4.1.1. Türetme

Eklerle sözcük türetmek, Türkçenin eklemeli yapısından dolayı, sıklıkla başvurulan bir yoldur. Bilindiği gibi Türkçe sondan eklemeli bir dildir ve ekler sözcüklerin sadece sonlarına gelir, sözcük önüne ek gelerek oluşan *bi-çare*, *bi-vefa* gibi örnekler Türkçeye başka dillerden kalıp olarak kopyalanmış sözcüklerdir (Demir ve Yılmaz, 2012, s. 186). Türkçede sözcüklerin kök ya da gövdelerine yapım ekleri eklenerek yeni sözlükbirimler türetilir. Ancak *girdi*, *çıktı*, *yüzde*, *sözde* gibi bazı özel durumlarda çekim ekleriyle de yeni sözcükler türetilmiş (Demirci, 2014a, s. 147); yine *-CA* eki gibi bazı durumlarda çekim eki mi, yapım eki mi olduğunun kararına kesin bir şekilde varılamadığı; *-sXz* gibi yapım eki olarak kabul edilmesine rağmen bazı durumlarda çekim eki gibi davranan; *-mAk*, *-mA*, *-(y)Xş* ekleri gibi eklendiği sözcüğü kalıcı isim yapmaktan çok isim, sıfat, zarf yapan ve çekim ekleriyle benzer özellikler taşıyan ekler de bulunmaktadır (Demir ve Yılmaz, 2012, s. 189). Genel olarak Türkçede türetme *İsim Yapımı* ve *Fiil Yapımı* başlıklarında incelenebilir. İsim yapımları *isimden isim yapımı* ve *fiilden isim yapımı* şeklinde; fiil yapımı ise *fiilden fiil yapımı* ve *isimden fiil yapımı* şeklinde gerçekleşmektedir.

İsimden isim yapımı *tuz-suz*, *aş-çı*, *soy-daş*, *iki-z*, *acı-mtırak*, *kır-çıl*, *kitap-lık*, *arkadaş-ça* örneklerinde olduğu gibi isim köküne ek getirilerek gerçekleşir. Fiilden isim yapımı ise *koş-mak*, *bak-ış*, *dur-ak*, *bas-kı*, *dal-ga*, *bil-gin*, *yapış-kan*, *süz-geç*, *yap-ıcı*, *sevin-ç*, *kork-u*, *yas-sı*, *tut-am*, *yat-alak*, *uç-arı*, *dön-emeç*, *uy-sal*, *seç-men*, *tut-sak* sözcüklerindeki gibi fiil kök veya gövdesine ek getirilerek yapılır.

Fiilden fiil yapımı *tıka-n*, *kucakla-ş*, *acı-t*, *gön-der*, *kop-ar*, *kov-ala* örneklerindeki gibi fiil kök veya gövdesine yapım eki getirilerek fiil üretilmesiyle oluşur. İsimden fiil yapımı ise *su-la*, *yön-el*, *doğru-l*, *yaş-a*, *çatır-da*, *hay-kır* örneklerinde olduğu gibi isim kök veya gövdesine yapım eki eklenmesiyle oluşmaktadır (Ayrıntılar için bk. Ergin, 2013, ss. 154-216).

1.4.1.2. Birleştirme

Yeni sözcük oluşturmada kullanılan yöntemlerden biri de iki farklı sözcükbirimi birleştirilerek yeni bir sözcükbirim oluşturmaktır. Birleşik sözcük oluştururken

gecekondu, *biçerdöver* gibi birleşen iki sözcük de kendi anlamını korurken yardım et-, namaz kıl- gibi isim + yardımcı eylem şeklinde veya *aşağı yukarı*, *gelgit* gibi ikileme yoluyla da birleşik sözcükler oluşturulabilir (Demir ve Yılmaz, 2012, s. 205). *İmambayıldı* örneğinde olduğu gibi cümle şeklinde de olabilen birleştirmelerin İsim+isim, isim+fiil, sıfat+isim, çekimli fiil+çekimli fiil gibi onlarca çeşidi vardır ancak önemli olan birleşen unsurların en az ikisinin sözcük olmasıdır (Demirci, 2014a, s. 147). Ayrıca birleşen sözcüklerde anlam değişimleri olabileceği gibi *zannet-* (*zan+et-*) ve *hisset-* (*his+et-*) sözcüklerinde olduğu gibi ses türemesi, *niçin* (*ne için*) ve *nasıl* (*ne asıl*) sözcüklerinde olduğu gibi ses düşmesi görülebilir.

1.4.1.3.Sözcük Ailesi

Türetme ve birleştirmenin yeni sözcük oluşturmada Türkçe açısından sık karşılaşılan bir durum olduğu yukarıda belirtilmişti. Türemiş ve bileşik sözcükler, her biri farklı bir kavramı belirttiği için sözlükte ayrı maddeler olarak yer alırlar ve kavramsal ortaklıkları nedeniyle de bir sözcük ailesi oluştururlar (Balcı, 2016, s. 76). Bu noktada sözcük aileleri, aynı kökten türemiş çeşitli sözcükleri, bunların meydana getirdikleri aileyi anlatmak için kullanılır (Aksan, 2004, s. 111), her sözcük ailesi birkaç bağımsız sözcük biçimini, içerdiği kök biçimini ve türetimlerini içerir (Schimitt, N. 2008, s. 331). Örnek verecek olursak *göz*, *gözcü*, *gözlük*, *gözaltı* sözcükleri aynı sözcük ailesinden oluşmaktadır. Örnekten de anlaşılacağı üzere sözcük ailesindeki her bir sözcük ayrı bir sözcükbirim olmasına karşın türetimden ya da birleştirmeden kaynaklanan anlamsal yakınlık veya anlamsal bir ilgi görülmektedir. Birleşme durumlarında, birleşen iki sözcükte anlamsal farklılık oluşmasına rağmen sözcük aileleri, Türkçedeki deyim kullanımları ve anlam farklılaşmalarının öğrencide kavranmasında kolaylık sağlayabilir.

Sözcük ailesi kavramına ilişkin Ergin kök ailesi terimini kullanmış ve bir köke bazı ilaveler yapılarak kökten büyük, birbirine çok yakın kelimeler yapılıp yakın varlık ve hareketlerin bir kök etrafında toplanması sağlanarak kök ailesinin oluştuğunu belirtmiştir (2013, s. 108). Kök ailesi veya sözcük ailesi terimi, sözcüklerin kavram alanlarıyla ilişkilidir. Kavram alanı birbiri ile ilişkili, birbirine yakın kavramların, eş anlamlılarının, içinde düşünüldükleri alan olarak tanımlanmaktadır (Aksan, 2004, s. 111) ancak kavram alanında *kız-*, *darıl-*, *gücen-* gibi anlamsal yakınlık görülürken ortak

kök çoğu zaman söz konusu değildir. Sözcük öğretiminde aynı kavram alanına giren sözcüklerin bir arada öğrenciye verilmesi kullanılan bir tekniktir.

Türkçenin eklemeli bir dil olması, sözcük türetmede ve türetilen sözcüğün aynı kavram alanına girmesinden dolayı yabancı dil olarak Türkçe öğretiminde dil öğrenenler için yeni sözcüğü anlamlandırma kolaylığı sağlamaktadır.

1.4.1.4.Kısaltma

Gündelik Türkçede kullanım sıklığı az olmakla birlikte kısaltmalar sözcük yapma yollarından biridir. Kısaltmalar MEB, YÖK gibi sözcüklerin ilk harflerinden oluşabileceği gibi prof., doç, gibi sözcüklerdeki bazı hecelerin atılmasıyla da oluşabilir ve MEB’li, MEB’e sözcüklerindeki gibi üzerine çekim ve yapım ekleri alabilirler (Erdem, 2013, s. 101). Kısaltmalar, daha çok yazılı dilde kullanılırken sesli dilde en az çaba yasası ile açıklanabilecek yazılı dile göre daha az sıklıktaki kullanımları vardır.

1.4.1.5.Karma

Karma iki ayrı sözcüğe uygulanan kısaltma işleminden sonra kısaltılan parçaların birleştirilmesiyle oluşturulan yeni sözcüktür. Karma sözcüklerin sıklığı teknoloji ve iletişimin gelişmesiyle artmış ve kullanıldığı dilsel alan da farklılaşmıştır. Bugün *kanka* (*kan kardeşi*) sözcüğü gençlerin arkadaş ortamlarında kullanılırken, *gerzek* (*geri zekâli*) argoda, *elmek* (*elektronik mektup*) teknolojide, *tansaş* (*tanzim satış*), *adidas* (*Adolf Dassler*) ise marka adları olarak kullanılmaktadır (örnekler için bk. Demirci, 2014a; Erdem, 2013). Karma sözcük yapımı, teknolojide iki farklı özelliği birleştiren yeni buluşları adlandırmada ve iki adın kısaltılıp marka oluşturulmasında da kullanıldığı görülmektedir.

1.4.1.6.Kopyalama

Tarih süreci içerisinde toplumların birbiri ile olan ekonomik, politik, dini ve kültürel ilişkileri zaman içerisinde dil ilişkilerini de beraberinde getirmiştir. Toplumsal karşılaşmalardaki karmaşık süreçler, kültürel ilişkilerle birlikte bir dilin daha çok *alıcı*,

bir dilinse daha çok *verici* nitelikte olduğu dil ilişkisini de beraberinde getirmiştir. Bu dil ilişkisi sürecinde *verici* nitelikteki dile sosyal açıdan baskın dil, alıcı konumundaki dile de sosyal açıdan zayıf dil denilmekte, iki dil arasındaki dilsel alışverişe de bazı kaynaklar *alıntı*, *ödüncleme* gibi adlandırmalar yapsa da daha uygun görülen *kopyalama* terimi önerilmiştir (Johanson, 2014, ss. 28-29; Demir ve Yılmaz, 2012, s. 206).

Kopyalama dil ilişkileri sonucunda gerçekleşir ve dil ilişkileri Türkçe açısından Batı dilleriyle yeni kavramla karşılaşma sonucunda, coğrafi sebeplerle, sosyal sebeplerle, politik ve ekonomik sebeplerle, bilim ve teknolojideki gelişmeler gibi nedenlerle gerçekleşmiştir (Sarı, 2014, ss. 24-37). Türkçenin Doğu dilleriyle ilişkisindeyse tarihi, coğrafi, dini, kültürel, ekonomik, sosyal ve siyasi ilişkiler önemli etkenleri oluşturmaktadır.

Dil ilişkileri sonunda oluşan kopyalamalar, zaman içerisinde alıcı dilde sözlükbirimleşir. Alınan bir kopyanın veya kopya ile oluşan sözcüğün sözlükbirimleşmesi için sistematik olarak alıcı dildeki farklı kullanıcıların kullanması, kabul edilirlilik için yeterli kullanım sıklığına ulaşması ve sonrasında da alıcı dilde yaygınlaşmasına bağlıdır. Kopya edilmiş bir sözcüğün alıcı dilde yaygınlaşması ve sıklığı, karmaşık sosyal ve psikolojik nedenlere bağlı olmakla birlikte, kopyalanmış öğelerin yabancılığına dair hükümler çoğunlukla öznel değerlendirmelere ve etimoloji bilgisine bağlıdır (Johanson, 2014, s. 30). Dolayısıyla alıcı dile kopyalanmış ve toplum tarafından alıcı dilin fonetik, morfolojik, sentaktik veya semantik özelliklerine göre yeniden şekillendirilmiş bir sözcüğün “yabancılığı” öznel tartışmaların konusunu oluşturmaktadır.

Kopyalamalar çeşitli şekillerde oluşabilir. Kopyalama sürecinde farklı dile ait bir unsur aynı şekilde alınıp alıcı dilde belli uyarlamalarla kullanılabilir veya alıcı dilin söz varlığındaki bir unsur başka dilde anlamca kısmen uyduğu bir sözcüğün etkisiyle, yabancı dildeki eşdeğerinin anlamını da içine alacak şekilde genişleyebilir (Demir ve Yılmaz, 2012, s. 206). Yapısal açıdan kopyaları Johanson *genel*, *seçilmiş* ve *karişik* olmak üzere üç biçimde ele almış ve *genel kopyaları*, *verici* dilden alıcı dile aynı konum ve anlam özelliklerindeki kopyalamalar; *seçilmiş kopyaları*, *verici* dildeki blokların belli yapı özelliklerinin ele alındığı ve alıcı dildeki birliklere kopyalandığı; *karişik kopyaları* ise orijinallerinden az veya çok oranda ayrılan, en azından bir genel kopya içeren

birleşme kopyalar şeklinde değerlendirmiştir (2014, ss. 31-37). Diller arasındaki kopyalama süreçleri, toplumsal ilişkilerin oluşturduğu karmaşık dil ilişkilerini ve çok yönlü dil alışverişlerini ortaya koymaktadır. Toplumlar zaman içerisinde çok yönlü bir şekilde alışverişte bulduklarından kopyalama yoluyla sözcük üretimi her dilde görülmektedir. Örneğin 1990 yılında yapılan bir çalışmada Japoncadaki bilgisayar bilimi terimlerinin yarısından fazlasının İngilizceden kopyalama olduğu ortaya çıkmıştır (Kageura, 2015, s. 49). Bu durumun oluşmasında bilgisayar bilimlerinde İngilizce konuşan ülkelerin (Amerika ve İngiltere) daha üretici ve üretimi başlatıcı olmasının katkısı olduğu açıktır. Türkçe için de benzer durum düşünülebilir. Ayrıca Türkçenin ilişkide olduğu Arapça ve Farsça sözcüklerin de çeviri yoluyla Türkçeye geçtiği bilinmektedir.

1.4.1.7.Örneksene

Var olan sözcüklerden hareketle yeni sözcükler üretmek, sözcük üretim yollarından biridir. Örneksene olarak adlandırılan bu yöntemde, dilde bir kelimenin ya da yapının şekli örnek alınarak o kelimeye/yapıya benzer yeni yapılar üretilir (Demirci, 2014a, s. 144). Benzetim tekniği olarak da adlandırabileceğimiz bu teknikte karşılaştırma esas teşkil eder. Sıklıkla kullanılan bu teknikte dil içi bir kullanımdan hareketle yeni kullanımlar da üretilebileceği gibi, yabancı kullanımlar örnek alınarak da benzer sözcükler üretilebilir. Karşılaştırmanın esas alındığı örneksene tekniği kopyalamanın bir türü olarak da düşünülebilir.

1.4.2.Sözcük Türleri

Bir dildeki sözcüklerin kullanıldığı dildeki söz dizimi içerisinde rastlantısal olarak yer alan unsurlar olmadıkları bilinmektedir. Dolayısıyla sözcük türlerini belirlemeden önce sözcükleri sınıflandırmak ve yapılan sınıflandırmaya göre sözcük türlerini belirlemek gerekmektedir. Sözcükleri sınıflandırırken sözcüklerin hangi sözcük türü içerisinde yer alacağına karar vermek için anlamlarına bakan *anlambilimsel ölçüt*; sözcüklerin öbek, tümce ya da söylemde dil kullanıcılarının amacına göre yerine getirdikleri görevleri temel alan *işlevsel ölçüt*; sözcükle ilgili biçimbilimsel kanıtlar ve sözcüklerin dizimsel

veya konumsal özelliklerine bakarak ait oldukları türleri bulmaya yarayan *dilbilgisel ölçütler* bulunmaktadır (Sebzecioğlu, 2016, ss. 302-308). Sözcükleri sınıflandırmada dikkate alınan ölçütlerin çeşitliliği farklı bakış açılarını ve bu bakış açılarındaki farklılık, sözcük sınıflandırmada çeşitli yorumları beraberinde getirmiştir. Demir ve Yılmaz (2012, s. 221), Türkçede sözcükleri işlevsel açıdan sınıflandırarak ad soylu kelimeler, edat soylu kelimeler ve fiiller olarak üç ana gruba ayırmıştır. Aynı çalışmada ad soylu kelimeler cümledeki işlevlerine ve anlamlarına göre adlar, sıfatlar, zarflar ve zamirler olmak üzere dört gruba ayrılmıştır.

1.4.2.1. Adlar

Terim açısından isim olarak da kullanılan adlar, varlıkları ve kavramları göstermek dilsel olarak ifade etmek için kullanılmaktadır. Adlar, ad soylu diğer sözcüklerden aldıkları ekler ve buna bağlı olarak cümledeki işlevleri açısından ayrılırlar, çekim ekleri ve ekfiil alabilirler (Demir ve Yılmaz, 2012, s. 222). Adlar dilde eksiz bir şekilde bulunabileceği gibi yapım eki alıp sözlükbirim şeklinde de olabilirler. Bununla birlikte adlar doğada tek bir varlığa veya kavrama ad olan *özel ad*; aynı cinsten varlıklara ad olan *cins ad*; nesne durumundaki varlıklara ad olan *somut ad*; nesne durumunda bulunmayan, var olduklarını zihnimize kavrayabildiğimiz varlıklara ad olan *soyut ad*; ismin tek varlığı veya kavramı anlatan biçimine *tekil ad*; bir topluluğa ad olan *topluluk adı* türleri bulunmaktadır (Ediskun, 2007, ss. 104-108). Adların anlam işlevleri de temel anlam, mecaz anlam ve terim anlam kapsamında sınıflandırılmaktadır. Adların terim anlamları bu çalışma açısından ayrıca önem taşımaktadır. Bu nedenle aşağıda terimler hakkında ayrıntılı bilgi verilmiştir.

Sözcüklerin taşıdıkları anlam, gündelik dile özgü ve çok anlamlı olabilir ancak günlük yaşam içinde edinilmiş anlamlar ile bilimsel yöntem izlenerek ortaya çıkarılan anlamlar tam olma, doğru olma ve ifade edilebilme açısından bazı farklılıklar gösterir (Coşkun-Karataş, 2011, s. 23). Bu açıdan terimler yalın veya karmaşık bilimsel bir tanımı, hiçbir belirsizliğin olmadığı bir kesinlikte bütünüyle içinde taşıyan sözcüklerdir (Köksal, 2014, s. 347). Terimlerin diğer sözcüklerden ayrılan en önemli noktası sahip olduğu göndergelerindeki bilimsel tanım değerleridir. Terim tanımları kısa, hedef grup odaklı ve içeriksel özellik taşıırken eş anlamlı sözcüklerle yapılmamalı, kısır döngü içeren

(parlak = mat olmayan gibi) tanımlar olmamalı ve aynı şey farklı sözcüklerle ifade edilmemelidir (Bauer, vd., 2015, s. 63).

Gündelik dilde en önemli amaç bireyler arasında iletişim kurmak ve günlük ihtiyaçların iletişim boyutunu karşılamaktır. Ayrıca günlük yaşamda argo, iş hayatında jargon kullanılabilir ve bireyler arasında sözcüklere farklı anlamlar verilerek dil oyunları yapılabilir. Oysa bilimsel bilginin en önemli özelliği nesnel ve genel-geçer olmasıdır. Bu nedenle bilimsel bilgilere ve kavramlara karşılık gelen terimler tam (anlam sınırları belirli), doğru ve kullanışlı (ifade edilebilir) olmalıdır. Terimler, kendine özgü birtakım özelliklerle, genel sözcük tanımından ayrılır. Terimler, sözcüksel ifadelerin işlevsel sınıflandırılmasıdır ve fazladan dilbilimsel bilgi olmadan verilen bir metindeki sözcüksel ifade terim olarak tanımlanamazken, sözcük yalnızca dilbilimsel bir ifadedir ve sözcük cümlede işlevsel bir unsurken terimler sözcüklerin belli alanlarda işaret ettikleri içerikler tarafından tanımlanır (Kageura, 2015, s. 47). Terimler özel bir alana ait kavramlar olmaları nedeniyle sözcüklerden farklıdır. Terim ve sözcük arasındaki temel farklılık göndergenin doğasındadır. Terimbilim için kavramların anlamsal tanımları çok önemlidir (Faber, 2015, s. 17) ve terim özel bir alanla veya disiplinle ilgili, sınırları oldukça belirli bir kavramdır ve sözcükbirimsel yapısı, sözdizim ve anlamsal boyutta dilbilimsel özelliklerle sınırlandırılmıştır (Khan, 2016, s. 697). İfadeyi biraz açmak gerekirse sözcükbirim olarak terim, mutlaka sınırları belirli bir bilimsel kavrama karşılık gelir ve bu nedenle cümlede “ad” durumunda yer alır. Anlamsal olarak ise kullanıldığı teknik alana göre şekil alan anlamsal değere karşılık kullanılır. Terimler bazen *eriyik*, *dolgu*, *açı* gibi tek sözcükten bazen *içbükey*, *bilgisayar* gibi bileşik sözcükten bazen de *katma değer vergisi*, *en az çaba yasası* gibi öbeklerden oluşabilir ve gönderimde buldukları anlamlar, evrensel nitelikteki kavramların karşılıkları oldukları için kendi alanlarıyla sınırlıdır (TÜBA, 2011, s. XI). Dolayısıyla terimlerin anlamları kullanım alanlarına göre şekillenir. Bir bilim dalındaki terimlerin tümüne o bilim dalının terimcesi denir (Erkaman-Akerson, 2016, s. 80) bir bilim dalındaki terimcenin genişliği o bilim dalının kullanıldığı dildeki işlenmişliği ile ilgilidir.

Terimlerin tanımları da kullanıldığı teknik alandaki anlamlarını betimleyici şekildedir. Terimbilimsel tanımlarda anlam için gerekli ve yeterli tanım verilir (Hacken, 2015, s. 4). Terim tanımlarının terimin işaret ettiği bilimsel kavramı tanıttıcı nitelikte ve kapsamda olması ile birlikte net olması da gerekir. Örneğin *gezegen* sözcüğünün tanımı

verilirken gezegen ile *yıldız*, *meteor* gibi diğer gök cisimlerinin farkının da belirtilmesi gerekmektedir. Terim tanımı ile tanıtilan kavram dil kullanıcısının özel alan birikimi ile zihinde konumlanır. Bilimsel ve teknik metinlerde özel alan bilgisi birikimi, özel alandaki dil kullanıcıların art alan bilgisi ile uyumlu olarak belli anlamsal çerçevede etkinleşir (Faber, 2015, s. 15) ve böylece sözcüğün terim anlamı, varsa diğer anlamlarından ayrılarak, sahip olduğu teknik anlam kapsamında kodlanır.

Toplum hayatıyla beraber dil de değişir. Toplumsal ve kültürel değişimler, din, siyaset, askerlik, bilim ve teknoloji gibi alanlardaki gelişimler, öncelikle yeni (bilimsel) kavramların göstergeleri olan terimler aracılığı ile algılanmakta, kopyalanan terimler alıcı dilin söz varlığına aktarılırken toplumsal ve kültürel yeni yönelimlere de işaret etmektedir (Eker, 2013, s. 68). Terimlerin etimolojik kökenleri, ait oldukları toplumların bilimsel alanlardaki başarıları ve etkinlikleri ile yakından ilişkilidir. Bütün dillerin her düşünceyi adlandıracak potansiyele sahip olduğu bilinmektedir. Ancak terimler bilimsel üretimlere koşut olarak üretilir, bilimsel alımlamayla da terim toplumlara geçer. Eker'e göre terimlerin üretilmesinin ve tüketilmesinin, toplumsal yaşamın uygarlık tercihinin yönünü göstermesi bakımından toplum ve bilim tarihi içinde özel bir yeri ve önemi vardır (2013, s. 69). Farklı dilden alınan bir terimin etimolojik kökeni hangi toplumların bilimsel açıdan birbirleri ile ilişkide olduklarının da göstergesidir.

Terim, bir dilin söz varlığı içinde bilim, teknik, sanat, spor, gibi değişik alanlarla ilgili özel kavramları karşılamak üzere kullanılan, bazen tek bir sözcükten bazen bileşik sözcüklerden bazen de içinde birkaç sözcük barındıran öbekler şeklinde yer alan kullanımlar olarak tanımlanmaktadır (TÜBA, 2011, s. XI). Terimler, gündelik dildeki sözcüklerden öncelikle gönderim doğaları ile ayrılırlar ve terimlerin ana karakteristik özellikleri, büyük oranda tekli gönderimlere (monoreferential) sahip olmalarıdır (Ananiadou, 1994, s. 1034). Bir terim tipik olarak belirli bir alandaki özel bir kavramı işaret eder. Bu yüzden dilbilim açısından terimsel bir tanım, varlığı konuşucuların dilbilimsel edimlerinden bağımsız olan, yeni ve soyut nesnelere oluşturur (Hacken, 2015, s. 3). Konu alanı bilgisi, doğal olarak oluşan sözcüksel, sözdizimsel ve anlamsal oranlarla sınırlandırılmış alt diller aracılığı ile takip edilir ve her alt dil, belli bir kavram alanına sahip olup bir terim bilimci bu sistemle ilişkili (türsel, rastlantısal ve parçasal) olan kavramlara göre terimi organize eder (Ananiadou, 1994, s. 1034). Aynı sözcükbiçim farklı alt dillerde farklı kavramları gösterebilirken bir sözcük gündelik

dilde farklı bir anlamı, bilimsel alanda ise bir terim anlamı taşıyabilir. Söz gelimi *aracı* sözcüğü günlük dilde farklı, pazarlama alanında farklı, ilahiyat alanında farklı anlamlarda kullanılabilir. Ayrıca terimler, telefon, radyo, enflasyon, demokrasi sözcüklerinde olduğu gibi toplumun her kesimince tanınır ve kullanılır duruma gelirse terimliliğini yitirmiş sayılır ancak ilgili alan sözlüklerinde bulunur (Aksan, 2015, s. 171). Dildeki terim kullanımları üzerine çalışan bilim dalı terimbilimdir. Kageura, terimbilimin çalışma alanlarını şu şekilde belirtmektedir: (1) terimlerin toplanması, betimlenmesi ve sunumu için yöntem ve etkinlik hazırlamak, (2) kavramlar ve terimler arası ilişkilerin açıklanması için gerekli belge, sonuç ve ifadelerin hazırlanması, (3) özel alan söz varlığı (2015, s. 45). Çeşitli bilim dallarındaki terimlerin belirlenip sınıflanması işlemi için yöntem ve etkinlik geliştirmek, dildeki terimsel söz varlığının doğru ve nesnel betimlenmesi için bir gerekliliktir. Ayrıca terimbilimin, terimlerin toplanması, analiz edilmesi ve dağılımını incelemesi, teknik yazma ve iletişim, bilgi edinimi, özel alan çevirileri, bilgi kaynakları gelişimi ve bilgilerin zenginleştirilmesi gibi etkinlik çeşitlerinin yaygınlaşması için temeldir (Faber, 2015, s. 14). Kavramlar ve terimler arası ilişkiler, üretilen terimin toplumda kullanan bireylerce benimsenmesini ve bilimsel faaliyetlerdeki işlevselliğini ifade etmektedir. Özel alan söz varlığı (teknik söz varlığı) ve daha özelinde terimsel sözvarlığı, toplumun bilimsel alandaki gelişmişliğini gösterir. Çünkü dil karşılaştığı ve bireylerinin kullanma zorunluluğu taşıdığı her kavrama çeşitli yollarla bir dil göstergesi oluşturmak zorundadır.

Özel alan (teknik) söz varlığının belirlenmesi, akademik dil öğretiminde de gerek öğrencilere gerekse öğrencilere önemli katkılar sağlayacaktır. Bu noktada özel kavram, alan ve disipline ait terim ile sözcük arasındaki anlamsal ayrımı araştıran akademik bir disiplin olan terimbilimin öğretimi, sözcüksel, anlamsal problemleri ve belirsizlikleri öğrencilerin kavramasına yardım eder ve sonuçta öğrencilere amaçlanan dilde daha açık düşünsel canlandırma aktarımını gerçekleştirir (Khan, 2016, ss. 703-704). Terim öğretiminde, öğrencilerde düşünsel canlandırma oluşturmak öğrenciler açısından kolaylık sağlayacaktır. Çünkü terimler bilimsel kavramları işaret ettiğinden soyut nitelikteki göndergelere sahiptirler, bu durum da hem ana dili eğitiminde hem yabancı dil öğretiminde birtakım zorluklara neden olmaktadır.

Bilim ve teknolojinin gelişmesi, hayatımıza birçok yeni ürün ve kavram getirmiştir. Bu kavram ve ürünlerin adlandırılması da üretimi yapan toplumca gerçekleştirilecektir.

Dolayısıyla bilimsel ve düşünsel açıdan üretici olan toplumların dili, terim açısından da zenginlik göstermektedir. Üretilen yeni ürün, farklı dil ve kültürlerdeki toplumlarca kullanılmaya başlandığında ürün, ilgili olduğu alandaki kavramsal anlamlandırılması ile birlikte alınmaktadır. Bilimsel ve kavramsal açıdan alıcı konumundaki toplumlar, terimsel açıdan da alıcı konumunda olmaktadır. Her düşünce veya ürün, farklı toplumlara giriş yaptığında, alıcı konumundaki toplum karşılaştığı yeni ürünü adlandırırken birtakım yollara başvurmaktadır. Karşılaşılan yeni düşünce veya ürünü adlandırmada da toplumlar terim yapma yollarından yararlanmaktadır.

Terim oluşturma yöntemlerinde, terim üretilecek dilin sahip olduğu anlamsal ve yapısal esnekliğinden yararlanılarak birtakım değişimlerle terim üretme çalışmaları yapılabilir. Ayrıca dilin sahip olduğu kaynaklardan anlam genişlemesi yoluyla genel dilde kullanılan bazı sözcükler, *jeoloji* nehir yatağı, *mimarlık* köprü ayağı gibi, özel alan diline geçerek terimleşebilir (Karaman, 2009, s. 46) veya terim olarak dile geçen bazı sözcükler, *medya* radyo, televizyon gibi, genel dildeki kullanıma dönebilir (Aksan, 2015, s. 173). Alanyazında terim yapma yolları sıkıştırma, örnekseme, türetme, birleştirme, canlandırma, ödünçleme/çeviri başlıkları altına sunulmaktadır (Karaman, 2009, s. 50; Zülfikar, 2011, ss. 159-175). Ancak terimler de sözcük niteliği ve işlevi taşıdığından belirtilen bu terim yapma yolları esasında sözcük yapma yollarıyla aynıdır ve çalışmanın ilgili bölümünde tanımlarına yer verilmiştir. Bunların dışında *aktarma* yoluyla ve *canlandırma* yoluyla da terim yapılabilir. Aktarma yönteminde *burun*, *boğaz*, *güç*, *takım*, *kök* örneklerinde olduğu gibi gündelik dilde veya *köken* sözcüğünde olduğu gibi halk ağızlarında kullanılan bir sözcük, herhangi bir bilim dalında terim olarak kullanılabilir (Zülfikar, 2011, ss. 173-175). *Canlandırma* yoluyla terim yapımında ise bir dönem Türkçede kullanılmış olan ancak zamanla yabancıları yerleşen bazı sözcükler çıkarılarak yeniden kullanıma sunulmaktadır (Aksan, 2015, s. 173).

1.4.2.2.Sıfatlar

Adların çeşitli özelliklerini gösteren kelimeler olan sıfatların sözlükbirim olarak adlardan ayrılan yönleri yoktur (Demir ve Yılmaz, 2012, s. 223). Antik çağdan beri sözcük kategorileri üzerine yapılan düşünceler isim ve fiil olmak üzere iki temel

kategori üzerine yoğunlaşmıştır. Bu bakımdan sıfatın tek başına bir kategori olup olmadığı tartışılan bir noktadır. Ergin de sıfatları vasıf ve belirtme isimleri olarak tanımlamaktadır (2013, s. 244). Ancak her ismin (*-mAk*, *-(y)Xş*, *-GX* ekleri ile türemiş olan ve özel isimlerin) sıfat olarak kullanılamaması ve hem sıfat hem isim olarak kullanılan kelimelerin sıfat olarak kullanıldıklarında ek alamamaları gibi özellikleriyle sıfatlar, adlardan ayrılmaktadırlar (Demir ve Yılmaz, 2012, s. 223). Sıfatlar, anlamları bakımından, varlıkların nasıl olduklarını gösteren *niteleme sıfatları* ve varlıkları işaret, sayı, belirsizlik ve soru yoluyla belirten *belirtme sıfatları* olmak üzere ikiye ayrılırlar (Ediskun, 2007, s. 133). Sıfatlar adlarla birlikte kullanılır ve adlarla niteleme veya belirtme açısından anlamsal ilişki kurarlar.

1.4.2.3.Zarflar

Bir fiili herhangi bir çekim eki almadan zaman, yer, durum, azlık-çokluk soru gibi çeşitli açılardan niteleyen ad soylu kelimeler olan zarflar kullanılırken çekim eki almazlar ve tek başlarına zarf olarak kullanılmazlar (Demir ve Yılmaz, 2012, s. 224). Zarflar cümledeki anlamsal işlevlerine göre beş kategoriye ayrılmaktadır. Fiillerin ya da fiilimsilerin anlamlarını zaman bakımından etkilediğinde *zaman zarfları*; yer-yön bakımından etkilediğinde *yer-yön zarfları*; bir fiilin ya da fiilimsinin hangi yöntemde, nasıl ya da niçin yapıldığını belirttiğinde *durum zarfları*; bir sıfatın, bir fiil veya fiilimsinin ya da başka bir zarfın anlamını azlık çokluk bakımından belirlediğinde *nicelik zarfları*; soru bakımından belirleyen zarflara ise *soru zarfları* denilir (Ediskun, ss. 273-282). Belirtildiği üzere zarflar cümlede fiillerle anlamsal ilişki kurarlar.

1.4.2.4.Zamirler

Türkçede sayıca az ancak işlevce en geniş grubu oluşturan zamirler, sözdizimsel ve anlamsal ölçüte göre ad olmadıkları hâlde adların yerini tutan kelimeler olarak tanımlanabilir (Demir ve Yılmaz, 2012, s. 224). Ayrıca zamirler kendi başlarına ortaya çıkıp bir nesneyi gösterme veya bir ismin yerine geçme özelliğine doğrudan sahip olan bir kelime türü olmayıp ancak öncesi bilinen durumlarda sonrayı idare edebilen kelimelerdir (Demirci, 2014b, s. 41). Bu tanım dikkate alındığında zamirler cümle

içerisinde adların yerini tutma özelliğinin yanı sıra cümlede önceden belirtilen veya sonrasında bahsedilecek olan adlara gönderimde bulunmaktadırlar. Zamirlerin cümledeki genel özelliklerine bakıldığında zamirler, kolaylaştırma unsurlarıdır, vurgu yapabilir, yapım eki alabilir, ekleşebilir, çekim eki alabilir, özneyi gizleyebilir, mesafe bildirir, saygı, tevazu veya kabalık bildirebilir (Demirci, 2014b, ss. 91-116). Zamirlerin türleri ise varlıkları şahıslar halinde gösteren *şahıs zamirleri*; asıl şahıs zamirlerinden daha kuvvetli bir ifadeye sahip bulunan, onların anlam bakımından daha kuvvetlileri olan *dönüşlülük zamirleri*; işaret etmek, göstermek suretiyle nesnelere karşılıyan *işaret zamirleri*; nesnelere soru şeklinde temsil eden *soru zamirleri*; nesnelere belirsiz bir şekilde temsil eden *belirsizlik zamirleri* ve bir kelimeyi, kelime grubunu veya bir cümleyi bir kelimeye, bir cümleye, temsil ifadesi içinde bağlayan *bağlama zamirleridir* (Ergin, 2013, ss. 265-280).

1.4.2.5. Edatlar

Edatlar tek başlarına cümlede öge olamayan, çekim eki alamayan, kendi başlarına anlamlı tamlamalardan, kelime ve öbeklerden sonra gelip bunların başka kelimelerle söz dizimsel ve anlamsal ilişkilerini gösteren, bu kelimelerin anlamlarını güçlendirip sınırlayan kelimelerdir (Demir ve Yılmaz, 2012, s. 237). Türkçede edatlar yapı, köken ve içerik açısından *filden türeyenler (isterse, bakalım gibi)*, *isimden türeyenler (sonra gibi)*, *yapısı ve kökeni bilinmeyenler (ara gibi)*, *taklidi söz mahiyetinde olanlar (ah, vah gibi)* ve *yabancı asıllı olanlar (fakat güya gibi)* olmak üzere beş tipe ayrılabilir (Hacıeminoğlu, 2015, ss. XIV-XV).

Edat gruplarında edattan önceki kelime *araba ile, okul için* örneklerindeki gibi *yalın durumda*; *senin ile, onun için* örneklerindeki gibi *ilgi durumunda*; *bize karşı, eve doğru* örneklerindeki gibi yönelme durumunda; *düinden beri, benden yana* örneklerindeki gibi *ayrılma durumunda* bulunabilir (Demir ve Yılmaz, 2012, s. 238).

1.4.2.6. Bağlaçlar

Bir metnin anlamsal bir bütünlük taşıması ve iletisini alıcıya iletebilmesi için barındırdığı dil birimlerinin (ses, biçimbirim gibi) belli bir sistematik içerisine

yerleşmesi gerekmektedir. Ayrıca metindeki düşüncelerin de birbiriyle anlamsal ve sözdizimsel bağlantısı gereklidir. Metindeki önermelerin uyumluluğunu sağlayan bağdaşıklık ölçütü, çeşitli bağlantı öğeleri ile sağlanmaktadır (Onursal, 2003, ss. 124-128). Metindeki yapısal ve anlamsal bağıntıyı sağlayan bağlantı öğelerini, söylemdeki önermeleri birbirine bağlayan sözcük ya da öbekler olan bağlayıcılar oluşturmaktadır (Çetinkaya, vd., 2016, s. 201). Metindeki bağlayıcı unsurlardan olan ve alanyazında bağlama edatları olarak da gösterilen bağlaçlar, sözcük ya da tümce gibi iki bağımsız birimi birbirine bağlar (Bozkurt, 2004, s. 74) ve bağladıkları birimler arasında anlam ve kimi zaman da biçim bakımından bağlantı sağlamaya yarayan unsurlardır (Eker, 2015, s. 314). Bağlaçlar, bağımsız sözcükbirim olarak tümcede tek başlarına anlam taşımamalarına rağmen bağladıkları sözcük/sözcük öbeği, tümce gibi birimler arasında sıra, denklik, karşılaştırma, karşıtlık gibi anlam ilişkileri kurarlar ve sıralama bağlaçları, denkleştirme bağlaçları, karşılaştırma bağlaçları, tümce başı bağlaçları, sona gelen bağlaçlar gibi türlere ayrılabilirler (Eker, 2015, s. 314).

1.4.2.7.Fiiller

Fiiller anlamca hareket, oluş, kılınış vb. gösteren kelimelerdir ve aldıkları çekim eklerine göre cümle içerisinde bitmiş veya bağımlı cümlelerin yüklemi olarak işlev görürler (Demir ve Yılmaz, 2012, s. 226). Bir fiilin anlam kazanması için o fiilin kip ve kişi unsuru ile cümledeki diğer kelimelere bağlanması gerekir (Balyemez, 2016, s. 34). Ayrıca fiiller aldıkları birtakım eklerle kipsel anlamla birlikte zaman, görünüş açısından da değer taşırlar. Özellikle çalışmamız açısından önem taşıyan fiillerde zaman, görünüş, kılınış, kip, kişi ve birleşik fiil kavramlarıyla ilgili açıklamalar aşağıda verilmiştir.

1.4.2.7.1.Fiillerde Zaman

Zaman kavramı başlangıcı ve bitişi olmayan, sınırsız ve soyut bir kavramdır. Dil açısından düşünüldüğünde yapılan iş, oluş ve hareketlerin başlangıç ve bitiş zamanları da dil sistemi içerisinde bildirilmektedir. Dolayısıyla bir gerçek zamandan, bir de dilbilgisel zamandan söz etmek mümkündür ve çoğu zaman da bu iki zaman kavramı dil kullanımında örtüşmeyebilir. Zaman, Türkçede sözcüksel ve sözdizimsel unsurlarla da

belirtilebileceği gibi fiillerdeki ek sistemi içerisinde de gösterilmektedir. Bu nedenle zaman kavramı sadece yüklemdeki eklerle sınırlandırılmayacak bir konudur (Sebzecioğlu, 2016, s. 246; Demirci, 2014a, s. 133). Alanyazında Türkçe dilbilgisel zamana bakış, zaman kavramını ele alışla ilişkilidir. Zaman kavramı başı ve sonu belli olmayan bir çizgi şeklinde düşünüldüğünde eğer zaman şu anki konumumuza göre değerlendirilirse, dilbilgisel zaman kavramı şu anki zamandan önce yapılan eylemleri belirten *geçmiş zaman*; şu anki eylemleri bildiren *şimdiki zaman* ve şu andan sonraki eylemleri bildiren *gelecek zaman* olmak üzere üç ana zamana ayrılabilir. Ayrıca Türkçede geçmişteki eylemlerin *kesin* ya da *şüpheli* yapıldığını bildiren iki *geçmiş zaman* ve geçmiş, şimdiki ve gelecek zamanı kapsayan *her zaman* ya da *geniş zaman* da var olduğu düşünülürse Türkçede her eylem beş zamana bağlanabilir (Ediskun, 2007, s. 171). Bu görüşe göre Türkçede fiil çekim ekleri zaman ve tasarlama kipleri olarak ikiye ayrılmakta ve zaman ekleri görülen *geçmiş zaman* $-DX$, *şimdiki zaman* $-(X)yor$, *geniş zaman* $-(A)r/-(X)r$ ve *gelecek zaman eki* $-(y)AcAk$ zaman ekleri olarak kabul edilirler. Ancak bu görüş söz konusu eklerin gerçek zamanla ilişkisinin olmadığı, bazı durumlarda aynı bağlamlarda kullanılabilmesi yönünden eleştirilmektedir ve dilde zaman konusuna fiilin gösterdiği oluş ile konuşma anı arasındaki ilişki açısından bakıldığında oluş ile konuşma anı aynı ve oluş önce konuşma anı sonra gerçekleşebilir (Demir ve Yılmaz, 2012, s. 213). Bu açıdan bakıldığında dilbilgisel zaman, olayların konuşma anına göre gerçek dünya zamanındaki konumlanışını göstermektedir ve konuşma anına göre belirlenen gönderim noktasından zaman bölümlenmesi yapıldığında doğal olarak üç temel zamanın, *geçmiş*, *şimdi* ve *gelecek zamanın* varlığından söz edilebilir (Sebzecioğlu, 2016, s. 247).

1.4.2.7.1.1.Şimdiki Zaman

Şimdiki zaman geleneksel dilbilgisi anlayışına göre hareketin şimdiki zamanda, konuşma anında yapılmakta olduğunu veya yapılmaya başlanacağını (Ergin, 2013, s. 295; Ediskun, 2007, s. 177) bildirir. Diğer bir ifadeyle olay anı ile konuşma anı örtüşmektedir. Türkçede şimdiki zaman ekleri $-(X)yor$ ve $-mAktA$ olarak kabul edilmektedir. Bu iki ek şimdiki zamanda gerçekleşen eylemleri anlatırken kullanım açısından bakıldığında $-mAktA$ eki daha güçlü bir odaklılık taşıırken $-(X)yor$ eki ise

planlanırlıkla birlikte eylemin zaman açısından daha esnek bir süre zarfında gerçekleşeceğini bildirmektedir (Aydemir, 2010, s. 19). Bununla beraber $-(X)yor$ eki gerçek olayla anlatılan olayın eş zamanlı olduğu şimdiki zamanla birlikte *Ali yarın Ankara'ya gidiyor* örneğindeki gibi planlanırlık işlevinde ve $-DXr$ ekfiil ekiyle birleşerek $-(X)yordur$ biçimiyle *Bunları kardeşine yaptırıyordur* örneğindeki gibi olasılık işlevinde de kullanılmaktadır (Aydemir, 2010, s. 33). Eylemin gerçekleştiği zamanda kullanılan $-mAktA[dIr]$ yapısı ise kesinlik kipinin ve onunla bağıntılı nesnel bilimsel dilin ağırlıklı olduğu akademik ve resmî metinlerde kullanılmaktadır (Sebzecioğlu, 2016, s. 262).

1.4.2.7.1.2. Geçmiş Zaman

Geçmiş zaman başlamış ve konuşma anından önce sonlanmış olayları aktarmada kullanılmaktadır. Türkçede konuşma anı temel alınarak olaylarla anlatılıyorsa $-DX$, $-mXş$, $-mXştX$ yapıları kullanılarak aktarım gerçekleşir, zaman çizgisinin belli noktalarındaki iki olay arasında öncelik sonralık aktarılabilir ve farklı türlerdeki bileşik cümlelerde (mesela zarf-fiil cümlelerinde) kullanılabilir (Aydemir, 2010, s. 20). Geçmiş zaman eklerinden $-DX$ konuşma anından önce sonlanan olayları anlatmada kullanıldığı bilinmektedir. Bu ek hem geçmiş zamanı hem de bitmişlik görünüşünün altında görev yapmasıyla birlikte şahit olunan olayları aktarmada kullanıldığı için kesinlik kipini de belirginleştirmektedir (Sebzecioğlu, 2016, s. 250). Aynı şekilde geçmiş zaman bildiren $-mXş$ ise konuşanın eylemin yapıp bittiğini kesin olarak bilmediğini, sonradan fark ettiğini ya da başkasından duyduğunu ifade ederken *öğünme*, *küçümseme*, *olmazlık* anlatabilir (Banguoğlu, 2007, ss. 176-177). Ayrıca $-mXş$ yapısı $-DX$ 'dan farklı olarak öncekilik anlamı yanında *Baksanıza*, *kadın masayı hazırlamış* örneğindeki gibi kanıtsallık; *beş yıl önce bir Türk'le tanışmış* örneğindeki gibi dolaylılık bildirirken $-mXştXr$ yüklemleştircisi $-mXş$ ve $-DXr$ yapılarının birleşimiyle resmi yazılarda ve gazetelerde bildirme işlevli bir geçmiş zaman işaretleyicisi olarak ve konuşma dilinde ise tahmin/olasılık bildirmektedir (Aydemir, 2010, s. 41). Geçmiş zamanda gerçekleşen ancak ifade ettiği eylem biçimi açısından farklılık gösteren diğer yapılar ise $-(X)yordu$, $-mAktAydl$ ve $-(X)rdX/(A)rdI$ yapılarıdır ve bu iki yapı da geçmiş zaman diliminde gerçekleştirilen eylemin belli bir süre devam ettiğini belirtir. Ancak $-(X)yordu$ ve $-$

mAktAydI yapıları anlamca birbirlerine benzerken $-(X)rdX/-(A)rdI$ biçimbirimi $-(X)yordu$ ve $-mAktAydI$ 'dan farklı olarak çoğunlukla sürekli veya alışkanlık haline gelen eylemleri bildirir (Aydemir, 2010, s. 51). Diğer geçmiş zaman bildiren yapı ise $-mXştX$ 'dır. Dilbilgisi alanyazınında $-miş$ 'li geçmişin hikâyesi olarak da geçen bu yapı $-mXş$ yapısıyla kurulan bir eylemi sözcenin oluşturulduğu anda kesinlik taşıyan bir anlamda hikaye etme (Ediskun, 2007, s. 197), geçmiş zamanda başka bir geçmiş zaman bildirir (Aydemir, 2010, s. 55). Geçmiş zaman kullanımlarında yer alan $-(y)AcAktX$ ise sözcenin oluşturulduğu andan önceki bir zaman diliminde var olan planları/öngörülerini ifade etmek için kullanılmaktadır.

1.4.2.7.1.3. Gelecek Zaman

Gelecek zaman, eylemin konuşma anından sonra yapılacağını bildirir. Gelecek zaman eki $-(y)AcAk$ yapısıdır. Bu yapı planlanmış olayların konuşma anından sonra kesin bir şekilde olacağını bildirmektedir (Ergin, 2013, s. 302; Aydemir, 2010, s. 48). Söz konusu yapının belirtilen işlevlerinden başka *varsayım/tahmin*, *öneri*, *emir* kiplerinde kullanımları da bulunmaktadır (Sebzecioğlu, 2016, s. 254). Eklendiği fiile kesinlik veya olasılık anlamları kazandıran $-AcAktIr$ yapısı da gelecek zamandaki fiilleri belirtmede kullanılmaktadır.

1.4.2.7.1.4. Geniş Zaman

Geniş zaman, dil bilimsel zaman sınıflandırmasında eylemin her zaman yapıldığını, yapılacağını bildirir ve genel gerçeklerin anlatımına da elverişli bir kiptir (Gencan, 2011, s. 127). Belirtildiği gibi geniş zaman tüm zamanları kapsayan, genel-geçer bir zamandır. Geniş zaman eki $-(X)r/-(A)r$ kabul edilir ancak şimdiki zaman anlamı taşıyan ekler de geniş zaman anlamı taşıyabilir.

1.4.2.7.2. Fiillerde Kip/Kiplik

Pragmatik ve yapısal dilbilim açısından düşünüldüğünde ilgili alanyazınında *kiplik* ve *kip* kavramlarının kullanıldığı görülmektedir. Kiplik konuşucunun önerme karşısındaki psikolojik tutumu veya olaylara kattığı yorumdur (Sebzecioğlu, 2016, s. 230).

Dilbilimsel kiplik çalışmalarının temelini mantık ve felsefe disiplinleri oluşturmakta ve bu çalışmalarda dünya bilgisi *olasılıklar* ve *zorunluluklar* şeklinde ikiye ayrılmakta ve bilginin statüsünün dile nasıl yansıdığı bu iki ayırım temelinde belirtilmektedir (Aslan-Demir, 2008, s. 22). Genel olarak *kiplik*, *bilgi kipliği* ve *yükümlülük kipliği* olarak ayrılmakta ve bilgi kipliği tahmin, çıkarım gibi konuşurun önermenin gerçekliği, gerçekleştirilebilirliği konusundaki bilgi temelli ifadeleri kapsarken yükümlülük kipliği istek, emir, izin verme gibi konuşurun bilgiye dayanmayan istek çerçevesinde değerlendirilebilecek ifadelerini kapsar (Kerimoğlu, 2017, s. 88). Ancak *kip*, dil kullanıcısının veya öznenin olay, iş, fiil, durum karşısındaki tavrını veya durumunu gösteren, doğrudan doğruya zaman bildirmeyen çekimlilik halindedir (Demirci, 2015, s. 154). Eylemlerin kiplik kullanımlarında zaman birimleri bulunmaz (Boz, 2015, s. 71) ancak *kip* ve zaman ulamları çeşitli biçimlerde kesişebilir, önce belli bir *kip* ayırımı bir zamanda belirtilebilir ama başka zamanda yansız kalabilir (Lyons, 1983, s. 277).

Türkçedeki *kip* konusuna geleneksel yaklaşımda genel olarak *bildirme (haber) kipleri* ve *dilek (tasarlama) kipleri* olarak iki temel *kip* alanının olduğu yönünde anlayış bulunmaktadır (Ediskun, 2007, ss. 175-186; Vural ve Böler, 2012, s. 214). Bu yaklaşıma göre bildirme kipleri haber bildiren *-di'li*, *-miş'li geçmiş zamanlar*, *şimdiki zaman*, *gelecek zaman* ve *geniş zamandır*; dilek kipleri ise *gereklilik kipi*, *istek kipi*, *dilek-şart kipi*, *emir kipi*dir ve kipler zamandan farklı olsalar da zaman ekleriyle kendilerini belli ederler (Vural ve Böler, 2012, s. 214). Bu yaklaşımda özellikle kiplik veya zaman bildiren kimi biçimbirimlerin *kip* ve zaman işlevleri arasındaki ayırımın ifadesi zorlaşmaktadır.

1.4.2.7.3. Fiillerde Görünüş

Görünüş, zamandan farklı bir kavramı ifade etse de eylemin oluş zamanı ile yakından ilgilidir. Görünüş, Türkiye Türkçesi sisteminde temel kategorilerden biri olarak ortaya çıkmasına rağmen görünüşün gerçekleşmesi için eylemin zamanı belirleyici bir rol oynar (Johanson, 2016, s. 56). Eylemler, zaman çizelgesinde belli süreler kapsamında gerçekleşmektedir. Dolayısıyla eylemin zaman çizelgesindeki ifadesi taşıdığı kılınış değeri ve gerçekleşme zamanı ile birlikte zaman çizelgesindeki gerçekleşme konumu ile ilgilidir. Bu noktada görünüş, bir eylemin zamana dağılımını göstermekte (Demirci,

2014a, s. 134) ve eylemin bitmişlik ve bitmemişlik bildirmesiyle ilgilidir (Kerimoğlu, 2016, s. 119). Türkçede fiillerin görünüşleri genellikle çekim morfolojisiyle işaretlenmektedir (Aslan-Demir, 2016, s. 14).

1.4.2.7.4.Fiillerde Kılınış

Kılınış, eylemlerin içkin olarak sahip oldukları zaman içeriği ile ilgilidir. Bu noktada kılınışın konusunu biçimbirimlerle işaretlenen geçmiş, şimdiki ve gelecek zamanın yanında fiillerin sözlük anlamlarından kaynaklanan sahip oldukları zaman içeriği oluşturur (Aslan-Demir, 2016, s. 14). Fiilin sahip olduğu potansiyel zamanla ilgili olan kılınış, alanyazında sürmeyen eylemler *anlık*; zamanda belli süre devam eden *süreçliler*; belirli bir son noktası bulunan *sonlular*; belli bir son noktası bulunmayan *sonsuzlar* şeklinde türleri bulunmaktadır (Aslan-Demir, 2016, s. 20). Ayrıca Johanson Türkçe fiil sistemini bir eylemin başlangıç ve bitiş sınırları açısından başkalaşım evresine sahip olan *dönüşümlüler* (*sınır vurgulayanlar*) ve eylemi sadece süreci açısından ifade eden, herhangi bir bitiş sınırı vurgulamayan veya dönüşüm evresi bulunmayan *dönüşümsüz* olarak iki ana kategoriye ayırmıştır (Aslan-Demir, 2016, s. 20; Aydemir, 2010, s. 55; Johanson, 2016, ss. 168-190).

1.4.2.7.5.Birleşik Fiiller

Alanyazında birleşik fiillerin tanımları, araştırmacıların birleşik fiillerin işlevleri ve oluşumlarına bakış açısına göre farklılık göstermektedir. Hacıeminoğlu da birleşik fiil kavramının tarif ve tespitinde farklılıklar bulunduğunu belirtmiş ve isimle fiil birleşimlerinde, terkip yeni mânâ kazanıyorsa, mecazî mana oluşmuşsa birleşik fiilin oluştuğunu belirtmiştir (2016, s. 300). Ediskun'a göre, bileşik fiiller iki ya da daha çok kelimenin birleşip kaynaşarak yeni anlamlar kazanmasıyla oluşur (2007, s. 228). Birleşik fiillerin tanımlarındaki farklılıkla birlikte adlandırmalarında da farklılık görülmektedir. Birleşik fiil terminolojisi konusunda Demiral, *birleşik fiil*, *mürekkebe fiil*, *birleşik eylem*, *bileşik eylem*, *bileşik fiil*, *öbek fiil* terimlerinin ilgili alanyazında kullanıldığını saptamıştır (2017, s. 23). Birleşik fiili adlandırma konusunda Delice, adlandırma amaçlı yan yanlıkları *birleşik sözcükler*; anlatım amaçlı yan yanlıkları ise

sözcük öbeği olarak görüp bu dil bilgisel kategorinin söz dizimi bağlamında düşünülüp *fiil öbeği* terimi ile karşılanması gerektiğini belirtmiştir (2017, s. 35).

Birleşik fiil kategorisinde hem biçimbilgisi hem de söz dizimi açısından hangi dizilerin kabul edileceği konusunda farklı görüşler olsa da *isim + yardımcı fiil* kuruluşunda ve *fiil + yardımcı fiil* kuruluşunda olmak üzere iki ana kategoride görüş birliği bulunmaktadır (Kerimoğlu, 2016, s. 155). Ayrıca Ediskun, iki veya daha çok fiilden oluşmuş; bir ortaç ile ol- yardımcı fiilinden oluşmuş; isim ve et-, eyle-, kıl-, buyur-, ol- yardımcı fiilleri ile oluşmuş ve anlamca kaynaşmış şekilde dört öbekte sınıflandırmıştır (2007, s. 228). Bu görüşe göre iki veya daha çok fiilden oluşmuş bileşik fiiller³, *yeterlilik fiilleri*, *tezlik fiilleri*, *sürerlik fiilleri*, *yaklaşma fiilleri*, *beklenmezlik fiilleri*, *gereksinme fiilleri*, *yapmacık fiillerinden* oluşmaktadır. Bir ortaç ile ol- yardımcı fiilinden oluşmuş bileşik fiiller ise *biner oldu*, *görür oldu* örneklerindeki gibi *başlama fiilleri*, *yazmış ol-*, *okumamış ol-* örneklerindeki gibi bitirme fiilleri ve *söyleyecek oldu*, *gitmeyecek oldu* örneklerindeki gibi davranma fiillerinden oluşmaktadır. İsim ve et-, eyle-, kıl-, buyur-, ol- yardımcı fiilleri ile oluşmuş bileşik fiillerde ise *yolcu et-*, *oyun et-*, *iyi ol-*, *berbat ol-*, *ifade buyur-*, *dikkat buyur-*, *son bul-*, *şifa bul-* örneklerindeki gibi oluşmaktadır (Ediskun, 2007, ss. 228-246). Bunlarla birlikte Ediskun'un bahsedilen çalışmasında anlamca kaynaşmış bileşik fiil olarak adlandırdığı bir ya da birden çok ismin bir fiille birleşerek oluştuğu bileşik fiil türünün olduğu da belirtilmektedir. Deyimleşmiş fiil olarak da bahsedilen (Kerimoğlu, 2016, s. 157) söz konusu birleşik fiiller hakkında Hacıeminoğlu da isim ve fiil unsurlarının birleşip yeni bir anlamın ortaya çıkarak oluşturduğu bu yapıların deyim sanıldığını ancak birleşik fiil olarak değerlendirilmesi gerektiğini belirtir (2016, ss. 300-301).

1.4.2.7.6.Fiillerde Çatı

Çatı yüklemle tümcenin diğer unsurları arasındaki ilişkiyi sözdizimsel, anlambilimsel ve edibilimsel düzlemlerde düzenleyen dilbilgisel kategoridir (Sebzecioğlu, 2016, s. 268). Eylemi gerçekleştiren kişi ile eylemden etkilenen kişi ya da nesnelere arasındaki ilişki çatı konusu kapsamında değerlendirilmektedir. Bu kapsamda Türkçedeki çatı

³ Haydar Ediskun (2007), bileşik fiil terimini kullanmaktadır.

türleri, eylemi gerçekleştiren kişinin belli olduğu, özne alan fiiller etken çatılı; biçimsel olarak *-l* ve *-n* eklerine sahip, anlamsal olarak ise bu ekleri almadan önce fiilin failinin gizlenmiş olan *edilgen çatılı*; işi yapanın yaptığı işten etkilendiği ve *-l*, *-n* ve az sayıda da olsa *-ş* ekleri ile yapılan *dönüşlü*; iş, öznelere tarafından karşılıklı veya birlikte yapılan ve *-ş* eki ile gerçekleştirilen *işteş çatılı* ve *-Dir*, *-t*, *-Ar*, *-Ir*, *-der*, *-zir* ekleri ile yapılan ve ekleri aldıktan sonra fiilin failinin değiştiği *ettirgen-oldurgan* çatılı fiiller bulunmaktadır (Kerimoğlu, 2016, ss. 128-131). Bunların dışında nesnesine göre de nesne almayan geçişsiz çatılı fiiller ve her zaman nesne alan geçişli çatılı fiiller şeklinde de ayırım bulunmaktadır (Ediskun, 2007, s. 220) fakat nesneye göre çatı gibi bir bölümlenmede, geçişlilik ve geçişsizlik fiilin dilbilgisel olmayan, sözlüksel özelliklerin dikkate alınmasından dolayı bu ayırımı kabul etmeyen görüşler de vardır (Kerimoğlu, 2016, s. 128).

1.4.2.7.7.Ekfiil

Divanü Lûgat-it Türk'te olmak anlamına gelen ermek mastarı Batı Türkçesine geçerken "r" düşmüş, "e" de "i" olmuş; böylece "imek" biçimini alarak ayrı yazıldığında yardımcı fiil, bitişik yazıldığında ekfiil olmaktadır (Ediskun, 2007, s. 187). Ekfiilin, Türkçede, isimleri yüklem yapmak, birleşik zaman çekiminde yer almak ve *-ken* zarf-fiili ile kullanılan biçimlerinde görevlerinin olduğu belirtilirken birleşik zaman çekimi olarak belirtilen *Ali gelmişti* ve *Ali geliyordu* örneklerindeki *-mXş* ve *-(X)yor* eklerinin görevi, bir fiilin aynı anda iki zamanda bulunamayacağı gerçeğini gözettiğimizde, görünüştür (Kerimoğlu, 2016, ss. 117-119). Kopula olarak da adlandırılan ve *-DXr* biçim birimi ile gösterilen bildirme koşacı özne ile yüklemi bağlamakta (Çiçekdağı, 2016, s. 132) ve isim kök ya da gövdelerini yüklem yapmaktadır. Alanyazında durum birleşik zamanı olarak da belirtilen bu yapı cümledeki kullanışlarına göre *kesinlik* ya da *olasılık* anlamları katar.

2. BÖLÜM

YÖNTEM

Araştırmanın amacını *Yabancı Dil Olarak Akademik Türkçe Öğretiminde Sosyal Bilimler İçin Teknik ve Akademik Söz Varlığının Belirlenmesi* oluşturmaktadır. Bu amaç doğrultusunda aşağıdaki adımlar uygulanmıştır:

2.1.ÇALIŞMANIN AŞAMALARI

2.1.1.Verilerin Seçimi

İlk aşama araştırma amacına uygun olan ve elde edilen sonuçların geçerli ve güvenilir olmasını sağlayan verilere ulaşmaktır. Araştırma verileri, çalışma amacına uygun olarak ULAKBİM Cahit Arf Bilgi Merkezindeki sosyal ve beşeri bilimler alanlarından ve yine ULAKBİM Cahit Arf Bilgi Merkezi sosyal ve beşeri bilimler veri tabanı tarafından taranan dergilerden seçilmiştir. Çalışmamızda sosyal bilimler alanı *arkeoloji, felsefe, iletişim, siyasal bilimler, spor bilimleri, ilahiyat, tarih, psikoloji, coğrafya, sanat, sosyoloji, antropoloji, şehir planlaması, turizm, eğitim, ekonomi, dilbilim, edebiyat* olmak üzere 18 alana ayrılmıştır. Belirtilen 18 alandan *ekonomi* başlığı *ekonometri, iktisat, işletme, maliye, sigortacılık* alt başlıklarından; *Siyasal bilimler* ise *uluslararası ilişkiler, kamu yönetimi, siyaset bilimi, yerel yönetimler* alt alanlarından oluşmaktadır. Çalışmanın araştırma dokümanları ULAKBİM veri tabanında taranan sosyal bilimler alanındaki bilimsel dergilerdeki 2005-2016 yılları arasında yayımlanmış makalelerdir. Çalışmanın veri tabanı 58 dergideki toplam 385 makaleden oluşturulmuştur.

2.1.2.Verilerin Toplanması

Araştırma kapsamına alınan dergiler ve ilgili sayıları belirlendikten sonra PDF dosyası olarak makaleler indirilip alanlarına göre sınıflandırılmıştır. Sınıflandırılan makaleler ABBY Fine Reader 9.0 programı ile açılıp kaynakça, yabancı dildeki özetleri ve bibliyografya bölümleri silinmiştir. Sonrasında yine ABBY Fine Reader 9.0 programı

ile PDF hâlindeki dosyalar, künye bilgileri korunarak metin belgesi (text) şekline dönüştürülmüştür. Çalışma kapsamına alınan veriler, dosya metin belgesi şeklinde saklanıp Yalçınkaya, S. ve Tahiroğlu, B. T. (2016) tarafından hazırlanan yazılım aracılığıyla Çukurova Üniversitesi Türkoloji araştırmaları merkezi tarafından sağlanan sunucuya yüklenmiştir. Araştırmada kullanılan yazılım verilerdeki OCR hatalarını %1'in altına düşürmektedir. Ayrıca verilerin incelenmesi sırasında da veri etiketinden yararlanılarak kaynağına ulaşıp bağlamsal kontrolleri sağlanmıştır.

Elde edilen metin belgeleri de çalışma için oluşturulan veri tabanına kaydedilmiştir. Oluşturulan veri tabanına araştırma verisi konumundaki makaleler metin belgesi olarak kaydedilmiş ve ait olduğu alan başlığı altında etiketlenmiştir.

Resim 1'de ABBY Fine Reader 9.0 programına ait bir ekran görüntüsü bulunmaktadır.

Resim 1. ABBY Fine Reader 9.0 Programı Ekran Görüntüsü

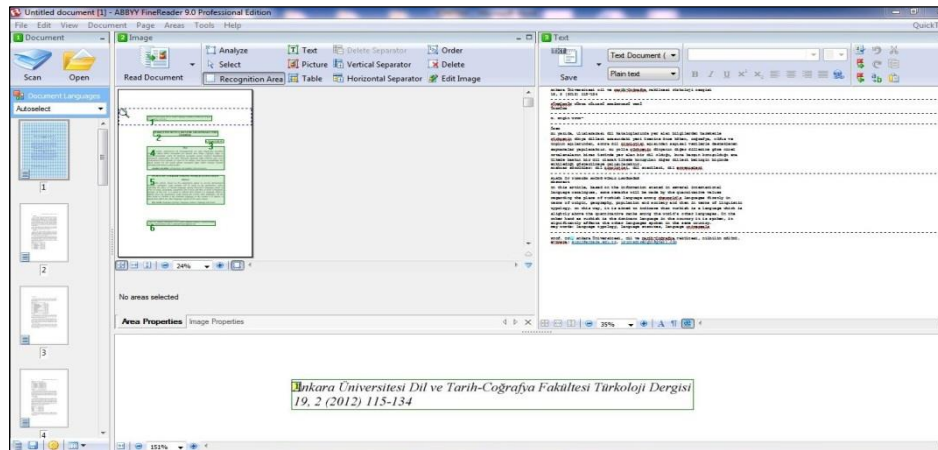

Resim 2. Metin dosyalarının veri tabanına eklenmesi



Resim 2’de metin belgesi dosyasına dönüştürülen makalenin çalışmanın veri tabanına atıldığı görüntü bulunmaktadır. Resmin alt bölümünde dosyanın saklandığı etiket adı (dilbilim) yer almaktadır.

2.1.3. Veri Tabanının Derinlik ve Dengesinin Sağlanması

Araştırma örneklemini oluşturan veri tabanının sahip olduğu alt alanlar arasında nitelik ve nicelik açısından dengenin olması ve araştırma sonucunda elde edilecek sonucun amaçlanan sonuca genellenebilir olması için de uygun derinlikte olması gerekmektedir. Bu noktada denge araştırma verilerinin sayısal açıdan birbirine yakın, derinlik ise araştırma örnekleminin amaçlanan evrene genellenebilir olmasını sağlaması bakımından verilerin niceliğini ifade etmektedir.

Araştırmada kullanılan alt alanlar *arkeoloji, felsefe, iletişim, siyasal bilimler, spor bilimleri, ilahiyat, tarih, psikoloji, coğrafya, sanat, sosyoloji, antropoloji, şehir planlaması, turizm, eğitim, ekonomi, dilbilim, edebiyat* alanlarından oluşmaktadır. Oluşturulan her bir alt alandaki veri tabanı 100.000 (+%5) sözcükbirimden meydana gelmektedir. Araştırmanın toplam sözcükbirim sayısı ise 1854157’dir.

2.1.4. Alt Derlemdeki Sözcüklerin Sıklık Sayılarının Belirlenmesi

Araştırma veri tabanına alınan makaleler metin belgesi şeklinde ilgili alt alanın adı ile etiketlenerek Resim 2'deki gibi araştırma veri tabanına alınmıştır. Ardından bu makaleler alan etiketlerine göre sınıflandırılmış ve kapsadığı toplam sözcükbirim sayıları ile birlikte belirlenip excel dosyası hâlinde kaydedilmiştir.

Resim 3. İletişim alt derlemine ait makaleler ve toplam sözcükbirim sayısı

İstatistik Bilgiler						
# Kaynak Adı	Birim (token)	Farklı birim (type)	token ratio = (number of types/number of tokens) * 100	Lematize edilen birim (type)	Çekimli birim sayısı (token)	Standardize Type/Token Oranı
İletişim - Kamu Kurumlarındaki İletişim Sorunları - 2008 - 1 (İletişim)	5.923	2.803		42		
İletişim - Bir Sosyal Sorumluluk Projesi ve Ülke Rehberi Çalışması_Hüseyin_Orakın_Türkiye_Kilavuzu_Calışması_Icinde_Antalya - 2012 1 (İletişim)	6.021	3.491		50		
İletişim - Sağlıkta Şiddetle Hasta Şikayetlerinde Yer Alan Olumsuz İfadeler Açısından Bir Bakış Konya Örneği - 2018 2 (İletişim)	6.088	2.311		38		
İletişim - Metodolojik Notlar - 2015 2 (İletişim)	1.840	997		54		
İletişim - Medya, İdeoloji ve Kültür - 2015 2 (İletişim)	1.272	875		69		
İletişim - Yeni Medya ve Gazetecilik - 2015 2 (İletişim)	1.856	879		53		
İletişim - İletişim ve Empiryalizm - 2015 1 (İletişim)	2.232	1.252		56		
İletişim - Kültürel Bir Gösterge Olarak Gelenek ve - 2014 1 (İletişim)	7.030	3.148		40		
İletişim - modern algı teorisi - 2013 2 (İletişim)	7.099	2.800		39		
İletişim - Avrupa Birliği Sürecinin Cevap ve Düzeltme - 2013 1 (İletişim)	6.391	3.106		49		
İletişim - İnternet Protokolü - 2010 1 (İletişim)	4.978	1.725		39		
İletişim - Küresellik ve Yerellik - 2015 2 (İletişim)	5.066	2.426		43		
İletişim - Türkiye'de Kamu - 2015 2 (İletişim)	7.497	2.751		37		
İletişim - İnternet Siyasası Oluşturma - 2015 2 (İletişim)	6.476	2.927		36		
İletişim - Organizel Çalışma Aracı - 2015 2 (İletişim)	6.415	2.745		43		
İletişim - Zeki Demirkubuz - 2015 2 (İletişim)	6.994	3.094		44		
İletişim - Ekşi Sözlükte - 2015 1 (İletişim)	6.518	3.328		39		
İletişim - Arçelik Reklamlarında - 2015 1 (İletişim)	4.955	2.276		46		
İletişim - Herman ve Chomsky'nin - 2015 2 (İletişim)	3.335	1.600		50		
Toplam	101.534	43.882		43	13.405	45.447

Resim 3'te iletişim alt derlemine ait makaleler ekranın sol tarafında yer almaktadır. Her bir makalenin sahip olduğu sözcükbirim sayısı karşısında bulunmaktadır. Sözcükbirim sayısının hemen yanında tekrarlardan arındırılmış farklı sözcükbirim sayıları onun hemen yanında ise çekim eklerinden arındırılmış, gövde hâlindeki sayılar bulunmaktadır. Ekranın en alt kısmındaki toplam sayının karşısında ise iletişim alt derlemine ait toplam sözcükbirim sayısı bulunmaktadır.

2.1.5. Verilerin Araştırma Amacına Göre Sınıflandırılması

Çalışma kapsamında belirlenen her bir alt alanın sahip olduğu toplam sözcükbirimler sıklık sayılarına göre sıralandıktan sonra sıklığı 10 ve yukarısında olanlar değerlendirmeye alınmış ve bu sözcükbirimler, bağlamsal kullanımları kontrol edilerek, *kavram değeri taşıyan sözcükler, fiiller, edatlar ve bağlaçlar* olarak sınıflandırılmıştır.

Ardından kavram değeri taşıyan sözcükler terim kullanımları, bilimsel Türkçeye yönelik kullanımlar ve SASD'deki diğer alt derlemlerle olan sözcük ortaklıkları sayısal ve bağlamsal olarak karşılaştırılmıştır. Araştırma kapsamındaki alt derlemlerin sözcük ortaklıkları açısından karşılaştırmaları ve bu sözcükbirimlerin bağlam kontrolleri Yalçinkaya, S. ve Tahiroğlu, B. T. (2016) tarafından geliştirilen yazılım aracılığıyla yapılmıştır.

Resim 4. SASD Alt Derlemlerinin Metin Karşılaştırılması

Karşılaştırılacak Metinler	
insan	yapı
ara	alan
toplum	konut
çalışma	mekan
için	bölge
birey	sanayi
ilişki	iç
orta	ev
antropoloji	şekil
erkek	plan
iskelet	yer
grup	tasarım
el	çalışma
yer	aydınlatma
kadın	geleneksel
en	ara
durum	kent
sonuç	yaşam
çocuk	kat
dönem	yıl
oran	yeni

Metin1 Fark (387)	Ortak Kelimeler (275)	Metin2 Fark (425)
1. yaban 1	1. tür	1. ada 1
2. ad 1	2. bilimsel	2. adı 1
3. adlı 1	3. ekolojik	3. adına 1
4. adlı 1	4. uygulama	4. affektif 1
5. akrabalık 1	5. yaklaşım	5. alışıp 1
6. aktif 1	6. balt	6. adiyet 1
7. aktivite 1	7. dahil	7. algı 1
8. akıl 1	8. nüfus	8. algılama 1
9. alet 1	9. sert	9. alt 1

Resim 4'te SASD alt derlemlerinden antropoloji ile şehir planlaması kavram değeri taşıyan sözcüklerinin karşılaştırılma tablosu görülmektedir. Karşılaştırılacak metinler bölümünün soldan birincisinde antropoloji; ikincisinde şehir planlaması alt derlemi kavram değeri taşıyan sözcükler listesi bulunmaktadır. Resmin altında ise metin 1 Fark bölümünde antropoloji alanının şehir planlaması alanından farkı; ikinci bölümde her iki alandaki ortak sözcükler; üçüncü bölüm olan metin 2 Fark bölümünde ise şehir planlaması alanının antropoloji alanından farkı yer almaktadır.

Alt derlemler arasındaki sözcük farkları ve sayıları belirlendikten sonra ilgili bağlam kontrolleri yapılmıştır. Bağlam kontrolleri de Microsoft Office Professional Plus 2010 ve Yalçinkaya, S. ve Tahiroğlu, B. T. (2016) tarafından geliştirilen yazılım aracılığı ile yapılmıştır.

Resim 5. SASD Alt Derlemlerinin Bağlam Kontrolleri Ekran Görüntüsü

Ngram Gösterimi		Alanlar/Sayfalar (Derlemde Ara)	
Lematizasyon Kapalı 1		#	Bağlam - vakıf Kaynak
veya	125	1	kadar ailevi, hususi ve resmi hayatımın her safhasına yakından vakıf olanlarca bu aşkımla malumdur. Bence bir millette şerefin,
and	125	2	mjh.akdeniz.edu.tr 2012, 37-59 Osmanlı Dönemi Kıbrıs Su Vakıfları (1571-1878) Cyprus Water Waqfs of the Ottoman Period tarih-Osmanli_Donemi_Kibris_Su_Vakiflari_1571-1878 - 2012 1
sürgün	124	3	the Ottoman Period (1571-1878) Güven DİNÇ* Cemil ÇELİK** Özet: Vakıf kelimesi durdurmak, alıkoymak anlamlarına gelmekte ve İslâm tarih-Osmanli_Donemi_Kibris_Su_Vakiflari_1571-1878 - 2012 1
kendi	122		
ilgili	115		
karşı	115		
ö	115		
ortaya	114		
pers	111		
o	108		

Yukarıdaki resimde SASD tarih alt derlemindeki “vakıf” sözcükbiriminin ilgili alt derlemdeki bağlam kullanımlarını gösteren resim yer almaktadır. Resmin sol tarafında SASD tarih alt derlemindeki sözcükler ve sıklıkları yer alırken *bağlam–vakıf* başlığının altında “vakıf” sözcüğünün ilgili alt derlemdeki bağlamsal kullanımları görülmektedir. Resmin sağ bölümündeki kaynak başlığı altında da söz konusu sözcükbirimin etiket adı ve bağlamsal kullanımlarının geçtiği makale adı yer almaktadır.

SASD veri tabanındaki kavram değeri taşıyan sözcüklerin, fiillerin, edatların ve bağlaçların sınıflandırılması ve bağlam kontrolleri yapıldıktan sonra bulgular elde edilmiş ve sınıflandırılmıştır.

3. BÖLÜM

BULGULAR

Sosyal bilimlerdeki *arkeoloji, felsefe, iletişim, siyasal bilimler, spor bilimleri, ilahiyat, tarih, psikoloji, coğrafya, sanat, sosyoloji, antropoloji, şehir planlaması, turizm, eğitim, ekonomi, dilbilim, edebiyat* alanları araştırma kapsamına alınmış ve her biri için 100.000 (maks. +%5) sözcükbirimlik derlem elde edilmiştir. Araştırmanın teknik söz varlığını oluşturan alt derlemlerdeki bulgular aşağıda *terimler, genel bilimsel Türkçeye yönelik kullanımlar, her bir alt derlemin diğer alanlarla olan ortak sözcük sayıları, fiil kullanımları, edat kullanımları ve bağlaç kullanımları* açısından değerlendirilmiştir.

3.1.ANTROPOLOJİ ALANINA YÖNELİK BULGULAR

SASD antropoloji alt derlemi 2006–2016 yılları arasında yayınlanmış 26 makaleden ve 21228'i farklı toplam, 103655 sözcükbirimden oluşmaktadır. Çalışma kapsamında SASD antropoloji alt derlemindeki 21228 farklı sözcükbirimden, sıklığı dokuzdan fazla olan 1708 farklı sözcükbirim değerlendirmeye alınmış ve bu 1708 farklı sözcükbirimden kavram değeri taşıyan 632 teknik sözcük, 69 fiil, 18 bağlaç ve 9 edat belirlenmiştir. SASD antropoloji alt derlemindeki makalelerin ortalama sözcük sayısı ise 3986 sözcükbirim olarak hesaplanmıştır.

SASD antropoloji alt derleminde dokuzdan fazla kullanılan ve kavram değeri taşıyan 632 sözcük, sıklık düzeylerine göre sıralanmış ve SASD antropoloji alt derlemindeki makalelerde toplam 29400 defa kullanılarak antropoloji alt derleminin %28,36'sını oluşturduğu görülmüştür. SASD antropoloji alt derlemi teknik söz varlığı, antropoloji alanındaki terimler, bilimsel Türkçeye yönelik kullanımlar ve SASD'deki diğer alt derlemlerle ortak sözcük sayıları açısından değerlendirilmiştir. Aşağıda SASD antropoloji alt derlemi, antropoloji terimleri listesi yer almaktadır.

Tablo 1. SASD Antropoloji Alt Derlemi Antropoloji Terimleri Listesi

ağırlık	birey	iskelet
insan	antropoloji	kadın
toplum	erkek	çocuk

kemik	toplumsal cinsiyet	iskeletlerin paleopatolojik analizi
yaş	boy uzunluğu	kalça genişliği
diş	lezyon	paleopatoloji
cinsiyet	kafatası	çene
kültürel evrim	yaş grubu	egemen
kültürel antropoloji	yerleşim	etnografik film
boy	akrabalık	omur
yapı	aile	evlilik
yaşam	av	kan
sosyal antropoloji	ölüm	kimlik
değer yargısı	sınıf	mülkiyet
avcı	gelişme	paleopatolojik açıdan analiz
hastalık	toprak	retrospektif
dil	araç	düzen
topluluk	insanlık	eski Anadolu toplumları
antropolojik	ağız	kas
eklem	görsel antropoloji	kronik
doğa	fizyolojik	simgesel
fiziksel	eklem hastalığı	vücut ağırlığı
üretim	omuz	yerleşik
antropolog	yaşlı	yetersiz beslenme
vücut	yetişkin	avcılık
erişkin	evrimsel	doğum
gelişim	evrensel	kalıntı
ilkel	evrim	karakter
karşılıklık	seksüel	kişilik
süreç	yerli	kurgu
insanbilim	kalıtsal	ürün
kurum	sınıflandırma	bireysel ilişki
patolojik	deri	biyolojik antropoloji
paleopatolojik	ev	deri kıvrımı kalınlığı
genç	geleneksel	ekoloji
genetik	gelişmiş	emek
tunç	güç	fonksiyonel asimetri
antropometrik	nüfus	kadını
tarım	üst kol çevresi	kolektif
bebek	beden	köken
davranış	ekolojik	omurga
avcı toplayıcı	marjinal	totemsel
kalça	alışkanlık	yerel
etnografik	dönüşüm	
insan doğası		

Yukarıdaki listede SASD antropoloji alt derlemindeki terim kullanımları bulunmaktadır.

SASD antropoloji alt derlemi terim kullanımlarının belirlenmesinde TÜBA bilim

terimleri sözlüğü insanbilim terimlerinden yararlanılmıştır. Buna göre SASD antropoloji alt derleminde 132 terim belirlenmiş ve bu 132 antropolojik terimin SASD antropoloji alt derleminde toplam 8370 defa kullanıldığı hesaplanmıştır. Bu bulgulardan hareketle antropoloji terimleri SASD antropoloji alt derlemi kavram değeri taşıyan sözcük listesinin kullanım açısından %28,46'sını; sayısal açıdan %20,88'ini oluşturmaktadır.

SASD antropoloji alt derlemi kavram değeri taşıyan sözcük listesinde bilimsel dile yönelik sözcükbirimler incelenmiş ve bilimsel Türkçeye yönelik 56 sözcükbirim belirlenerek bu sözcükbirimlerin SASD antropoloji alt derlemindeki toplam kullanım sayısı 4074 olarak hesaplanmıştır. Bunlardan *araştırma, inceleme, çalışma, konu, bilgi, bilim, tespit, inceleme, süreç, kavram, yaklaşım, ayırım, örnek, teori, özellik, bağlam, faktör, analiz, istatistiksel, kuram, sınıflandırma, bilimsel, teorik, uygulama, yaklaşım, araştırmacı* sözcükleri bilimsel araştırmalarda kullanılan genel bilimsel dile ait sözcükler olarak değerlendirilmiştir. SASD antropoloji alt derlemindeki bilimsel Türkçedeki sözcüklerin oranı %13,85'tir. Sayısal açıdan düşündüğümüzde ise SASD antropoloji alt derlemi teknik söz varlığında bilimsel Türkçeye yönelik sözcüklerin sayısı SASD antropoloji alt derlemindeki sözcüklerin %8,90'ını oluşturmaktadır.

Çalışma kapsamında SASD antropoloji söz varlığı ile diğer alt derlemler arasındaki teknik sözcükler karşılaştırılmış ve ortak sözcük sayılarını gösteren grafik aşağıda verilmiştir.

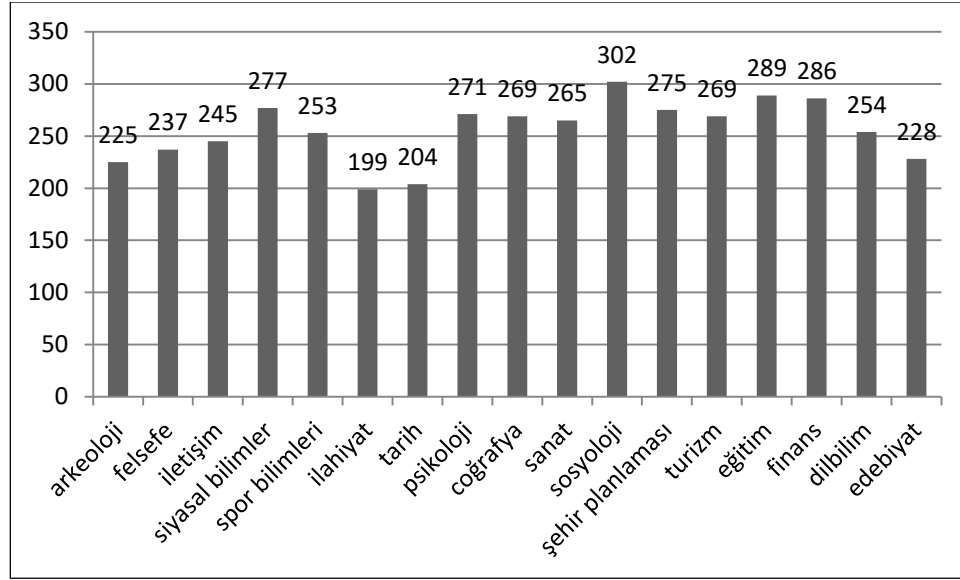
Grafik 1. Antropoloji ile SASD Ortak Teknik Sözcük Sayıları Grafiği

Grafik 1’de sütunların altında SASD antropoloji alt derlemindeki teknik sözcük listesinin karşılaştırıldığı alt derlem adı; sütunların üzerinde de karşılaştırıldığı alt derlemle ortak sözcük sayıları yazılmıştır. Grafik 1’e göre antropoloji alt derlemindeki teknik sözcük listesi 199 ortak sözcükle en az ilahiyat, 302 ortak sözcükle de en fazla sosyoloji alanında ortak sözcüklere sahip olduğu görülmektedir. Yukarıdaki grafiğe göre SASD antropoloji alt derlemi ilahiyat ve sosyoloji alanları dışında diğer alanlarla ortak sözcük sayıları 200 ile 300 arasındadır.

SASD antropoloji alt derleminde sıklığı dokuzdan fazla olan 68 fiil belirlenmiş ve bu fiiller aşağıda listelenmiştir.

Tablo 2. SASD Antropoloji Alt Derlemi Fiil Listesi

görülmetedir	rastlanmıştır	yapılmıştır
göstermektedir	görölmüştür	gelmektedir
tespit edilmiştir	bilinmektedir	anlaşılmaktadır
ortaya çıkmaktadır	belirlenmiştir	kullanılmıştır
söylenbilir	alınmıştır	olursa
gerekir	gelir	çıkır
olabilir	yer almaktadır	gösterir
olsa	olmuştur	koymaktadır
olmaktadır	bulunmaktadır	alır
görülür	gözlenmiştir	olacaktır
olur	söyler	olmalıdır

değerlendirilmiştir	belirtilmektedir	diyebiliriz
hesaplanmıştır	gerçekleştirilmiştir	göstermiştir
oluşturmaktadır	görmekteyiz	taşır
çalışılmıştır	görünmektedir	verilmiştir
bahsetmektedir	başlamıştır	dayanır
başlar	belirtir	gerekmektedir
bulunmuştur	düşünülmektedir	gerektirir
saptanmıştır	getirir	getirmektedir
incelenmiştir	gösterilmiştir	görülebilir
sağlar	ifade etmektedir	gözlenmektedir
verir	kabul edilir	ilgilenir
yapar	olabilmektedir	

Yukarıda SASD antropoloji alt derleminde sıklığı dokuzdan fazla olan fiiller yer almaktadır. Listedeki 68 fiilin SASD antropoloji alt derleminde toplam 1404 defa kullanıldığı belirlenmiştir. SASD antropoloji alt derleminde fiiller, SASD antropoloji söz varlığının kullanım oranı açısından %1,35'ini; sayısal açıdan ise %9,35'ini oluşturmaktadır. SASD antropoloji alt derlemi fiillerden 21'i *-mAktA[dIr]* yapısıyla, 20'si *-mXştXr* yapısıyla, 4'ü *-Abil* yapısıyla, 22'si *-(X)r / -(A)r* yapısıyla, 33'ü edilgen, 35'i de etken yapıdadır.

Araştırma kapsamında SASD antropoloji alt derlemindeki bağlaç ve edat kullanımları incelenmiştir. SASD antropoloji alt derleminde sıklığı dokuzdan fazla olan *da, ile, ya da, ancak, ise, hem... hem de, veya, ki, yani, çünkü, ama, bile, eğer, fakat, gerek... gerekse..., oysa, yoksa* bağlaçlarının kullanıldığı belirlenmiştir. SASD'de antropoloji alt derlemindeki 18 bağlacın toplam kullanım sayısı 6762 olarak hesaplanmıştır. Bulguları oran olarak değerlendirdiğimizde ise SASD antropoloji alt derleminde bağlaçların kullanım oranı %6,52'dir.

Edat kullanımlarını değerlendirdiğimizde ise *için, gibi, kadar, üzere, örneğin, karşın, rağmen, dek, denli* edatlarının sıklığının dokuzdan fazla olduğu görülmüştür. Bu edatların SASD antropoloji alt derleminde toplam 1151 defa kullanıldığı, oransal olarak ise edatlar SASD antropoloji alt derleminin %1,11'ini oluşturmaktadır.

SASD antropoloji alt derlemindeki teknik sözcüklerin sıklık sayıları ek 1'de verilmiştir.

3.2.FELSEFE ALANINA YÖNELİK BULGULAR

Felsefe alt derlemi 2013–2016 yılları arası yayınlanmış 21 makaleden oluşmaktadır. Bu alt derlemde 20425’i farklı olmak üzere toplam 104327 sözcükbirim bulunmaktadır. Çalışma kapsamında sıklığı dokuzdan fazla olan 1630 sözcükbirimden SASD felsefe teknik söz varlığını oluşturan 659 farklı sözcükbirim elde edilmiştir. SASD felsefe alt derlemi teknik söz varlığındaki 659 farklı sözcükbirimin 548’i kavram değeri taşıyan sözcükler, 80’i fiil, 21’i bağlaç ve 10’u edat olarak belirlenmiştir. Söz konusu alt derlemde kavram değeri taşıyan sözcüklerin toplam kullanım sayısı 28988; fiillerin kullanım sayısı 1481; bağlaçların kullanım sayısı 7216 ve edatların kullanım sayısı 1352’dir. SASD felsefe alt derlemindeki makalelerin ortalama sözcük sayısı 4967,95’tir.

SASD felsefe alt derlemindeki kavram değeri taşıyan sözcükler incelenmiş ve bulgular felsefe terimleri, bilimsel Türkçeye yönelik kullanımlar SASD felsefe alt derlemi ile SASD’deki diğer alt derlemlerin ortak sözcük sayıları açısından değerlendirilmiştir. SASD felsefe terimleri belirlenirken TDK bilim ve sanat terimleri sözlüğünden ve TÜBA bilim terimleri sözlüğünden yararlanılmıştır. Çalışma kapsamında belirlenen SASD felsefe alt derlemindeki felsefe terimleri listesi aşağıda verilmiştir.

Tablo 3. SASD Felsefe Alt Derlemi Felsefe Terimleri Listesi

varlık	metin	mantıksal
anlam	kavram	metafizik
dünya	eylem	eğitim
insan	ifade	felsefi
şey	biçim	öz
dil	düşünme	evren
tarihsel	akıl	sorun
zaman	ruh	özdeşlik
felsefe	bilgi	kopula
düşünce	özgürlük	kuram
nesne	sonuç	argüman
ilişki	açık	yaşam
önerme	bilinç	mutluluk
özne	ilke	yapı
durum	süreç	kuantum
söz	ad	ontolojik
mantık	oyun	form

imgelem	dil oyunu	kültürel
toplumsal	kaygı	mantıkçı anlam
yorum	sistem	olgusal
görüş	olay örgüsü	benzerlik
gerçeklik	yöntem	dil dünya ilişkisi
etki	eşitlik	düşünmenin formları
ortak	argümantasyon	edim
idea	atomsal	eksistensiyalite
işlev	bireysellik	eleştiri
yaklaşım	problem	ideolojik
adalet	soruşturma	okul
etik	tartışma	sorumluluk
hiçlik	varoluşçuluk	tarihsel düşünmenin
teori	fikir	formları
varoluş	hermeneutik	yorumlama
bilim	varlığın anlamı	ahlak
gelenek	tarihsel bilgi	fundamental ontoloji
olgu	tekil	içkin
bakış	merkez dışı	salt
mutlak	zihin	a priori
modern	mesafe	kategorik
ideoloji	ayrım	söylem
bağlam	bilme	akıl yürütme
olay	dil-düşünce	epistemolojik
açıklama	metafiziğin yadsınması	fenomen
kimlik	olanak	geleneksel
mantıkçı	öznellik	gündelik dil
tanrı	sartre'in varoluşçuluğu	kaynak
güç	değerlendirme	klasik
dilsel	eşit	anlamsız
estetik	kendilik	aşkın
anamlı	özdeş	belirgin
hata	yakın	benlik
gündelik	filozof	felsefi üslup
kuantum teorisi	işlevsel	soyut
tarihsel düşünme	kavrayış	üslup
belirsizlik	yaratıcı	argümantatif
kural	çıkartım	irade
yazar	hukuk	itaat
doğruluk	mantık yaklaşımı	kuramsal
fundamental	parçacık	varlığın özdeşliği
özgür	toplum	atom
yönelik	zamansal	başkalık
gönderme	belirsizlik ilkesi	doğrulanabilirlik
		mantıkçı anlam kuramı

öznel	merkez	tartışmalı
siyaset felsefesi	oluş	yazı
deneme	somut	yüklem
epistemik	viyana çevresi	aynılık
kanıt	yargı	batı metafizik geleneği
ortaklık	analitik	biçimlendirici
refleksif	asal	bilişsel
çağdaş mantıkçı anlam	belirtik	deneyimin içkin süreci
düşünür	kavramsal	doksatik
düşünüş	kurmaca	düzey
entelekheia	labirent	elektron
gözlem	niteliksel	felsefi soruşturmalar
güzel	objektif	fragman
haz	özdeşlikçi	güneş merkezli evren
inanç	pedagojik	hak
kesin	platonculuk	heidegger metafiziği
metafiziksel	tasarım	hitap
zamansallık	varoluşsal	ilişkili
atomculuk	yaratma	kurucu
bakhtin çevresi	anlamlılık	meşru
bileşik	bakış açısı	olumlama
duyu	canlı	ontoloji
eleştirel	içsel	otorite
emir	iletişimsel eylem	rasyonellik
engel	manevi	tarihsel imgelem
erdem	mekansallık	tutum
iktidar	olasılık	yeti
kültür	saygı	zekâ
mantıksal atomculuk	tanım	

Yukarıdaki liste incelendiğinde SASD felsefe alt derlemindeki felsefe terimleri sayısı 269, felsefe terimlerinin toplam kullanım sayısı ise 16592 olarak belirlenmiştir. Felsefe terimleri, SASD felsefe alt derlemindeki kavram değeri taşıyan sözcük listesinin sayısal olarak %40,81'ini, kullanım oranı olarak ise %42,50'sini oluşturmaktadır.

SASD felsefe alt derlemindeki söz varlığında genel bilimsel Türkçeye yönelik kullanımlar incelendiğinde *konu, ilişki, önerme, bilgi, kabul, sonuç, öz, örnek, kuram, argüman, amaç, bölüm, yaklaşım, teori, bilim, olgu, bağlam, açıklama, araştırma, yöntem, sayı, soruşturma, tartışma, bilimsel, analiz, yorumlama, giriş, kaynak, makale, cevap, nesnel, anahtar sözcükler, araştırma makalesi, uygulama, gözlem, özet, objektif, atıf, tanım, ilişkili* sözcükleri olmak üzere 40 sözcükbirim belirlenmiştir. SASD felsefe alt derlemindeki genel bilimsel Türkçeye yönelik 40 sözcükbirim toplam 2619 defa

kullanılmış ve bu sözcükbirimler SASD felsefe alt derlemi kavram değeri taşıyan sözcük listesinin sayısal olarak %6; kullanım açısından ise %6,70'ini oluşturmaktadır.

SASD felsefe alt derlemi ile SASD'deki diğer alt derlemlerle olan sözcük ortaklıkları aşağıdaki grafikte gösterilmiştir.

Grafik 2. Felsefe ile SASD Ortak Teknik Sözcük Sayıları Grafiği

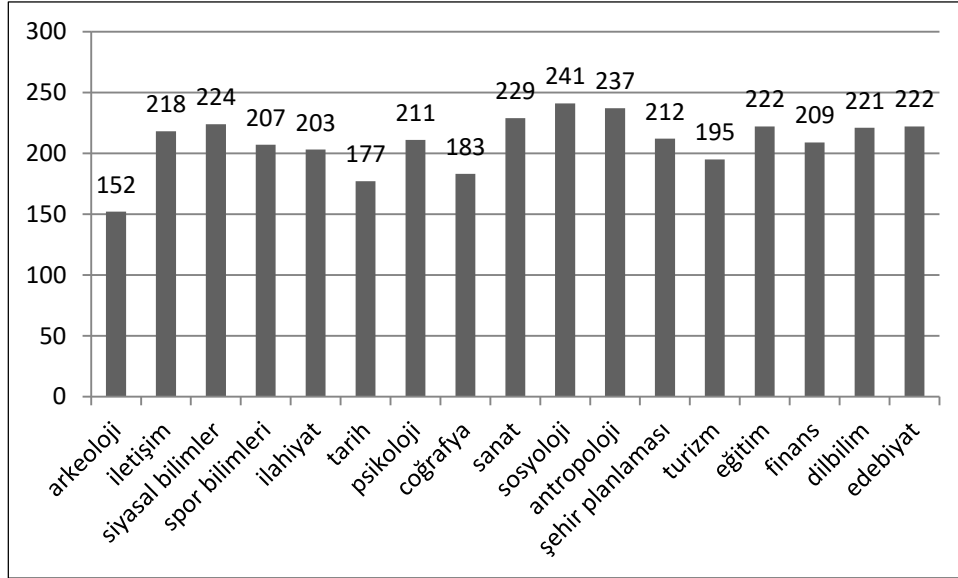

Yukarıdaki grafik incelendiğinde SASD felsefe teknik söz varlığı ile en az ortak söz varlığı 152 ortak sözcükbirimle arkeoloji; en fazla ortak söz varlığı ise 241 ortak sözcükbirimle sosyoloji olduğu görülmektedir. Grafik genel olarak incelendiğinde de ortak sözcük listeleri arkeoloji, tarih ve turizm dışında birbirine oldukça yakın sayılarda olduğu söylenebilir.

SASD felsefe alt derlemi fiil listesi incelenmiş ve 80 fiilin toplam 1481 defa kullanıldığı belirlenmiştir. Aşağıda SASD felsefe alt derlemi fiil listesi verilmiştir.

Tablo 4. SASD Felsefe Alt Derlemi Fiil Listesi

olur	olsa	görür
gelir	görülmetedir	göstermektedir
gerekir	söylenebilir	olmaktadır
olabilir	olmalıdır	görülür
çıkır	oluşturur	gösterir
gelmektedir	bulunmaktadır	kazanır
ifade eder	kabul edilebilir	bulunur
olacaktır	yapmaktadır	ifade etmektedir

savunur	anlaşılabilir	varsa
taşır	çıkartır	dönüşür
olamaz	demektedir	gelmez
gerçekleşir	gerekiyor	kabul edilir
işaret eder	gerektirir	kabul etmektedir
olursa	görünmektedir	kalır
söyler	oluşturmaktadır	karşımıza
ele alır	oluşur	çıkılmaktadır
gerekmektedir	sürmektedir	keşfeder
olacak	açar	koyar
sunar	başlar	koymaktadır
getirir	bulur	kullanılmaktadır
olmuştur	çalışır	kurar
olsun	der	neden olur
ortaya çıkmaktadır	geçer	söz eder
belirtmektedir	kabul eder	söz edilemez
gelmiştir	mümkün kılar	temsil eder
kaynaklanır	olmasa da	vurgulamaktadır
sağlar	olursak	vurgular

SASD felsefe alt derlemi fiil listesi incelendiğinde sıklığı dokuzdan fazla olan 80 fiilin 19'u birleşik fiil yapıda, 21'i *-mAktAdIr* yapısıyla, 2'si *-mXştXr* yapısıyla, 3'ü *-Abil* yapısıyla kurulmuştur. Listedeki 11 fiil edilgen, 69 fiil ise etken yapıdadır. Bunlarla birlikte zaman kullanımı açısından SASD felsefe alt derlemi fiil listesinde *-(X)yor*, *-AcAk*, *-(X)r/(A)r* yapıları ve şart kipi *-s(A)* kullanılmıştır. Eldeki bulguları oran açısından değerlendirdiğimizde, SASD felsefe alt derlemi fiil listesi söz konusu alt derleminin sayısal olarak %12,13'ünü, kullanım açısından ise %1,41'ini oluşturmaktadır.

SASD felsefe alt derlemi söz varlığında sıklığı dokuzdan fazla olan 21 bağlaç toplam 7216 defa kullanılmıştır. Söz konusu bağlaçlar *ve*, *da*, *ile*, *ya*, *ancak*, *veya*, *yani*, *hem*, *çünkü*, *ki*, *ise*, *zira*, *ama*, *fakat*, *eğer*, *bile*, *yoksa*, *oysa*, *dahi*, *ister*, *gerekse* bağlaçlarıdır. Bu bağlaçların söz konusu alt derlemdeki kullanım oranı %6,91'ini, sayısal açıdan ise %3,18'ini oluşturmaktadır.

SASD felsefe alt derleminde sıklığı dokuzdan fazla olan 10 edatın, *için*, *gibi*, *kadar*, *üzere*, *rağmen*, *örneğin*, *peki*, *karşın*, *başka*, *beri*, kullanıldığı belirlenmiştir. Söz konusu edatların SASD felsefe alt derlemindeki toplam sıklık sayısı 1352; kullanım oranı %1,29, sayısal oranı ise %1,51'dir.

SASD felsefe alt derlemindeki teknik sözcüklerin sıklık sayıları ek 2'de verilmiştir.

3.3.ARKEOLOJİ ALANINA YÖNELİK BULGULAR

Arkeoloji alt derlemi 2005–2015 yılları arasında yayınlanmış 26 makaleden ve 22074’ü farklı sözcükbirimler olmak üzere toplam 105430 sözcükbirim elde edilmiştir. Bu sözcükbirimlerden sıklığı dokuz ve yukarısında olan 1739 sözcükbirim çalışma kapsamına alınmış ve kavram değeri taşıyan 549 sözcük, 70 fiil, 15 bağlaç ve 9 edat olmak üzere toplam 643 sözcükbirimlik SASD arkeoloji alt derlemi elde edilmiştir. Belirlenen bu 643 sözcükbirimin ilgili alt derlemdeki toplam kullanım sayısı 39239’dur.

Çalışma kapsamında SASD arkeoloji alt derleminde 549 isim belirlenmiş ve bunların tekrarları ve çekimleri ile birlikte arkeoloji alt derleminde toplam 31198 defa kullanıldığı görülmüştür. SASD arkeoloji alt derlemindeki 549 ismin 258’i arkeoloji terimi olarak kullanılmaktadır. SASD arkeoloji alt derleminde arkeolojik terim olarak kullanılan 258 terim aşağıda listelenmiştir.

Tablo 5. SASD Arkeoloji Alt Derlemi Arkeoloji Terimleri Listesi

dönem	araştırma	yazıt
alan	buluntu	topluluk
yer	imparator	kadın
sikke	tasvir	kutsal
yüzyıl	kültür	darphane
çalışma	müze	kanal
tarih	köle	çene
bölge	kral	toprak
yerleşim	devlet	şehir
kent	arkeolojik	varlık
eser	biçim	obje
şekil	plan	yüzey
el	insan	omuz
kazı	taş	antik
m ö	sanat	figür
m s	erkek	tepe
çağ	seramik	yerleşme
mezar	heykel	çevre
tapınak	kemer	yapı
arkeoloji	ölçü	kurgan

kale	tunç	çömlek
su	tarım	tunik
duvar	üretim	düzen
malzeme	anonim	heykeltıraşlık
köy	nitelik	temsil
mimari	yönetim planı	duruş
bronz	büst	ortak
çocuk	kapı	saç
hayvan	periyot	kilise
define	sunu	adak
haç	hipoplazi	harf
cadde	kap	diş çürüğü
resim	demir	kamusal yapılar
saray	gelir	tarih öncesi
kalıntı	sakal	boğa
karar	erişkin	karın
sütun	iskelet	pozisyon
giysi	mermer	değerli
gümüş	işçilik	lahit
para	zırh	sağlık
ağırlık	lejant	sunak
ayak	kanalet	yoğun
imparatorluk	yapım	ante - mortem
kullanım	kültürel	arazi
kil	kazı çalışmaları	çini
kanalizasyon	buluntu yeri	göçebe
ortaçağ	köken	mal
sur	kitap	pişmiş
işaret	kült	zerdüştlük
sınıf	orijinal	boy
çeşme	profil	çanak
kemik	değişiklik	kesin
ticaret	kabartma	koridor
yazı	kaide	polis
yazılı	kalkolitik	portre
alanya kalesi	tabaka	çivi yazılı metin
yerel	bezeme	yazılı metin
ev	cam	güçlü

kölelik	sütunlu cadde	yüzey araştırması
kumaş	türk sanatı	katı
kurban	pelerin	ticari
ölüm	restorasyon	antik çağ
süsleme	taş örgü	arkeolojik arařtırmalar
kanat	basit	kanalizasyon sistemleri
plato	çizim	kazı çalışması
stil	haçlı	roma dönemi
ziyaretçi	klasik	tekfur sarayı
vücut ağırlığı	mozaik	anıt
ilkel	atık su	boyun
diş sağlığı	kamusal yapıların	altın sikke
kültür varlıkları	finansmanı	arkeolojik kazı
tunç çağı	geleneksel	diş patolojileri
üst çene	göç	duruş biçimi
metal	karanlık	erişkin erkek
site	ölçekli	görülme sıklığı
alt çene	ölü	hellenistik dönem
arkeoloji bölümü	verimli	imparatorluk devri
kalkolitik çağ	genç erişkin	iskelet topluluğu
mermer ölçüleri	kutsal alan	kültür varlıkları
barbar	kat	orta çağ
deri	koşum	ortaçağ türk dönemi
ok	yıllık	sur kapısı
ökse	anonim fosiller	temizlik çalışmaları
örgü	çanak çömlek	yönetim planı
kazı sonuçları	demir çağı	erken orta çağ
mezar yazıtı	bizans dönemi	
pişmiş toprak	geç hitit	

SASD arkeoloji alt derleminde, arkeoloji alanına yönelik 258 terimin toplam 16234 defa kullanıldığı belirlenmiştir. SASD arkeoloji alt derleminde, arkeoloji terimi olarak kullanılan sözcükbirimler SASD arkeoloji alt derlemi kavram değeri taşıyan sözcüklerin kullanım açısından %52,03; sayısal açıdan %46,99'unu oluşturmaktadır.

SASD arkeoloji alt derlemindeki genel bilimsel dile yönelik kullanımlar incelenmiş, *çalışma, örnek, bilgi, araştırma, inceleme, bilim, bölüm, sayı, birim, amaç, tablo, kaynak, sempozyum, toplam, oran, bulgu, birey, literatür, konu, giriş, dağılım, benzerlik, analiz, özet, bilimsel, makale, sıklık, anahtar kelimeler, ilişki, kapsam, etkili,*

ortalama, belirgin, standart, deneysel, olasılık, veri sözcüklerinin genel bilimsel Türkçede de kullanıldığı belirlenmiştir. SASD arkeoloji alt derleminde genel bilimsel Türkçede kullanılan bu 37 sözcükbirimin toplam kullanım sayısı 2372; kullanım oranı %6.04 ve sayısal oranı ise %5,75'tir.

Çalışma kapsamında SASD arkeoloji alt derlemi teknik söz varlığı ile diğer alt derlemlerdeki teknik söz varlığı karşılaştırılmış ve sonuç aşağıdaki grafikte verilmiştir.

Grafik 3. Arkeoloji ile SASD Ortak Teknik Sözcük Sayıları Grafiği

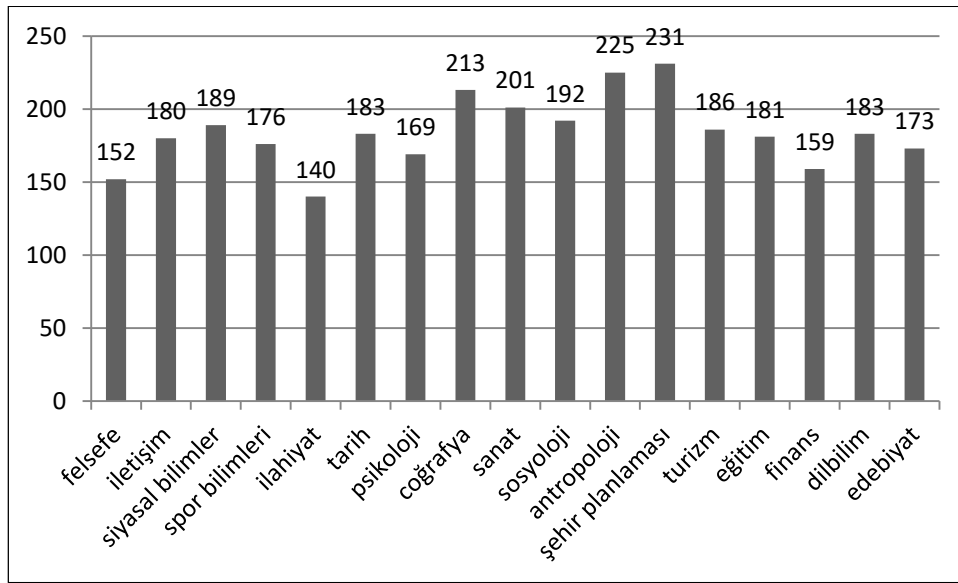

Grafik incelendiğinde, arkeoloji alanındaki teknik söz varlığının SASD derlemindeki diğer alanlarla farklı düzeylerde ortak sözcükler içerdiği görülmektedir. SASD arkeoloji alt derlemi teknik söz varlığı 140 sözcükbirimle en az ilahiyat alt derlemi ile ortak söz varlığına sahipken, 231 sözcükle en fazla şehir planlaması alt derlemi ile ortaklığa sahiptir.

SASD arkeoloji alt derleminde sıklığı dokuzdan fazla olan 70 fiil belirlenmiştir. SASD arkeoloji alt derlemi fiil listesi aşağıda verilmiştir.

Tablo 6. SASD Arkeoloji Alt Derlemi Fiil Listesi

tasvir edilmiştir	göstermektedir	bulunmuştur
görülmemektedir	olmalıdır	kullanılmıştır
bulunmaktadır	tespit edilmiştir	taşımaktadır
anlaşılmaktadır	almaktadır	olmuştur

geçmiştir	bilinmektedir	uzatılmıştır
kayıt yapılmıştır	çıkaktadır	atılmıştır
oluşmaktadır	oluşturuyor	temsil etmektedir
saptanmıştır	tutuyor	ifade etmektedir
giymiştir	yayımlanmamıştır	oluşturur
çıkartılmıştır	olabilir	görülebilir
işlenmiştir	ayrılmaktadır	çalışılmıştır
yer alır	gelmektedir	çekilmiştir
düşünülmektedir	gerçekleştirilmiştir	değerlendirilmiştir
belirlenmiştir	basılmıştır	oluşturulmuştur
yerleştirilmiştir	gözükmektedir	gözlemlenmiştir
oluşturmaktadır	tutmaktadır	yer alırdı
kalmıştır	incelenmiştir	devam etti
olsa	işaret eder	söyleyebiliriz
verilmiştir	sarkıtılmıştır	dayanmaktadır
oluşmuştur	çıkmıştır	değişmektedir
işaret etmektedir	almıştır	rastlanmıştır
söylenebilir	devam etmiştir	versin
söz edilmektedir	sağlamıştır	
alınmıştır	görölmüştür	

Yukarıda SASD arkeoloji alt derleminde sıklığı dokuzdan fazla olan 70 fiil yer almaktadır. Söz konusu fiillerin SASD arkeoloji alt derleminde toplam 1536 defa kullanıldığı belirlenmiştir. Söz konusu alt derlemdeki 70 fiilden 19'u *-mAktA[dIr]*, 33'ü *-mXştXr*, 11'i *-DX*, 3'ü *-(X)R / -(A)r*, 2'si *-(X)yor*, 10'u *-(X)rdX / -(A)rdI* ve 4'ü *-Abil* yapıları ile kurulmuştur. Ayrıca SASD arkeoloji alt derlemi fiillerinden 34'ü edilgen, 33'ü etken yapıdadır. SASD arkeoloji alt derlemi fiilleri toplam derlemin kullanım açısından %1,45'ini, sayısal açıdan ise %10,88'ini oluşturmaktadır.

SASD arkeoloji alt derleminde bağlaç kullanımları incelenmiş ve sıklığı dokuzdan fazla olan *ve, da, ile, ise, ya, ancak, veya, hem, ki, yani, çünkü, fakat, eğer, gerek... gerekse..., fakat* bağlaçlarının kullanıldığı ve bu 15 bağlacın toplam 5491 defa kullanıldığı belirlenmiştir. Bulguları oran açısından değerlendirdiğimizde SASD arkeoloji alt derleminde bağlaçlar sayısal olarak %2,33 oranında; kullanım olarak %5,20 oranında kullanılmaktadır.

Son olarak SASD arkeoloji alt derleminde sıklığı dokuzdan fazla olan *için, gibi, kadar, üzere, rağmen, karşın, beri, örneğin, değin* edatlarının kullanıldığı belirlenmiştir.

Belirtilen 10 edatın söz konusu alt derlemdeki toplam kullanım sıklığı 987; kullanım oranı %0,93; sayısal oranı ise %1,55'tir.

SASD arkeoloji alt derlemindeki teknik sözcüklerin sıklık sayıları ek 3'te verilmiştir.

3.4. İLETİŞİM ALANINA YÖNELİK BULGULAR

İletişim alt derlemi 2006–2016 yılları arasında yayınlanmış 19 makaleden oluşmaktadır. Bu alt derlemde 25651'i farklı olmak üzere toplam 101534 sözcük birim bulunmaktadır. Çalışma kapsamında sıklığı 10 ve yukarisından oluşan 1613 sözcükten kavram değeri taşıyan 606 sözcük, 62 fiil, 18 bağlaç ve 7 edat olmak üzere toplam 693 teknik sözcük elde edilmiştir. SASD iletişim alt derlemini oluşturan bu 693 sözcükbirimin toplam kullanım sayısı 35045'tir. SASD iletişim alt derlemindeki 19 makalenin ortalama sözcük sayısı ise 5343,89'dur.

SASD iletişim alt derleminde kavram değeri taşıyan 606 sözcükbirim incelenmiş ve iletişim terimleri kullanımları, bilimsel Türkçeye yönelik kullanımlar ve iletişim alt derleminin SASD'deki diğer alt derlemlerle olan ortak sözcük sayıları açısından değerlendirilmiştir.

SASD iletişim alt derleminde kavram değeri taşıyan 606 sözcükten 264'ünün iletişim terimi olarak kullanıldığı belirlenmiştir. İletişim terimleri kullanımının belirlenmesinde TÜBA sosyal bilimler sözlüğü kitle iletişimi terimlerinde de yararlanılmıştır. SASD iletişim alt derlemindeki terim listesi tablo 7'de belirtilmiştir.

Tablo 7. SASD İletişim Alt Derlemi İletişim Terimleri Listesi

iletişim	yol	yönetim
şiddet	dil	toplum
hak	dergi	modern
internet	halk	halkla ilişkiler
ilişki	hizmet	kültür
toplumsal	kişilerarası iletişim	söz
medya	sistem	hayat
konu	sosyal	özel
zaman	süreç	politik
reklam	kültürel	geleneksel
bilgi	kurum	önem
ifade	televizyon	yönetici

çatışma	kamusal alan	sekreter
sorun	üye	söylemsel
bağlam	düzeltilme hakkı	web
düzeltilme	meslek	yayıncılık
örgüt	söylem	anlayış
erişim	algı	gösterge
gazete	görüş	işitsel
yazar	olay	mesaj
düzenleme	tür	odak
haber	engel	eleştiri
dizi	internet yasası	olanak
telekomünikasyon	işlem	saldırganlık
sözlük	kişisel	yoğun
yayın	internet siyaseti	işlev
gelenek	kanun	kamusallık
teknoloji	fikir	küresel
film	görsel	teknolojik
görüşme	izleyici	yaygınlaşma
problem	tartışma	kontrol
eser	kitle	sınırlı
yerel	güç	cevap hakkı
rol	modernleşme	cinsiyetçi kamusalılık
ülke	yerellik	robot
ana akım	kılavuz	siber
varlık	modernizm	düşünsel
kitap	özne	haberdar
toplumsal cinsiyet	yüz yüze görüşme	odak grup
etkin	cinsiyetçi	resmi
kaynak	etkinlik	şehir
özgürlük	kimlik	yabancı
yasa	mizah	yazılı
etki	fallogosentrik	model
ortam	ilgi	sağlayıcı
örgütsel	tehdit	ses
makale	hedef	yaygın
uluslararası	hız	haberleşme
modernlik	ortak	kelime
özgür	sayısal yayın	mesleki
sinema	yön	propaganda modeli
vurgu	bağımsız	saldırgan
ağ	gazetecilik	süre
kullanım	iddia	şikayet
yasal	oluşturma	vaka
propaganda	radyo	yansıma

yerelleştirme	yaklaşım	imleme
adaptasyon	yerelleştirme	korunma
irade	stratejileri	kullanıcı
işaret	bakış açısı	kural
kişilik	çalışma ilişkileri	lisans
kitap eleştirisi	enformasyon	protokol
mülkiyet	evlilik	renkli
nesne	hikâye	sürelî
örgütsel çatışma	iletişim sorunları	tarafsız
özel hayat	kolektif	dijital
sanal	kuruluş	düzen
sosyal medya	kültürel bir gösterge	etik
toplumsal cinsiyet	mekân	gündem
rolleri	modernlik ikilemi	hizmet alımı
etkileşim	operatör	hizmet satın alımı
izin	önemlilik	ikna
popüler	önemlilik testi	kod
strateji	politika	konuşma
test	program	modernite
yazı	referans	okuyucu
çevrimiçi	reklam adaptasyonları	olgu
direnç	sözleşme	organ
hayatın gizliliği	teknik	reklamcı
ikilem	televizyon dizisi	sanal ortam
komik	iletişim bilimleri	sansür
kurumlar arası	kent	simgesel
mahremiyet	küresellik	tanımlanma
meşru	rekabet	tutum
modernist	tarafsızlık	tüketim
olumsuz ifade	ticari	video
online	yetersizlik	yıllık
özel hayatın gizliliği	diyalog	yönetsel
özgür irade	ifade özgürlüğü	

Yukarıdaki listede SASD iletişim alt derlemindeki 264 terim bulunmaktadır. SASD iletişim alt derlemindeki 264 terim toplam 12334 defa kullanılmıştır. İletişim terimleri, SASD kavram değeri taşıyan sözcüklerin kullanım açısından %46,68'ini; sayısal açıdan ise %43,56'sını oluşturmaktadır.

SASD iletişim alt derleminde bilimsel Türkçeye yönelik kullanımlar incelendiğinde *açık uçlu soru, görüşme, araştırma, kaynak, bilgi, bilimsel, etki, araç, ortalama, değer, bağlam, açıklama, ayırım, içerik, kavram, özellik, örnek, düşünce, oran, yöntem, yaklaşım, bağımsız değişken, çalışma, şekil, konu, cevap, sonuç, bölüm, sayı, başlık,*

amaç, problem, birey, analiz, kaynak, makale, kapsam, tartışma, anket, netice, toplam, değerlendirme, kontrol, madde, odak grup, faktör, öz, teori, katılımcı, referans, anahtar kelimeler, yüzde, anova sözcükleri belirlenmiştir. SASD iletişim alt derleminde bilimsel Türkçede kullanılan 53 sözcüğün toplam kullanım sayısı 3006, söz konusu alt derlemde, kavram değeri taşıyan sözcükler içerisindeki kullanım oranı %11,37; sayısal açıdan oranı ise %8,74'tür.

SASD iletişim alt derlemi ile SASD'deki diğer alt derlemlerin sözcük varlığı karşılaştırılmış ve sonuçlar aşağıdaki grafikte verilmiştir.

Grafik 4. İletişim ile SASD Ortak Teknik Sözcük Sayıları Grafiği

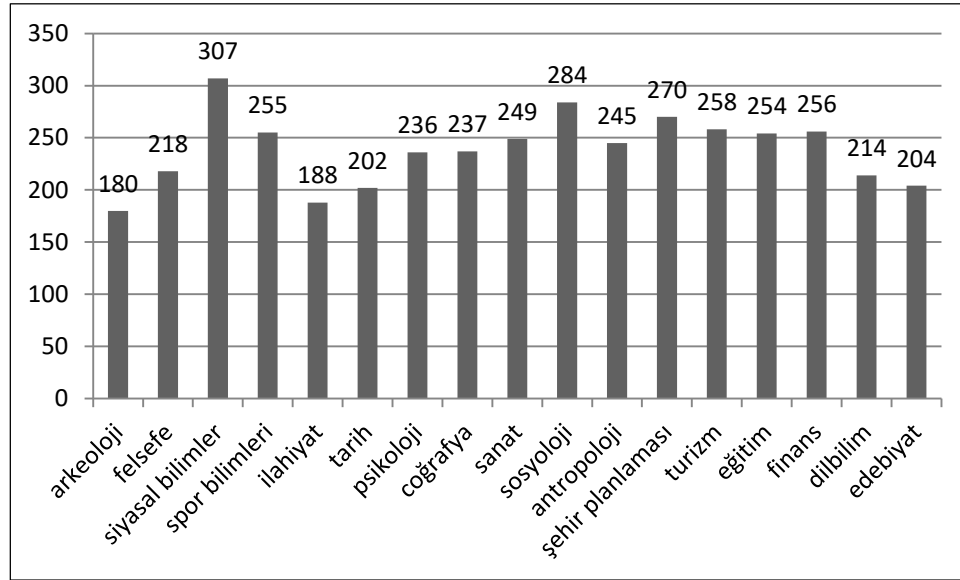

Yukarıdaki grafiğe göre SASD iletişim alt derlemi 180 ortak sözcükle en az arkeoloji, 307 ortak sözcükle en fazla siyasal bilimler alanında ortak sözcüğe sahip olduğu anlaşılmaktadır.

Çalışma kapsamında SASD iletişim alt derlemi fiil kullanımları incelenmiş ve söz konusu alt derlemde 62 fiilin toplam 1024 defa kullanıldığı belirlenmiştir. SASD iletişim alt derlemi fiil kullanımları aşağıda listelenmiştir.

Tablo 8. SASD İletişim Alt Derlemi Fiil Listesi

olmuştur	bulunmaktadır	olabilir
görülmetedir	gerekir	gelmektedir
olsa da	olacaktır	taşımaktadır
oluşturmaktadır	gerekmektedir	göstermektedir
başlar	gelir	etmiştir

gelmiştir	yer almıştır	arz etmektedir
çalışılmıştır	ne olursa olsun	bahsetmektedir
bulunmuştur	verilmiştir	teşkil etmektedir
davrandı	bahseder	devam eder
ortaya çıkmaktadır	yapmaktadır	işaret eder
söyler	getirmektedir	tespit edilmiştir
ifade etmektedir	neden olmaktadır	ifade edilmektedir
neden olur	yer almaktadır	ortaya çıkar
edilebilir	görölmüştür	ele alınmıştır
sağlar	açmaktadır	karar verir
kullanılmıştır	yapılmıştır	ortaya çıkmıştır
belirtir	izlemektedir	olursa
başlamıştır	dikkat çeker	vurgular
belirlenmiştir	sağlamaktadır	gözlemlenmektedir
söylenebilir	başlanmıştır	verilebilir
sunulmaktadır	çalışır	

Söz konusu alt derlemde kullanılan 62 fiilin 22'si *-mAktAdIr*, 16'sı *-mXştXr*, 19'u *-(X)r/(A)r*, 1'i *-DX*, 1'i *-AcAktIr*, 4'ü *-Abil* yapısıyla kurulmuş ve 26'sı bileşik, 18'i edilgen, 44'ü etken fiil olduğu görölmüştür. SASD iletişim alt derleminde fiillerin kullanım oranı %1; sayısal oranı ise %8,94'tür.

SASD iletişim alt derleminde bağlaç kullanımları incelenmiş ve sıklığı dokuzdan fazla olan 18 bağlacın toplam 6443 defa kullanıldığı belirlenmiştir. Söz konusu alt derlemde bağlaçların kullanım oranı %6,34; sayısal oranı ise %2,59'dur.

Çalışma kapsamında, SASD iletişim alt derlemindeki edat kullanımları incelenmiş ve sıklığı dokuzdan fazla olan 7 edatın toplam 1157 defa kullanıldığı belirlenmiştir. Söz konusu alt derlemde edatların kullanım oranı %1,13'tür.

SASD iletişim alt derlemindeki teknik sözcüklerin sıklık sayıları ek 4'te verilmiştir.

3.5.SİYASAL BİLİMLER ALANINA YÖNELİK BULGULAR

Siyasal bilimler alt derlemi 2006–2016 yılları arasında yayınlanmış 18 makaleden oluşmaktadır. Bu alt derlemde 22072'si farklı olmak üzere toplam 100947 sözcükbirim bulunmaktadır. Çalışma kapsamında sıklığı 10 ve yukarısında olan 1632 sözcük, çekimlerinden ve tekrarlarından arındırıldıktan sonra kavram değeri taşıyan sözcükler, fiiller, edat ve bağlaçlar olmak üzere toplam 727 sözcükbirime düşürölmüştür.

Belirlenen 727 sözcükbirim toplam 39004 defa kullanılmıştır. SASD siyasal bilimler alt derlemindeki makalelerin ortalama sözcük sayısı ise 5608,16 olarak belirlenmiştir.

Bu kapsamda 643 sözcükbirimin kavram değeri taşıyan sözcüklerden oluştuğu görülmektedir. SASD siyasal bilimler alt derlemindeki kavram değeri taşıyan 643 sözcükbirim siyasal bilimler alanındaki terim kullanımları, bilimsel Türkçeye yönelik kullanımlar ve SASD'deki diğer alt derlemlerle olan sözcük ortaklıkları açısından değerlendirilmiştir. SASD siyasal bilimler alt derleminde 351 sözcükbirim, siyasal bilimler alanındaki terim olarak kullanılmaktadır. SASD siyasal bilimler alt derlemindeki terim listesi aşağıda yer almaktadır.

Tablo 9. SASD Siyasal Bilimler Alt Derlemi Siyasal Bilimler Terimleri Listesi

sağlık	parti	dönüşüm
devlet	bakanlık	taşra
siyasal	durum	adalet
taraf	ekonomi	mekân
sistem	savaş	sağlık bakanlığı
bilgi	terör	kitle
iş	toplumsal	basın
politik	yozlaşma	değişim
merkez	başkanlık sistemi	üniversite
siyasi	antlaşma	teşkilat
uluslararası	bilim	siyaset
kent	güç	mücadele
halk	il	müdürlük
dönem	rol	personel
yönetim	yaşlı	üretim
güven	iktidar	yerel
ekonomik	sorun	örgütsel
medya	yapı	tartışma
süreç	bağlı	yönetici
hizmet	birlik	kamuoyu
kamu	çalışan	nüfus
örgüt	dergi	ulusal
başkanlık	tüketim	nezihleştirme
ifade	güvenlik	cumhurbaşkanı
birey	olay	cumhurbaşkanlığı
uyuşturucu	kurum	eğitim
temsil	sınıf	iş tatmini
ülke	dünya	mevdan
toplum	iletişim	bağımsız
çalışma	kuruluş	cumhuriyet

hükümet	uyuşturucu olayları	düzen
anayasa	mekânsal	düzenleme
askeri	padişah	imparatorluk
kanun	yaklaşım	sermaye
seçim	kontrol	siyasi katılım
iletişim araçları	siyasal temsilin doğuşu	yoğun
kentsel	taşra teşkilatı	bağlı kuruluşlar
toplumsallaşma	bilgi paylaşımı	dağıtım
demokrat	gazete	din
etnik	hukuk	dönüşüm programı
kitle iletişim araçları	kent merkezi	gelir
sağlık hizmetleri	suç	mülakat
sosyal medya	yayın	sağlıkta dönüşüm
değişiklik	bilgi yönetimi	uluslararası ilişkiler
politik ekonomi	milliyet	performans
yetki	müslüman	sanayi
haber	baskı	siyasal iktidar
halk sağlığı	batı	tepki
ilçe	rekabet	istikrar
sivil	resmi	özerk
barış	kurumsal	prosedür
etkin	polis	tutum
meclis	sağlık müdürlüğü	tüketim mekânları
siyasal toplumsallaşma	sorumlu	cezaevi
gelişme	toplumsal cinsiyet	gelişim
kamusal	düşünce	iç güvenlik
üye	işleyiş	mali
bölge	yasal	organize
demokrasi	yöre	soykırım
disiplin	iktisadi	standart
sosyal demokrat	kamu hastane birlikleri	terörizm
egemenlik	oy	kamu hastaneleri
görüş	program	modern
politika	yargı	sağlıkta dönüşüm programı
paylaşım	idari	yapısal
terör olayları	küresel	yardım
demokratik	mülhaza	dağıtım adaleti
kırsal	özgürlük	denetim
örgütlenme	sınır	işbirliği
katılım	siyasi mülhazaları	şehir
katkı	ticaret	teşvik
hak	uluslararası politik ekonomi	toplumsallaşma süreci
saldırı	ücret	bağımlılık
sorumluluk	başbakan	eylem

iktisat	rejim	parlamentar
kamu görevlileri	sağlık politikalarının dönüşümü	radikal
model	sınıfsal	soruşturma
parlamento	takip	sosyal demokrasi
tip	tarafsızlık	takdir
etik	tüzel	tehdit
güvenilirlik	yönetim anlayışı	ulaşma
idare	denetleme	varlık
liberal	dış politika	yarı başkanlık
lider	dünya savaşı	yerleşim
piyasa	emek	araştırmacı gazetecilik
siyasal toplumsallaşma süreci	federal	dışişleri
taşra örgütlenmesi	genelge	dışsal
temsilci	inanç	eşit
yaşam tatmini	istihdam	fikir
yolsuzluk	kaçakçılık	finansal
çağdaş	komünist	halk sağlığı müdürlükleri
engel	motivasyon	hizmet süresi
gazetecilik	nasyonal	hukuki
marksist	örgütsel adalet	iklim
özgür	sivil toplum	il merkezi
plan	sosyalist	insanlık
prosedür adaleti	stratejik	kalkınma
siyasi davranış	sunum	kamu hastaneleri kurumu
vatandaş	tahmin	kapitalizm
yazılı	turizm	kararname
başkan	vilayet	konut
egemen	yıllık	medyanın rolü
göç	azgelişmiş	milliyetçi
hüküm	bağlılık	nitelik
ilan	eğilim	organize suç
konsey	emniyet	paylaşım teşvikleri
korunma	hiyerarşik	sokak
ön plan	kapitalist	sosyal medyanın rolü
refah	kişisel	sosyalizasyon
sağlık politikaları	liderlik	sosyoekonomik
temsil sistemi	milletvekili	sözleşme
yatırım	muhalefet	taşra teşkilatlarının işleyişi
yerel halkın	mutlak	ticari
yürürlük	müdahale	ulusal güvenlik
bölgesel	otorite	uluslararası hukuk
darbe	örgütsel güven	uyuşturucu operasyonları
modernleşme	örgütsel tatmin	
operasyon		

Yukarıdaki listeye göre SASD siyasal bilimler alt derleminde terim olarak kullanılan sözcükbirimlerin kullanım sayısı 17899'dur. SASD siyasal bilimler alt derlemindeki siyasal bilimler terimlerinin aynı alt derlemdeki kavram değeri taşıyan sözcükler içerisindeki oranı sayısal oranı %54,58, kullanım oranı ise %58,26'dır.

SASD siyasal bilimler alt derlemindeki teknik söz varlığında bilimsel Türkçeye yönelik kullanımlar da bulunmaktadır. Bu kullanımlar *bilgi, ilişki, şekil, konu, sonuç, araştırma, etki, bilim, araç, yüzde, grup, analiz, değer, faktör, tartışma, örnek, veri, tablo, amaç, bağlam, oran, toplam, cinsiyet, yaş, anlamlı, yaklaşım, kaynak, değişken, inceleme, ilişkili, yaklaşık, birim, kapsam, giriş, standart sapma, dağılım, ortalama, pozitif, araştırmacı, belirgin, bulgular, cevap, katsayı, özet, bilimsel, korelasyon, anahtar kelimeler, kuram, ölçek, soru, sıklık, tanım* sözcükleri olarak değerlendirilmektedir. SASD siyasal bilimler alt derlemindeki bilimsel Türkçeye yönelik sözcükbirimlerin sayısı 52, siyasal bilimler alt derlemindeki kullanım sayısı ise 3028'dir. Bu verilerden hareketle SASD siyasal bilimler alt derleminde bilimsel Türkçeye yönelik sözcükbirimlerin bu alt derlemdeki kavram değeri taşıyan sözcükler içerisindeki sayısal oranı %8,08; kullanım oranı ise %9,85'tir. Bu bulgulara göre bilimsel Türkçeye yönelik sözcükbirimlerin kullanım oranı, derlemdeki sayısal oranından fazla olduğu anlaşılmaktadır.

SASD siyasal bilimler alt derlemindeki teknik söz varlığı diğer alanlarla karşılaştırılmış ve sonuç aşağıdaki grafikte verilmiştir.

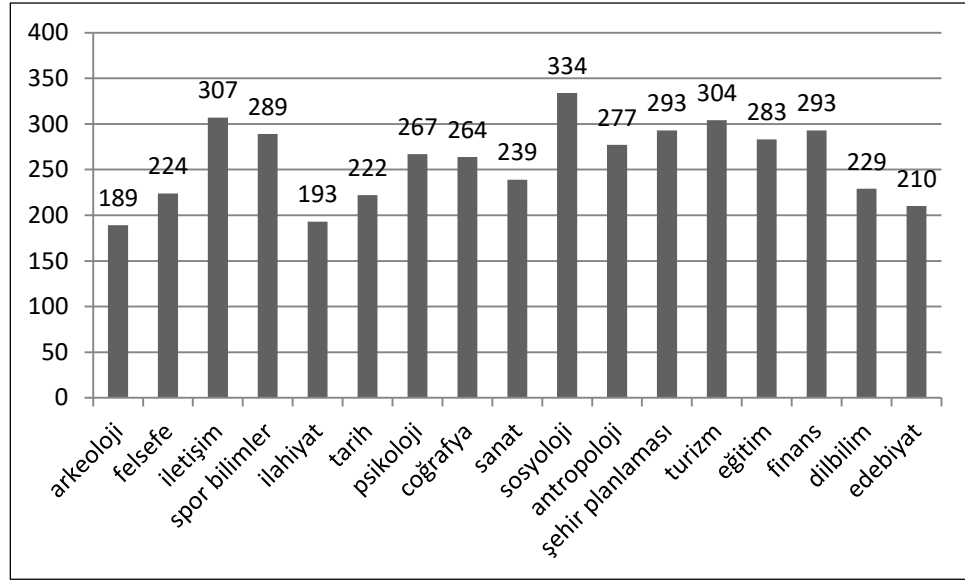
Grafik 5. Siyasal Bilimler ile SASD Ortak Teknik Sözcük Sayıları Grafiği

Yukarıdaki grafik incelendiğinde SASD siyasal bilimler alt derleminin 189 ortak sözcük birimle en az arkeoloji; 334 sözcük birimle en fazla sosyoloji alt derlemi ile ortak sözcüğe sahip olduğu anlaşılmaktadır.

Tablo 10. SASD Siyasal Bilimler Alt Derlemi Fiil Listesi

görülmetedir	sürmüştür	ortaya çıkmaktadır
olmuştur	olabilir	ifade edilmiştir
bulunmaktadır	ifade eder	yapmaktadır
haline gelmiştir	sürmektedir	olmuş
göstermektedir	olacaktır	ortaya koymaktadır
gerekmektedir	oldu	belirtilmiştir
verilmiştir	belirtmektedir	alınmıştır
söylenebilir	oluşmaktadır	arz etmektedir
olsa da	yapılmıştır	teşkil etmektedir
bulunmuştur	ifade etmiştir	ifade edilmektedir
almaktadır	başlamıştır	yer almıştır
kullanılmıştır	gerekir	ortaya çıkmıştır
olur	etkilemektedir	başlamış
görölmüştür	neden olmaktadır	ortaya çıkar
getirmiştir	sağlamıştır	görülür
oluşturmaktadır	gelmektedir	olacak
sağlar	göstermiştir	olabilmektedir
ifade etmektedir	belirtmiştir	kullanılmaktadır
açmıştır	taşımaktadır	öngörülmüştür

Çalışma kapsamında SASD siyasal bilimler alt derleminde sıklığı dokuzdan fazla olan 57 fiil belirlenmiş ve bu 57 fiilin toplam 1157 defa kullanıldığı görülmüştür. SASD

siyasal bilimler alt derlemindeki fiil kullanımları incelendiğinde 21 fiilin *-mAktAdIr* yapısı ile; 20 fiilin *-mXştXr* yapısı ile; 4 fiilin *-(X)r/(A)r* yapısı ile; 1 fiilin *-DX* yapısı ile, 1 fiilin *-AcAk*, 1 fiilin *-Abil* yapısı ile kurulduğu ve 15 fiilin birleşik fiil, 16 fiilin edilgen, 38 fiilin etken yapıda olduğu görülmüştür. SASD siyasal bilimler alt derleminde 57 fiilin kullanım oranı %1,14; sayısal oranı ise %7,84'tür.

SASD siyasal bilimler alt derleminde sıklığı dokuzdan fazla olan *ve, da, ile, hem... hem ... , ancak, veya, ise, ya, ki, çünkü, zira, bile, ama, fakat, yani, eğer, oysa, dahi, gerek ... gerekse...* bağlaçlarının kullanıldığı belirlenmiştir. Belirtilen 19 bağlacın toplam 6113 defa kullanıldığı belirlenmiştir. SASD siyasal bilimler alt derleminde bağlaçların kullanım oranı %6,05; sayısal oranı ise %2,61'dir.

SASD siyasal bilimler alt derlemi edat kullanımları incelendiğinde ise *için, gibi, kadar, üzere, rağmen, örneğin, karşın, yönünde* edatlarının kullanıldığı belirlenmiştir. Belirtilen sekiz edatın 1012 defa kullanıldığı görülmüştür. SASD siyasal bilimler alt derleminde edatların kullanım oranı %1 dir.

SASD felsefe alt derlemindeki teknik sözcüklerin sıklık sayıları ek 5'te verilmiştir.

3.6.SPOR BİLİMLERİ ALANINA YÖNELİK BULGULAR

SASD spor bilimleri alt derlemi, 2005–2015 yılları arasında yayınlanmış 29 makaleden oluşmaktadır. Bu alt derleminde 17186'sı farklı olmak üzere toplam 101402 sözcükbirim bulunmaktadır. Çalışma kapsamında sıklığı 10 ve yukarısında olan 1719 sözcük, tekrarları ve çekimleri çıkarıldıktan sonra 808 sözcükbirime indirilmiştir. SASD spor bilimleri alt derlemi teknik söz varlığındaki 808 sözcükbirim, 702 kavram değeri taşıyan sözcükten, 79 fiilden, 9 edat ve 18 bağlaçtan oluşmaktadır. SASD spor bilimleri alt derlemindeki makalelerin ortalama sözcük sayısı ise 3497 sözcükbirim olarak belirlenmiştir.

SASD spor bilimleri alanında kullanılan ve sıklığı dokuzdan fazla olan 702 kavram değeri taşıyan sözcük, 101402 sözcükbirimlik alt derleminde 37488 defa kullanıldığı ve spor bilimleri alt derleminin %36,96'sını oluşturduğu belirlenmiştir. SASD spor bilimler ait derlemindeki 702 teknik söz varlığı spor bilimleri terimleri, bilimsel

Türkçeye yönelik kullanımlar ve SASD'deki diğer alt derlemlerle ortak sözcük sayıları açısından değerlendirilmiştir.

SASD spor bilimleri alt derleminde 175 sözcükbirimin spor terimi olarak kullanıldığı belirlenmiştir. Söz konusu alt derlemdeki spor terimi kullanımları değerlendirilirken TDK spor ve sanat terimleri sözlüğünden yararlanılmıştır. Aşağıdaki listede SASD spor bilimleri derlemi spor terimleri kullanımları verilmiştir.

Tablo 11. SASD Spor Bilimleri Alt Derlemi Spor Bilimleri Terimleri Listesi

spor	spor yöneticileri	destek
beden	başarılı	lider
beden eğitimi	engelli bireyler	serbest zaman eğitimi
hizmet	sportmenlik	ampute
engelli	dayanışma	ölçüm
alan	profesyonel	spor uzmanları
yönetim	sorumluluk	profesyonelce
sayı	spor kulüpleri	tip
takım	rakip	adil
sponsorluk	spor yüksekokulu	alternatif
sporcu	zaman eğitimi	antrenör
düzey	etik	imkan
etkinlik	tarafdar	madde
spor yönetimi	milli	spor medyası
sosyal	organizasyon	sporda şiddet
puan	rekabet	doğa yürüyüşü
fiziksel	izleyici	eğlence
bedensel	form	fiziksel etkinlik hizmetleri
örgüt	hizmet kalitesi	stres
açı	spor öğretmenliği	takım performansı
yönetici	yardımcı	transfer
serbest	genç	yürüyüş
kulüp	müsabaka	aktif katılımcı
şiddet	tekerlekli	fizyolojik
davranış	tezahürat	masa tenisi
serbest zaman	çirkin tezahürat	spor eğitimi
futbol	sosyalleşme	spor servisi
basketbol	teknik	uluslararası
performans	yön	antrenörlük
spor sponsorluğu	aktivite	egzersiz
sportif	amatör	geleneksel
spor hizmeti	derece	rekreatif
branş	rehabilitasyon	beden eğitimi öğretmeni
fiziksel etkinlik	spor deneyimi	

fitnes	avantaj	disiplinli
organize	değişiklik	düzen
basketbolcu	duyarlılık	fonksiyon
dal	ölçmek	gösteriş
depresyon	raket	okçuluk
engel	verimli	planlama
fiziki	yöneticilik	rekreasyon faaliyetleri
saldırganlık	zevk	spor gazeteciliği
sportmence	antrenman	başarma
vücut	fonksiyonel	çaba
yaş	işlem	dakika
aşama	kuruluş	dayanıklılık
basketbol federasyonu	mantık	estetik
çevresel	mücadele	futbolcu
imaj	sponsor	hentbol
karşılaştırılma	spor katılımcıları	motive
olimpiyat	strateji	oynama
spor uygulamaları	süre	pasif
sportif etkinlikler	takip	sponsorluk çalışmaları
taktik	tarafı	spor federasyonları
tribün	tarafsızlık	spor kültürü
ücret	tavır	tesis
voleybol	antropometrik	yetenek
yeterlilik	beden eğitimi	yıldız
yetkinlik	öğretmenliği	
	bedensel engelli sporcu	

SASD spor bilimleri alt derleminde terim olarak kullanılan 175 sözcükbirimin toplam kullanım sıklığı 10484'tür. Spor terimleri ilgili alt derlemin kavram değeri taşıyan sözcükler listesindeki kullanım oranı %27,96'sını; sayısal oranı ise %24,92'dir.

SASD spor bilimlerindeki teknik sözcük listesinde bilimsel Türkçe ile ilgili kullanılan sözcükler belirlenmiş ve bu sözcüklerin listesi tablo 12'de verilmiştir.

Tablo 12. SASD Spor Bilimleri Alt Derlemi Bilimsel Türkçeye Yönelik Sözcükler Listesi

çalışma	amaç	test
araştırma	kişi	fark
sonuç	erkek	konu
bilgi	anamlı	ölçek
tablo	katılımcı	etki
birey	şekil	oran
grup	ilişki	yöntem
toplam	veri	denek

bulgular	sürekli	istatistik
sıklık	problem	kısmen
bilim	pozitif	uygunluk
cinsiyet	istatistiksel	pearson korelasyon
özellik	incelenme	analizi
farklılık	pearson	puan ortalamaları
değer	anlamli farklılık	bağlam
ortalama	giriş	evren
anket	veri toplama	yığılmalı
proje	aritmetik ortalama	örneklem grubu
görüşme	data	sontest
uygun	frekans	nitel araştırma
analiz	aritmetik ortalama	standart sapma puanları
katılım	nitelik	method
faktör	özet	işlem
soru	araştırmacı	güvenirlik
görüş	tartışma	örneklem grubu
anlam	anahtar kelimeler	yığılmalı yüzde
ortam	nitel	araştırmanın evreni
bireysel	yayın	cinsiyet değişkeni
değerlendirme	standart sapma	öntest
yüzde	literatür	örnekleme
dağılım	korelasyon	anova
standart	bağımsız	ilişkili
kontrol	soru	gözlem
kadın	işlemsel	teorik
örneklem	betimsel	denek grupları
değişken	veri toplama aracı	
t testi	içerik analizi	

SASD spor bilimleri alt derleminde bilimsel Türkçeye yönelik belirlenen 108 sözcükbirimin toplam 8495 defa kullanıldığı belirlenmiştir. SASD spor bilimleri alt derleminde bilimsel Türkçeye yönelik sözcükbirimlerin aynı alt derlemde kavram değeri taşıyan sözcükler içerisindeki kullanım oranı %22,66; sayısal oranı 1,38'dir.

SASD spor bilimleri alt derlemindeki teknik söz varlığı ile SASD'deki diğer alt derlemler oransal olarak karşılaştırılarak sonuç aşağıdaki grafikte yer almaktadır.

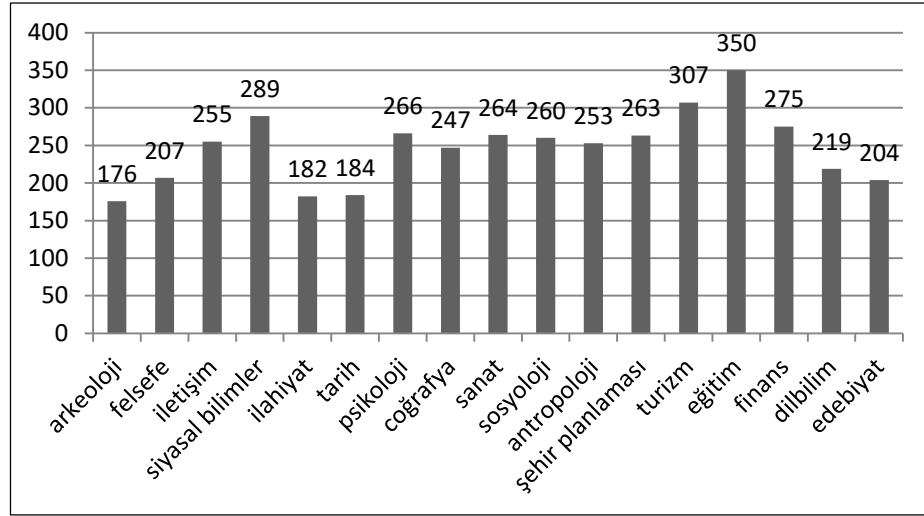
Grafik 6. Spor Bilimleri ile SASD Ortak Teknik Sözcük Sayıları Grafiği

Grafik incelendiğinde SASD spor bilimleri alt derlemi ile en fazla ortak sözcük sayısına 350 ortak sözcük birimle eğitim alt derleminin sahip olduğu görülmektedir. Bu durum, SASD spor alt derlemindeki verilerin daha çok spor eğitimi alanına yönelik olduğunu düşündürmektedir. En az ortak söz varlığına ise 176 sözcük birimle arkeoloji alanındaki söz varlığı unsurlarının sahip olduğu görülmektedir. SASD spor bilimleri alt derleminde 615 sözcük bulunduğu düşünüldüğünde spor bilimleri ile araştırma kapsamına alınan diğer 17 alandaki söz varlığının 176 ile 350 arasında ortaklık gösterdiği görülmektedir.

Tablo 13. SASD Spor Bilimleri Alt Derlemi Fiil Listesi

görülmetedir	söyleyebiliriz	düşünülmektedir
göstermektedir	görölmüştür	gerekir
söylenebilir	oluşmaktadır	olacaktır
kullanılmıştır	belirtmiştir	alınmıştır
bulunmuştur	çalışılmıştır	yer almıştır
tespit edilmiştir	körüklemektedir	gelmektedir
elde edilmiştir	belirtilmiştir	incelenmiştir
yapılmıştır	çıkaktadır	sağlar
oluşturmaktadır	çıkmıştır	değerlendirilmiştir
yer almaktadır	ifade etmektedir	ifade eder
almaktadır	ulaşmıştır	kullanılmamıştır
bulunmaktadır	verilmiştir	oluşmuştur
bulunamamıştır	vurgulanmıştır	oluyor
uygulanmıştır	olabilir	bulunmamaktadır
olmaktadır	ne olursa olsun	bulunmamıştır
vurgulanmıştır	belirlenmiştir	gelmiştir
gerekmektedir	belirtmişlerdir	gerçekleştirilmiştir

olursa	gösterilebilir	bulmuştur
belirtmektedir	katılmıştır	etkilemektedir
ifade edilmektedir	amaçlanmıştır	hazırlanmıştır
kapsar	bilinmektedir	katılıyorum
olur	davranmazdım	olsa da
sağlamaktadır	içermektedir	taşımaktadır
saptanmıştır	olmuştur	yapılmaktadır
sunulmuştur	tanımlanmaktadır	yorumlanmıştır
vurgulamaktadır	uygulanmış	
artmaktadır	arttırmaktadır	

SASD spor bilimleri alt derleminde sıklığı dokuzdan fazla olan 79 fiilin toplam 1790 defa kullanıldığı belirlenmiştir. Söz konusu fiillerden 26'sı *-mAktAdIr* yapısıyla, 34'ü *-mXştxr* yapısıyla, 8'i *-(X)r/(A)r* yapısıyla, 2'si *-(X)yor* yapısıyla, 1'i *-mXş* yapısıyla, 4'ü *-Abil* yapısıyla kurulmuştur. SASD spor bilimleri alt derleminde 34 fiil edilgen yapıda, 37 fiil etken yapıda ve 9 fiil ise birleşik yapıdadır. SASD spor bilimleri alt derlemindeki fiillerin söz konusu alt derlemdeki kullanım oranı %1,76; sayısal oranı ise %9,77'dir.

SASD spor bilimleri alt derleminde bağlaç kullanımları incelenmiş, *ve, ile, da, ise, veya, hem... hem..., ya, ancak, ki, ama, çünkü, fakat, yani, bile, oysa, gerek... gerekse..., ya da, zira* bağlaçlarının toplam 6101 defa kullanıldığı belirlenmiştir. SASD spor bilimleri alt derleminde bağlaçların kullanım oranı %6,01; sayısal oranı ise %2,22'dir.

Edat kullanımlarına baktığımızda ise sıklığı dokuzdan fazla olan *için, gibi, kadar, üzere, rağmen, yönünde, evet, örneğin, hayır* edatlarının SASD spor bilimleri alt derleminde toplam 960 defa kullanıldığı belirlenmiştir. SASD spor bilimleri alt derleminde belirtilen 9 edatın kullanım oranı %0,94'tür.

SASD spor bilimleri alt derlemindeki teknik sözcüklerin sıklık sayıları ek 6'da verilmiştir.

3.7.İLAHİYAT ALANINA YÖNELİK BULGULAR

İlahiyat alt derlemi, 2015–2016 yılları arasında yayınlanmış 12 makaleden oluşmaktadır. Bu alt derlemde 22188'i farklı olmak üzere toplam 100567 sözcükbirim bulunmaktadır. SASD ilahiyat alt derlemindeki sözvarlığı 558 kavram değeri taşıyan sözcük, 53 fiil, 7 edat ve 21 bağlaç olmak üzere 639 sözcükbirimin toplam 32537 defa

kullanılmasından oluşmaktadır. SASD ilahiyat alt derlemindeki makalelerin ortalama sözcük sayısı ise 8310 olduğu görülmektedir.

SASD ilahiyat alt derlemi kapsamında belirlenen 558 kavram değeri taşıyan sözcük, tekrarlarıyla birlikte toplam 24099 defa kullanıldığı ve ilahiyat alt derleminin kullanım açısından %23,97'sini oluşturduğu görülmektedir. SASD ilahiyat alt derlemindeki teknik söz varlığı ilahiyat terimleri, bilimsel Türkçe ile ilgili sözcükler ve SASD'deki diğer söz varlığı unsurları açısından değerlendirilmiştir. SASD ilahiyat alt derlemindeki ilahiyat terimleri listesi aşağıda verilmiştir.

Tablo 14. SASD İlahiyat Alt Derlemi İlahiyat Terimleri Listesi

allah	işaret	fi'l
din	yaratma	dindarlık olgusu
kur'an	ilim	alî
tefsir	talâk	akıl
âyet	ispat	istifade
islam	yaratılış	hâkim
varlık	risâle	sûre
dindarlık	ilahiyat	inkâr
hac	kıyas	islam düşüncesi
mâturîdî	yüce	bakara
dinî	delil	tevhîd tercümesi
peygamber	rivayet	izah
hanefî	diyanet	kur'an kursu öğreticileri
ibadet	hukuk	ay
siyer	hüküm	belagat
kur'an kursu	enfâl	ehl i sünnet
âlim	fıkıh	hacı
ilahî	fi	irade
mümkün	medrese	müslim
ilmi	tefsir tarihi	tefsir geleneği
fiil	ihtiyaç	vefat
âlem	mâturîdîlik	camî
müslüman	hac ibadeti	dindar
tevhîd	irşâd	nail
hâdis	evtâr	aklî
dini mûsikî	sünnet	emir
istidlâl	hak	esas
imam	kutsal	ilmiyye
tevbe	müfessir	iman
beyan	din eğitimi	kerim
tanrı	fâtır	sembolik

kadîm	mahiyet	siyerin tefsirdeki yeri
keşşâf	nazm	temhîd
müphem	en'âm	zekât
yaratan	ezan	ahlâkî
değer	ezelî	akâid
medrese modeli	kâfir	haram
nüzûl	mezhep	hicret
temsîl	nahiv	işârât i'caz
vâcibe	nazarî	izafe
ahkâm	sahih	keşf
cevap	şeytan	mülûk
felâsife	yaratıcı	namaz
fitne	dua	sebr
gâib	hafızlık	sekülerleşme
kur'an perspektifinden	hakâik	vahiy
yaratılış	hicri	yaratmak
makâsîd	kerîme	hikmet
müşrik	kurban	ihtiva
nebî	necm	itaat
şâhid	peygamberlik	kâim
tevbe sûreleri	vahidî	maddî
ahlak	âdet	mâtürîdî düşünce
ateş	fikhî	mütekaddimîn
dindarlığın ölçülmesi	icra	nübüvvet
dini hayatı anlamlandırmak	ihram	şâfiî
dinsel	muîn	şerh
fail	müderislik	usûl
fatih	müteahhirîn	vakit
inşa	resulullah	
kıyamet	salâ	

SASD ilahiyat alt derlemindeki teknik sözcük listesinde 180 sözcük ve sözcük grubu ilahiyat alanı ile ilgili terimlerden oluşmaktadır. İlahiyat alanındaki 180 terim, SASD ilahiyat alt derleminde toplam 8156 defa kullanılmıştır. SASD ilahiyat alt derleminde, ilahiyat terimleri söz konusu alt derlemdeki kavram değeri taşıyan sözcüklerin kullanım açısından %33,84'ünü; sayısal açıdan ise %32,25'ini oluşturmaktadır. Yukarıdaki liste incelendiğinde ilahiyat ile ilgili kullanılan terimlerin Arapça kökenli ve İslamiyet ile ilgili sözcüklerden oluştuğu görülmektedir.

SASD ilahiyat alt derlemindeki diğer söz varlığı unsurları genel bilimsel Türkçeye ilgili sözcüklerdir. SASD ilahiyat alt derlemindeki 559 sözcükbirimden 18 tanesi bilimsel dile yönelik kullanımların olduğu görülmüştür. Bu grup unsurlar

incelendiğinde *açıklama, amaç, anahtar sözcükler, araştırma, atıf, bilgi, bilim, bilimsel, birey, cilt, çalışma, metod, örnek, öz, sayı, sonuç, yöntem* sözcüklerinin kullanıldığı görülmektedir. SASD ilahiyat alt derlemindeki bilimsel dile yönelik 18 sözcükbirimin toplam 1694 defa kullanıldığı belirlenmiştir. Bu sayı da oransal olarak SASD ilahiyat alt derlemindeki kavram değeri taşıyan sözcüklerin kullanım açısından %7,02'sini; sayısal açıdan ise %3,22'sini oluşturmaktadır.

SASD ilahiyat alt derlemi teknik sözcük varlığı ile SASD derleminde diğer alanlardaki söz varlığı karşılaştırılmış ve sonuç aşağıdaki grafikte verilmiştir.

Grafik 7. İlahiyat ile SASD Ortak Teknik Sözcük Sayıları Grafiği

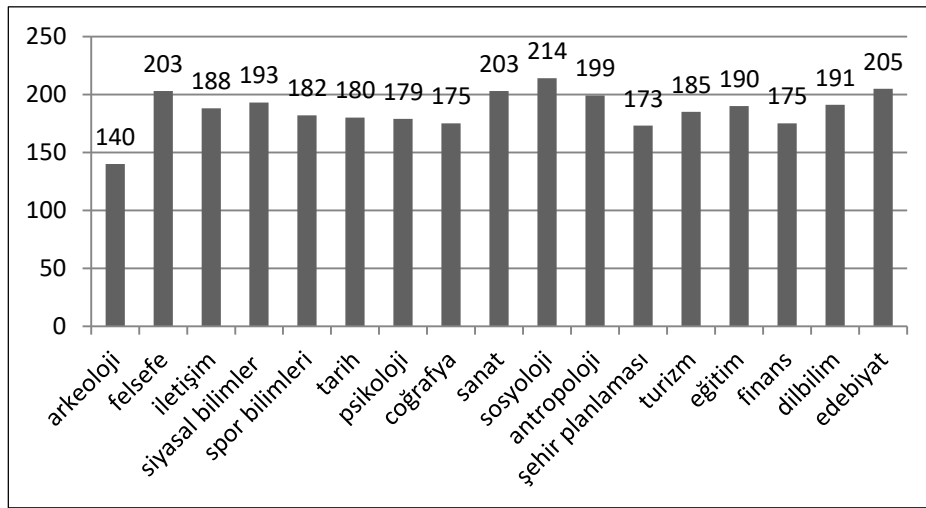

SASD ilahiyat alt derlemi ile SASD derlemindeki diğer alanların teknik söz varlığı karşılaştırıldığında ilahiyat ile en fazla ortak sözcük, 214 sözcükbirimle sosyoloji; en az ortak sözcük, 140 sözcükle arkeoloji alanlarındadır. Grafik genel olarak incelendiğinde alanlar arası ortak sözcük sayılarının birbirine oldukça yakın olduğu görülmektedir.

Tablo 15. SASD İlahiyat Alt Derlemi Fiil Listesi

ifade eder	olmaktadır	olacaktır
işaret etmektedir	kabul edilir	anlamına gelmektedir
tespit edilmiştir	olsa	ifade edilmektedir
olmuştur	gerekmektedir	ortaya çıkmaktadır
olur	der	gösterir
görülmektedir	olsun	bulunmaktadır
gerekir	yer alır	olabilir
anlamına gelir	göstermektedir	olursa
söylenbilir	vefat etti	geldi

belirtir	zikreder	kullanılır
söyler	çalışılmıştır	vermiştir
ortaya çıkmıştır	olmalıdır	görmekteyiz
getirmiştir	olurdu	oluşturmaktadır
bulunur	anlaşılmaktadır	değerlendirilebilir
yer almaktadır	isterse	denir
vermektedir	düşünülebilir	kullanmıştır
başlamıştır	olamaz	öne sürülebilir
ortaya çıkar	olmaz	

SASD ilahiyat alt derlemi söz varlığı incelendiğinde sıklığı dokuzdan fazla olan 53 fiilin toplam 915 defa kullanıldığı belirlenmiştir. SASD ilahiyat alt derlemindeki 53 fiilin 13'ü *-mAktAdIr*, 8'i *-mXştXr*, 1'i *-AcAktIr*, 1'i *-(X)rdX/-(A)rdI*, 22'si *-(X)r/-(A)r*, 1'i *-DX* ve 6'sı *-Abil* yapısı ile kurulmuştur. 14 fiil birleşik yapıda, 11 fiil edilgen ve 37 fiil etken yapıdadır. SASD ilahiyat alt derleminde fiiller toplam alt derlemin kullanım açısından %0,90'ını, sayısal açıdan ise %8,29'unu oluşturmaktadır.

SASD ilahiyat alt derleminde *ve, da, ile, ya... ya..., ise, veya, gerek... gerekse..., ki, hem... hem..., ancak, çünkü, zira, eğer, yani, fakat, ama, bile, yoksa, ister... isterse, yahut, oysa* bağlaçlarının toplam 6466 defa kullanıldığı belirlenmiştir. SASD ilahiyat alt derleminde bağlaçların kullanım oranı %6,42; sayısal oranı ise %3,28'dir.

SASD ilahiyat alt derleminde *gibi, için, kadar, üzere, örneğin, rağmen, beri* edatlarının kullanıldığı belirlenmiştir. Söz konusu 7 edatın SASD ilahiyat alt derleminde toplam kullanım sayısı 1057, kullanım oranı %1,05'tir.

SASD ilahiyat alt derlemindeki teknik sözcüklerin sıklık sayıları ek 7'de verilmiştir.

3.8.TARİH ALANINA YÖNELİK BULGULAR

Tarih alt derlemi, 2007–2016 yılları arasında yayınlanmış 25 makaleden oluşmaktadır. Bu alt derlemde 27846'sı farklı olmak üzere toplam 105425 sözcükbirim bulunmaktadır. Çalışma kapsamında sıklığı 10 ve yukarısında olan 1582 sözcük, araştırma niteliklerine uygun olarak 581 sözcükbirime indirilmiştir. Kavram değeri taşıyan sözcükler, fiil, edat ve bağlaçlardan oluşan 581 sözcükbirimin SASD tarih alt derlemindeki toplam kullanım sayısı 26792'dir. SASD tarih alt derlemindeki 25 makalenin sözcükbirim ortalaması ise 4217'dir.

SASD tarih alt derlemi kavram değeri taşıyan sözcük kullanımları incelendiğinde 500 sözcükbirimin 19720 defa kullanıldığı belirlenmiştir. Belirlenen 500 kavram değeri taşıyan sözcük, tarih terimleri, bilimsel Türkçeye yönelik kullanımlar ve tarih alanı ile SASD'deki diğer alanlarla ortak sözcük sayıları açısından değerlendirilmiştir.

SASD tarih alt derlemindeki teknik sözcük varlığı incelendiğinde tarih alanına yönelik terim kullanımları dikkati çekmektedir. Aşağıdaki listede SASD tarih alt derlemindeki terimler yer almaktadır.

Tablo 16. SASD Tarih Alt Derlemi Tarih Terimleri Listesi

tarih	bağımsızlık	insan
devlet	imparatorluk	inşa
su	kilo	kale
yer	kir	millet mektepleri
yıl	grifon	milli
paşa	oğul	ölçü
vakıf	latin	para
yüzyıl	mektep	resmî
dönem	kaynak	sikke
zaman	patrik	silah
köy	imparator	süreç
sürgün	kitap	tip
kent	merkez	padişah
savaş	saat	idare
m ö	olay	yazma
bölge	karar	ziyaret
eser	süre	kurtuluş
eşkıya	hukuk	nâzır
kişi	taarruz	ortodoks
mezar	müslüman	sevk
tarihsel	yerel	yardım
tarihçi	büyük taarruz	çatışma
m s	mücadele	politika
kral	su vakıfları	tayin
millet	kayıt	ticaret
antik	sadrizam	yazı
sultan	türkmen	il
ordu	islâm	ilçe
emir	meclis	buluntu
kuruş	sene	eşkıyalık
hükümet	okuma	kız
siyasî	at	ülke

devlet görevlileri	tarih tasarımı	kültürel
manastır	telgraf	motif
nâib	yıllık	ortodoks patriği
sefer	evkaf	reform
seyahat	hatun	sınır
turan	ıslah	tartışma
vali	tarih felsefesi	tasvir
buluntu yeri	uzak	taşra
canlandırma	yüzbaşı	vakit
yeniden canlandırma	barış	yazıt
erken	belge	antlaşma
ilerleme	egemenlik	büyük taarruz süreci
komite	han	cumhuriyet
ticari	kılıç	dâhiliye nazırı
hariciye	kraliyet	elçi
saray	kurban	ermenî sorunu
çelik	madde	etnik
esir	memur	hâkimiyet - i millîye
göç	period	istihbarat
işgal	suçlu	jandarma
kapı	yapı	klasik dönem
kültür	yunan ordusu	kont
sömürge	antik kaynaklar	kuyu
arkeolojik	arkeolog	kuzey
gezgin	hâkimiyet	mızrak
harf inkılabı	harita	müfettişlik
inkılap	tarihsel imgelem	özgürlük
kireçtaşı	itilaf	papa
kurtuluş savaşı	ittifak	parça
bağımsız	kadın	pazar
evrak	kanunnâme	silahlar
hristiyan	kardeş	sivil
klasik	kaza	su yolu
müdür	kişilik	tam bağımsızlık
ölüm	latin harfleri	tarihyazını
tasarım	muhassıl	taş
uluslararası	sistem	tesis
vuku	unumi	toplum
zengin	yıldız	ulusal
kanun	zarar	vefat
millîye	figür	vezir
modern	hudud	vilayet
nüfus	idari	zafer
tahta	köken	

SASD tarih alt derlemindeki 500 sözcükbirimden 227'si doğrudan tarih çalışmalarına özgü terimler olarak değerlendirilmiştir. SASD tarih alt derleminde yer alan 227 terimin, toplam 9101 defa kullanıldığı belirlenmiştir. Bu bulgular sonucunda SASD tarih alt derlemindeki terimler, tarih alt derlemi kavram değeri taşıyan sözcüklerin kullanım açısından %46,15'ini, sayısal oran açısından ise %45,4'ünü oluşturmaktadır.

SASD tarih alt derlemi teknik söz varlığındaki *konu, çalışma, şekil, bilgi, sayı, örnek, bilim, bölüm, sonuç, kısım, amaç, araştırma, ilişki, toplam, başlık, bilimsel, bağlam, giriş, özet, kapsam, soru, makale, tablo, önkabul, anahtar sözcükler, tartışma* sözcükleri bilimsel Türkçeye yönelik sözcüklerdir. SASD tarih alt derlemindeki bilimsel dile yönelik 26 sözcüğün 1361 defa kullanıldığı belirlenmiştir. SASD tarih alt derlemindeki bilimsel dile yönelik söz varlığı SASD tarih alt derlemindeki kavram değeri taşıyan sözcüklerin %6,91'ini oluşturmaktadır.

SASD tarih alt derlemi teknik sözvarlığı SASD'deki diğer alt derlemlerle ortak sözcükler açısından karşılaştırılmış ve sonuç aşağıdaki grafikte gösterilmiştir.

Grafik 8. Tarih ile SASD Ortak Teknik Sözcük Sayıları Grafiği

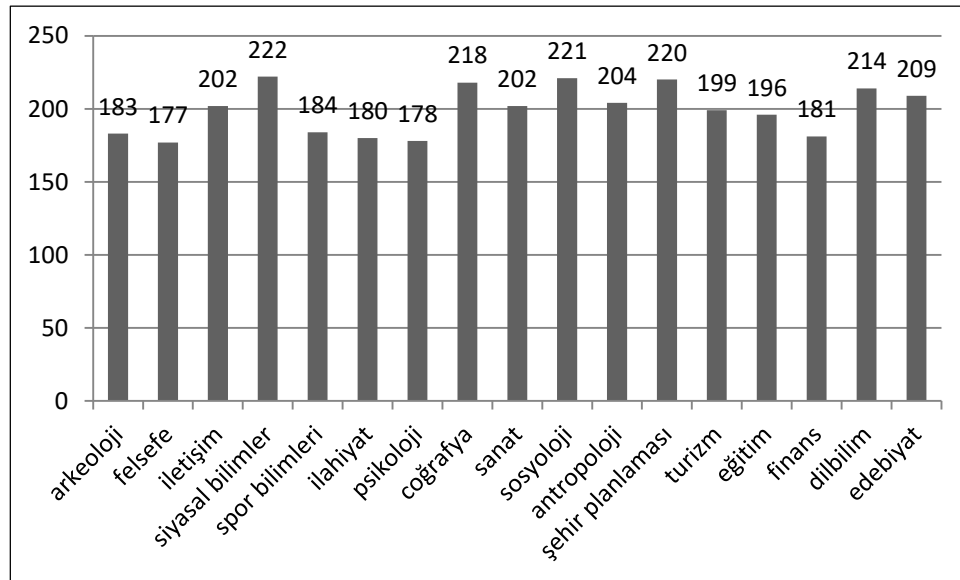

Yukarıdaki grafik incelendiğinde SASD tarih alt derlemindeki teknik söz varlığı 178 ortak sözcükle en az psikoloji; 222 ortak sözcükle en fazla siyasal bilimler alanında ortak sözcüğe sahiptir.

Tablo 17. SASD Tarih Alt Derlemi Fiil Listesi

olmuştur	olabilir	belirtmektedir
görülmetedir	istenmiştir	söylemektedir
bulunmaktadır	göstermektedir	verilmektedir
vermiştir	olur	sunmaktadır
geldi	yapmıştır	ifade etmiştir
başlamıştır	koymaktadır	ifade etmektedir
yer almaktadır	oldu	zorunda kalmıştır
çalışmıştır	gönderilmiştir	anlamına gelmektedir
istemiştir	gelir	dikkat çekmiştir
olsa	gelmiş	geçmektedir
anlaşılmaktadır	olmuştu	geçmiştir
bulunmuştur	çıkıştır	olmuş
verilmiştir	vermektedir	söylemiştir
belirtmiştir	olmalıdır	getirilmiştir
gelmiştir	ulaşmıştır	gelmişti
bilinmektedir	bahsetmektedir	kullanılmıştır
yapılmıştır	anlatmaktadır	

SASD tarih alt derleminde sıklığı dokuzdan fazla olan 50 fiilin toplam 848 defa kullanıldığı belirlenmiştir. SASD tarih alt derlemi fiil listesinde 17 fiil *-mAktAdIr*, 22 fiil *-mXştXr*, 2 fiil *-DX*, 1 fiil *-Abil*, 3 fiil *-(X)r/(A)r*, 2 fiil *-mXş*, 2 fiil *-mXştX* yapısıyla kurulmuştur. Ayrıca 12 fiil edilgen, 38 fiil etken ve 8 fiil ise birleşik yapıdadır. Eldeki bulguları oran açısından değerlendirdiğimizde ise fiillerin SASD tarih alt derlemindeki kullanım oranı %0,80; sayısal oranı ise %8,60'tır.

SASD tarih alt derleminde sıklığı dokuzdan fazla olan *ve, da, ile, ise, veya, ancak, hem, ya, ki, ancak, fakat, yani, çünkü, zira, bile, eğer, gerekse, oysa, dahi, yahut, ama* bağlaçlarının toplam 5001 defa kullanıldığı belirlenmiştir. Söz konusu 21 bağlaçın SASD tarih alt derlemindeki kullanım oranı %4,74; sayısal oranı ise %3,61'dir.

SASD tarih alt derleminde *için, gibi, kadar, üzere, rağmen, örneğin, beri, hayır, karşın, yönünde* edatlarının toplam 1223 defa kullanıldığı belirlenmiştir. Belirtilen 10 edatın kullanım oranı %1,16'dır.

SASD ilahiyat alt derlemindeki teknik sözcüklerin sıklık sayıları ek 8'de verilmiştir.

3.9.PSİKOLOJİ ALANINA YÖNELİK BULGULAR

Psikoloji alt derlemi, 2014–2016 yılları arasında yayınlanmış 17 makaleden oluşmaktadır. Bu alt derlemde 18499’u farklı olmak üzere toplam 104732 sözcükbirim bulunmaktadır. Çalışma kapsamında sıklığı 10 ve yukarısında olan 1742 sözcük, yöntem ve bulgular bölümünde ifade edilen düzeltmeler yapıldıktan sonra kavram değeri taşıyan 661 sözcük, 62 fiil, 8 edat ve 17 bağlaç olmak üzere 748 sözcükbirime indirilmiştir. Belirlenen 748 sözcükbirim SASD psikoloji alt derleminde toplam 43196 defa kullanılmıştır. SASD psikoloji alt derlemindeki makalelerin ortalama sözcük sayısı ise 6160’tır.

SASD psikoloji alt derleminde kavram değeri taşıyan 661 sözcük kullanılmış ve bu sözcüklerin söz konusu alt derlemdeki kullanım sayısı 33090’dır. SASD psikoloji alt derlemi kavram değeri taşıyan sözcük listesi psikoloji terimleri, bilimsel Türkçeye yönelik kullanımlar ve psikoloji alt derlemi ile SASD’deki diğer alanlarla olan sözcük ortaklıkları açısından değerlendirilmiştir. SASD psikoloji alt derlemindeki psikoloji terimleri listesi aşağıda verilmiştir.

Tablo 18. SASD Psikoloji Alt Derlemi Psikoloji Terimleri Listesi

grup	korcu	farklılık
rüya	test	madde
süreç	kişilik	ölümlülük
faktör	kimlik	öz
bağlılık	öğrenme	travma
değişim	nesneleştirme	tükenmişlik
sosyal	özerklik	cinsel
narsizm	ağrı	rol
davranış	başarı	görüŖ
duygusal	tatmin	zamansal
çocuk	kişilerarası	entegrasyon
teпки	nesne	iŖaret
özellik	zamanlama	ifade
bellek	özdeşim	tehdit
psikolojik	arkadaş	örgütsel özdeşim
bilişsel	çocukluk	maruz
psikoloji	kültürleşme	boyut
algı	özyeterlik	deneyim
kişi	uyum	kırılgan
örgütsel	benlik	anlam

bütünleştirme	kavram	çocukluk çağı
uyarım	kronik ağrı	travmaları
büyüklenmeci	dehşet	kaygı
dindarlık	etnik	örgüt
yapı	sosyal kimlik	stres
akım	bakış	eğilim
aşama	toplumsal	olası
dönem	işlev	tedavi
istismar	patolojik	kişilerarası süreç
hal	sağlık	kişilik bozukluğu
iş tatmini	kapalılık ihtiyacı	narsistik kişilik
ölüm	körlük	içsel
çağ	bilişsel kapalılık	kuşak
güçlü	ihtiyacı	tip
çocukluk çağı	girişimsel	yönelim
fiziksel	görsel	boylamsal
sistem	terapi	eşitlik
tutum	koşul	tükenme
beden	narsistik	ölçüm
bozukluk	tür	tutarlı
göç	yetişkinlik	grup terapisi
sönme	değişkenlik	kararlılık
yeniden bütünleştirme	iletkenlik	örüntü
dikkat	kişisel	ayrıştırma
duygu	özel	bireyci
kapalılık	benlik saygısı	görüşlülük
bilişsel kapalılık	öğrenmeye yönelik	güven
kronik	tutum	irkilme
tercih	örgütsel bağlılık	klirik
yaş	aktivasyon	toplulukçu
duygusal bağlılık	aşırı	zorluk
davranışsal	katkı	dar görüşlülük
normatif	meşrulaştırma	duygusal tükenme
danışan	şiddet	değişiklik
etkili	cinsiyet	gelişimsel
ayrımcılık	doğrulayıcı	rahatsızlık
mağdur	yetiştirme	değişim körlüğü
babalık	belirsizlik	olay
gelişim	risk	depresyon
saygı	tehdit algısı	devamlılık
normatif bağlılık	beklenti	terk
mağduriyet	travmatik	elektriksel uyarım
tanı	uyarıcı	biliş
uyaran	yeniden aktivasyon	değerlendirme
	yaşlılık	otoriter

potansiyel	sağlıklı	koşullu korku
uyku	sinyal	özyeterlik algıları
yayılm	yanıt	özyeterlik inancı
alt ölçek	büyüklenmeci narsizm	sahne algısı
gruplar arası ilişkiler	geri çağırma	bütünleşme
bilinçdışı	kişilik özellikleri	depresif
duyarsızlaşma	korku belleği	destekleyici
inanç	mağduriyet deneyimleri	duyarlı
genelleştirme		edinim
görünüm	patolojik narsizm	engel
narsistik kişilik	şiddet mağduru	farmakolojik
bozukluğu	baskı	telafi
uzun süreli bellek	bütünleştirilme	yaşantı
yetişkinlik dönemi	cinsiyetçi	belirleme kuramı
zamansal genelleştirme	denk	korku tepkileri
ilgi	ebeveynlik	narsizm özellikleri
kalıpyargı	psikometrik	öz belirleme kuramı
tartışma	tutarsız	süre ayrıştırması
yetişkin	şok beklentisi	toplumsal cinsiyet
kırılgan narsizm	disiplin	baskınlık
kimlik kuramı	kanıt	beceri
özel eşitlik	mental	eşik
sosyal kimlik kuramı	meslek	etkileşim
bilinçli	öfke	ölçme
çağırma	düşünme	örtük
itaat	farkındalık	sinirsel
kaçınma	geribildirim	sorun
korumacı	tutarlılık	sosyalleşme
narsist	utanç	sosyoekonomik
olgu	uyumlu	nesneleştirme durumu
ödül	duygu düzenleme	toplumsal baskınlık
ölçü	irkilme tepkisi	

SASD psikoloji alt derlemi incelendiğinde 284 psikoloji teriminin toplam 14149 defa kullanıldığı belirlenmiştir. SASD psikoloji alt derleminde psikoloji terimleri, psikoloji alanındaki kavram değeri taşıyan sözcüklerin %42,96'sını oluşturmaktadır. Bu veriler kullanım açısından değerlendirildiğinde SASD psikoloji terimleri, SASD psikoloji alt derlemindeki kavram değeri taşıyan sözcüklerin %42,75'ini oluşturmaktadır.

SASD psikoloji alt derlemi teknik söz varlığındaki bilimsel dile yönelik kullanımlar incelenmiş ve bulgular aşağıda listelenmiştir.

Tablo 19. SASD Psikoloji Alt Derlemi Bilimsel Dile Yönelik Kullanımlar

çalışma	oran	geçerlik
ilişki	ortalama	ölçüm
katılımcı	hipotez	literatür
araştırma	veri	görgül
şekil	standart sapma	ilişkisel
ölçek	kapsam	kaynak
birey	araştırmacı	olay
sonuç	aracı değişken	sıklık
değer	yöntem	alfa katsayısı
bulgu	güvenirlilik	dağılım
özellik	işlem	ortam
örnek	saptama	regresyon
bilgi	toplam	yanıt
test	bağımsız değişken	deney
ilişkili	özet	anket
etki	makale	doğruluk
değişken	tablo	örneklem
anlamlı	açıklama	soru
analiz	cinsiyet	ilişkisiz
farklılık	istatistiksel	deneysel yordam
madde	belirsizlik	envanter
amaç	içerik	likert
bağlam	korelasyon	olasılık
deneyim	sayı	ölçme
anlam	eşitlik	tanım

SASD psikoloji alt derleminde bilimsel alandaki Türkçeye özgü 75 farklı sözcükbirim tespit edilmiş ve bilimsel Türkçeye ait bu 75 sözcük toplam 6363 defa kullanıldığı belirlenmiştir. SASD psikoloji alt derlemindeki bilimsel dile yönelik sözcükler psikoloji alt derlemi kavram değeri taşıyan sözcük listesinin %19,22'sini oluşturduğu saptanmıştır. Bulguların sayısal oranı ise %11,34 olarak belirlenmiştir.

SASD psikoloji alt derlemi teknik söz varlığı ile SASD derlemindeki diğer teknik söz varlığı karşılaştırılmış ve ortak sözcük sayıları hesaplanmıştır. Aşağıdaki grafik, ortak sözcük listesi grafiğidir.

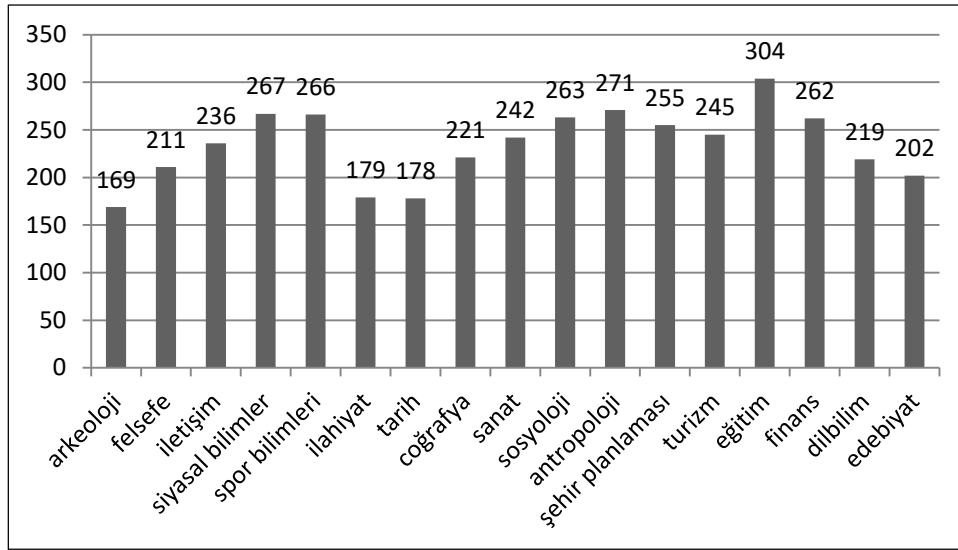
Grafik 9. Psikoloji ile SASD Ortak Teknik Sözcük Sayıları Grafiği

Yukarıdaki grafik incelendiğinde psikoloji alt derlemi 169 ortak sözcükle en az arkeoloji ile; 304 ortak sözcükle en fazla eğitim alanı ortak söz varlığına sahip olduğu belirlenmiştir. Bu bulgular, eğitim alanındaki araştırmaların psikoloji araştırmaları ile ortak yönlerinin olduğunu göstermektedir.

Tablo 20. SASD Psikoloji Alt Derlemi Fiil Listesi

bulunmuştur	verilmiştir	düşünülebilir
göstermektedir	gerekmektedir	yer almaktadır
göstermiştir	gerekir	yer almıştır
görölmüştür	gösterilmiştir	belirlenmiştir
görölmektedir	sunulmuştur	içermektedir
olsa da	oluşmaktadır	çalışılmıştır
elde edilmiştir	bilinmektedir	ne olursa olsun
test edilmiştir	gösterir	bakılmıştır
olabilir	gelmektedir	artmaktadır
işaret etmektedir	yapılmıştır	görünmektedir
ifade etmektedir	bulmuşlardır	beklenmektedir
bulunmaktadır	belirtilmektedir	uygulanmıştır
söylenbilir	ele alınmıştır	destekler
düşünülmektedir	ortaya koymaktadır	açıklanmaktadır
kullanılmıştır	olmuştur	belirtmişlerdir
gözlenmiştir	sağlamaktadır	belirtmiştir
olmaktadır	beklenir	sürmektedir
bulmuştur	gerçekleştirilmiştir	sürölmüştür
ortaya koymuştur	içerir	değişmektedir
incelenmiştir	ortaya çıkmaktadır	kullanılmaktadır
saptanmıştır	taşımaktadır	

Çalışma kapsamında SASD psikoloji alt derlemi fiil kullanımları incelenmiş ve 62 fiilin toplam 1377 defa kullanıldığı belirlenmiştir. Söz konusu fiillerin 25'i *-mAktAdIr*, 27'si *-mXştXr*, 7'si *-(X)r/(A)r* ve 3'ü *-Abil* yapıları ile kurulmuştur. Söz konusu alt derlemde 31 fiil edilgen, 26 fiil etken durumdadır. SASD psikoloji alt derlemindeki fiiller söz konusu alt derlemin kullanım açısından %1,31; sayısal açıdan ise %8,28'ini oluşturmaktadır.

SASD psikoloji alt derleminde *ve, da, ile, ya, ise, hem, ancak, veya, yani, fakat, çünkü, bile, dahi, ki, eğer, ama, gerekse... gerekse...* bağlaçlarının kullanıldığı görülmektedir. Belirtilen 17 bağlacın SASD psikoloji alt derleminde kullanım sayısı 7586; kullanım oranı %7,24; sayısal oranı %2,72'dir.

SASD psikoloji alt derleminde sıklığı dokuzdan fazla olan *için, gibi, örneğin, kadar, üzere, rağmen, karşın, yönünde* edatlarının kullanıldığı belirlenmiştir. Belirtilen 8 edatın toplam kullanım sayısı 1143; kullanım oranı %1,09; sayısal oranı %1,06'dır.

SASD psikoloji alt derlemindeki teknik sözcüklerin sıklık sayıları ek 9'da verilmiştir.

3.10. COĞRAFYA ALANINA YÖNELİK BULGULAR

Coğrafya alt derlemi, 2015-2016 yılları arasında yayınlanmış 21 makaleden oluşmaktadır. Bu alt derlemde 18530'u farklı olmak üzere toplam 103896 sözcük birim bulunmaktadır. Çalışma kapsamında sıklığı 10 ve yukarısında olan 1820 sözcük, tekrarlarından ve çekimlerinden arındırıldıktan sonra 779 kavram değeri taşıyan sözcük, 67 fiil, 12 bağlaç ve 9 edat olmak üzere 867 sözcükbirime indirilmiştir. Belirlenen 867 sözcükbirimin SASD coğrafya alt derlemindeki sıklık sayısı ise 48327'dir. SASD'ye göre coğrafya alt derlemindeki ortalama sözcük sayısı 4947 sözcükbirimdir.

SASD coğrafya alt derlemindeki 779 kavram değeri taşıyan sözcüğün toplam 39703 defa kullanıldığı belirlenmiştir. SASD coğrafya alt derlemi teknik söz varlığı coğrafi terimler, bilimsel Türkçeye yönelik kullanımlar ve diğer alanlardaki söz varlığı ile ortaklıkları açısından karşılaştırılmıştır. SASD coğrafya alt derlemindeki terimler listesi aşağıda verilmiştir.

Tablo 21. SASD Coğrafya Alt Derlemi Coğrafya Terimleri Listesi

alan	havza	hava
yer	orman	koruma
yıl	üretim	dünya
şekil	yapı	sosyal
önemli	gelişmişlik	yoğun
saha	güney	kültürel
harita	yaklaşık	ulaşım
okul	şehir	eğim
tarım	baraj	sahil
ilçe	göç	yüzey
köy	coğrafya	batı
kıyı	kanal	göl
ekonomik	plato	önem
su	türbe	gösterge
bölge	doğu	süre
işletme	tafoni	alüvyal
orta	jeomorfolojik	tarımsal
oran	son	ortam
çevre	tepe	düzlük
yüksek	zaman	dış
bahçe	jeomorfoloji	hane
nüfus	deniz	mekânsal
değer	gün	tesis
göl	akarsu	tür
genel	metre	yağış
km	osmanlı	yükselti
turizm	karadeniz	yıllık
arazi	taban	devlet
dere	geniş	formasyon
inceleme	kaynak	toprak
kullanım	özel	yönetim
durum	analiz	mevcut
il	dağ	ölçü
ceviz	merkez	dağılım
vadi	yamaç	mekân
kesim	yükseklik	yerleşim
faaliyet	coğrafi	ekonomi
doğal	beşeri	jeolojik
tablo	kafkas	uzun
ada	kültür	düşük
ülke	örnek	kayaç
kuzey	bitki	gelişmiş
dönem	yön	seviye

üniversite	kış	yemel
grup	yayıış	drenaj
meyve	güneydođu	sık
iklim	günlük	yapısal
çevresel	mera	alçak
ihracat	pozitif	hayvan
sulak	rapor	kurak
tektonik	rol	ortaöğretim
televizyon	tekke	sektör
çiftçi	yaş	sınırlı
figur	artış	taş
sıcaklık	dağlık	yetiştiricilik
yoğunluk	faktör	zemin
yöre	gelir	bataklık
inşa	göz	fiziki
ova	hareket	genişlik
planlama	hizmet	iş
ton	katkı	olay
ürün	örtü	önlem
koşul	sulama	sistem
gelişme	ayrışma	yaka
kırsal	bölgesel	alansal
miktar	görünüm	azalma
sazlık	gümrük	balık
aşınım	inanç	demirci
gelişim	kumtaşı	dolgu
lokal	model	hidrografik
sınır	saat	kuzeydođu
birim	derece	siyasi
uluslararası	etap	yaşlı
paşa	ilerleme	çiftlik
turist	ince	dar
yaz	insan	fiziksel
ay	kalkınma	kapasite
değişim	kuru	kara
milli	puan	kent
ulusal	varlık	kuzeybatı
politika	volkanik	sağlık
temel	zengin	uydu
kamu	balıkçılık	ziyaret
sanayi	hamam	ekolojik
yeterli	park	kar
topluluk	spor	kirlilik
çay	yatak	müdürlük

zarar	düz	kira
boğaz	düzey	kontrol
ev	ekstrem	mimari
hayvancılık	kireçtaşı	net
ileri	korunma	oluşum
imkân	litolojik	rekabet
külliyeye	nem	sürelî
morfolojik	tanıtım	üzüm
nehir	ticaret	yem
potansiyel	yetişme	yıldız
uzunluk	altyapı	abrazyon
yetersiz	büyüme	akış
ziraat	dinamik	çiçekli
dağılışı	görsel	derinlik
fen	hektar	doğrusal
güç	ihtiyaç	düzenli
güneybatı	kabuk	erken
hayat	katılım	hastane
içme	kuvaterner	hücre
turistik	nemli	islam
akdeniz	pay	karstik
baskı	sertifikalı	kol
erozyon	ahşap	maksimum
hızlı	bakanlık	müze
kullanma	güçlü	netice
kurt	imaret	nur
neojen	işbirliği	ölçekli
sert	kaya	plaj
teknik	mali	rekreasyonel
yayın	miras	soğuk
yeşil	oransal	sürdürülebilirlik
aralık	ön	şerit
dik	örtülü	tabakalı
eğimli	pazarlama	taşkın
genç	sanat	topografya
ithalat	seyrek	yabancı
miyosen	sürekli	yaygın
parasal	bakış	yüzölçümü
planlı	doğa	atık
sit	enerji	çiğdem
tohumluk	falez	elektrik
yaşam	farklılık	endeks
aşırı	izleme	hafif
damızlık	karasal	istihdam

kafes	aylık	ekonomik faaliyetler
kökenli	bazalt	ekonomik gelişmişlik
kum	boy	plato düzlükleri
lisans	çap	sosyo ekonomik gelişme
mevsim	dam	vadi yoğunluğu
öneriler	derin	yetişme ortamı
para	ege	ziraat coğrafyası
problem	global	bakı
sığ	ikamet	barut
sivil	ilkbahar	büyüklik
sulamalı	kaplı	çeşitlilik
taşınma	kat	elverişli
tuz	kavram	erişim
unsur	kuş	hız
uyumlu	lagün	işçi
üyelik	lise	jeoloji
verimli	maddi	kalite
yabani	müslüman	kapama
yasal	okullaşma	konak
yerleşme	ortak	kurum
yerli	otomobil	kurumsal
zayıf	oyun	kuvvetli
bağımsızlık	ölçek	küresel
çeltik	paralel	lokasyon
çoban	parçalı	manastır
dalga	sağlıklı	materyal
dekar	sel	mutlak
deprem	sıcak	nispi
element	şart	nokta
görüntü	şehirleşme	not
idari	şiddetli	paleozoyik
indirilme	tarla	piyasa
kanyon	tavan	proje
milyar	ticari	satış
modern	tohum	sayısal
risk	yay	stratigrafik
sulu	yerçekilleri	tabaka
test	ağaç sayısı	takım
tip	alternatif ekonomik	temin
uyum	faaliyetler	tipik
üretici	alternatif turizm	uzak
yeraltı	arazi kullanımı	yayla
yeterlilik	bataklık alanları	
yüz	damızlık hayvan	

SASD coğrafya alt derlemindeki 779 sözcükbirimden 522'sinin coğrafya terimi olduğu düşünülmektedir. Bu 522 coğrafya teriminin toplam 26882 defa kullanıldığı belirlenmiştir. Coğrafya terimleri SASD coğrafya alt derlemi kavram değeri taşıyan sözcük listesinin kullanım açısından %64,87; sayısal açıdan %67'sini oluşturmaktadır. SASD coğrafya alt derleminde yoğun bir terim kullanımı görülmektedir.

SASD coğrafya alt derleminde bilimsel Türkçeye yönelik sözcükler incelenmiş ve *çalışma, sayı, inceleme, sonuç, ortalama, tablo, toplam, inceleme alanı, araştırma, analiz, örnek, amaç, veri, bölüm, bilgi, regresyon, dağılım, kapsam, grup, anket, değerlendirilme, bilimsel, faktör, regresyon modeli, açıklama, olay, giriş, kısmen, araştırma sahası, anahtar kelimeler, yöntem, katılım, bulgu, problem* sözcüklerinin kullanıldığı görülmüştür. SASD coğrafya alt derleminde bilimsel çalışmalara özgü kullanımlar incelendiğinde toplam 34 sözcükbirimin 2989 defa kullanıldığı belirlenmiştir. Liste incelendiğinde SASD coğrafya alt derleminde bilimsel Türkçeye ait sözcükbirimler SASD coğrafya alt derlemi kavram değeri taşıyan sözcüklerin kullanım açısından %7,52'sini; sayısal açıdan ise %4,36'sını oluşturmaktadır.

SASD coğrafya alt derlemindeki teknik söz varlığı ile diğer alanlardaki söz varlığı karşılaştırılmış ve ortak sözcük sayıları belirlenerek sonuç aşağıdaki grafikte gösterilmiştir.

Grafik 10. Coğrafya ile SASD Ortak Teknik Sözcük Sayıları Grafiği

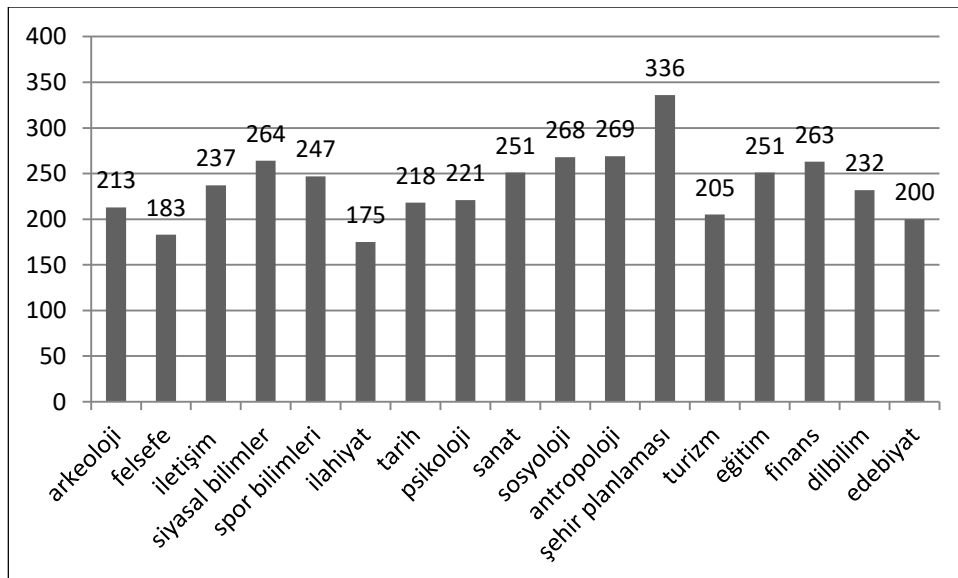

Yukarıdaki grafik incelendiğinde SASD coğrafya alt derlemi 175 sözcükbirimle en az *ilahiyat* alt derlemiyle, 336 sözcükbirimle de en fazla *şehir planlaması* alt derlemiyle ortaklık göstermektedir.

Tablo 22. SASD Coğrafya Alt Derlemi Fiil Listesi

görülmetedir	sağlamaktadır	koymaktadır
bulunmaktadır	değerlendirilmiştir	incelenmiştir
göstermektedir	oluşturur	ulaşmaktadır
tespit edilmiştir	başlamıştır	oluşturmuştur
inşa edilmiştir	çalışılmıştır	belirtilmiştir
oluşturmaktadır	sağlamıştır	almıştır
takip etmektedir	sunulmuştur	kalmıştır
devam etmektedir	olsa	sağlayacaktır
yer almaktadır	getirmektedir	olur
gerekmektedir	yer alır	kurulmuştur
olmuştur	kullanılmaktadır	görölmüştür
kullanılmıştır	yapılmaktadır	kaynaklanmaktadır
neden olmaktadır	oluşur	açmaktadır
gelmiştir	artmaktadır	çekmektedir
oluşmaktadır	gösterir	olabilmektedir
gelmektedir	değişmektedir	gösterilmiştir
yapılmıştır	bulunmamaktadır	kalmaktadır
belirlenmiştir	anlaşılmaktadır	etkilemektedir
alınmıştır	konulmuştur	oluşturulmalı
çıkılmaktadır	yapılmalıdır	vermektedir
düşmektedir	gelişmiştir	oluşturulmuştur
verilmiştir	ulaşılmıştır	
taşımaktadır	bulunur	

SASD coğrafya alt derlemi fiil kullanımları açısından incelenmiş ve 67 fiilin toplam 1701 defa kullanıldığı görölmüştür. SASD coğrafya alt derlemindeki 67 fiilden 30'u *-mAktAdır*, 26'sı *-mXştXr*, 6'sı *-(X)r/-(A)r* ve 1 fiil de *-Abil* yapısıyla kurulmuştur. Ayrıca 27 fiil edilgen, 38 fiil etken ve 7 fiil de bileşik yapıdadır. SASD coğrafya alt derleminde fiillerin kullanım oranı %1,63; sayısal oranı ise %7,72'dir.

SASD coğrafya alt derleminde sıklığı dokuzdan fazla olan *ve*, *da*, *ile*, *ise*, *ancak*, *veya*, *hem... hem...*, *ya*, *gerek... gerekse...*, *fakat*, *yani*, *ki* bağlaçlarının kullanıldığı belirlenmiştir. Adı geçen 12 bağlacın SASD coğrafya alt derlemindeki toplam kullanım sıklığı 5990; kullanım oranı %5,76; sayısal oranı ise %1,38'dir.

SASD coğrafya alt derleminde sıklığı dokuzdan fazla olan *için, gibi, kadar, üzere, yönünde, rağmen, örneğin, evet, hayır* edatlarının kullanıldığı görülmüştür. Belirtilen 9 edatın SASD coğrafya alt derleminde kullanım sıklığı 991; kullanım oranı %0,95'tir.

SASD coğrafya alt derlemindeki teknik sözcüklerin sıklık sayıları ek 10'da verilmiştir.

3.11. SANAT ALANINA YÖNELİK BULGULAR

Sanat alt derlemi 2013-2016 yılları arasında yayınlanmış 24 makaleden oluşmaktadır. Bu alt derlemde 22481'i farklı olmak üzere toplam 103928 sözcükbirim bulunmaktadır. Çalışma kapsamında sıklığı 10 ve yukarısında olan 1663 sözcük, yöntem ve bulgular bölümünde ifade edilen düzeltmeler yapıldıktan sonra kavram değeri taşıyan 649 sözcük, 71 fiil, 17 bağlaç ve 7 edat olmak üzere 744 sözcükbirime düşürülmüştür. Belirlenen 744 sözcükbirimin SASD sanat alt derlemindeki kullanım sıklığı 38837'dir. SASD sanat alt derlemindeki makalelerin ortalama sözcük sayısı 4330'dur.

SASD sanat alt derleminde kavram değeri taşıyan 649 sözcüğün, toplam 103928 sözcükbirimlik derlemde, tekrarları ve çekimleri ile birlikte 30119 defa kullanıldığı belirlenmiştir. SASD sanat alt derlemi kavram değeri taşıyan sözcükler, sanat terimleri, bilimsel Türkçeye yönelik kullanımlar ve SASD'deki diğer alt derlemlerle olan ortak sözcük sayıları açısından değerlendirilmiştir.

SASD sanat alt alanı söz varlığında, sanat alanına yönelik terimler listesi aşağıda verilmiştir.

Tablo 23. SASD Sanat Alt Derlemi Sanat Terimleri Listesi

sanat	film	figür
tasarım	renk	kent
el	yaratıcılık	açı
ürün	görsel	aşama
müzik	ebru	dönem
müze	üretim	moda
fotoğraf	geleneksel	sanatsal
sinema	giysi	afiş
ses	oyuncu	video
karakter	biçim	tekstil
teknik	algı	kimlik
eser	kültür	kültürel

yapı	iplik	sistematik
ses eğitimi	ilgi	geometrik kesim
sanatçı	pamuk	dekoratif
yapım	değerlendirme	sergileme
dokuma	desen	tanıtım
işaret	endüstri	dijital baskı
yaklaşım	günlük	boyut
giyim	kavramsal	fırça
nesne	süsleme	ışık
parça	kül	yerel
yaratıcı	mekikli	zamkı
çini	mesaj	binçaltı
sistem	meşk	çekici
varlık	ipek	değer
hedef kitle	pazarlama	çizgi
geometrik	toplumsal	katkı
dijital	kişilik	renkli
form	koleksiyon	şarkı
araç	kompozisyon	tablo
duygu	kumaş	tiyatro
konservatuvar	reklam	ebru sanatı
yöre	yün	video sanatı
doğal	algılama	benzerlik
bakış	elektronik	binçli
görüntü	estetik	boyama
çömlek	kağıt	çaba
algı kuramı	motifler	gönderme
gösterge	çalgi	kurgu
sır	kalıp	mobil
tasarımcı	mit	sembol
el sanatları	şekillendirme	yapılış
tescil	takım	kavramsal tasarım
atkı	uçucu	alışık
mekân	türk sanat müziği	basılı
seramik	merkez	inşa
çamur	nokta	puantilizm
çözüğü	özgü	seyirci
ilkel	özgün	tasvir
modern	eskiz	teknolojik
görsel algı	mimari	tip
malzeme	yaratma	tipleme
teknoloji	türk müziği	açılış
etkileşim	sahne	dekor
gelişme	sergi	hammadde

heykel	kuşak	kalcı
karmaşık	materyal	odak
minimalist	öğreti	ölümsüz
net	şeffaf	özgür
plaka	uyum	pişirim
profesyonel	yapımcı	sektör
repertuar	yoğun	sivri
şan	temsil nesnesi	sözlü
seçenek	bilinç	ticari
algısal	cam	uyumlu
alternatif	deri	çözgü sıklığı
figürlü	eklemeli	hazır giyim
model	figüratif	sanat eseri
senaryo	fonksiyon	bağ
çeşitlilik	hikaye	çelik
değişik	hitap	değerli
gelişim	icra	destek
nörofizyolojik	lego	deyiş
ölümsüzlük	oyunculuk	emek
sanal	ölçü	grifon
yapısal	pamuklu	işlemcilik
yazı	salt	kabartma
bakış açısı	sembolik	marka
giyim kültürü	sermaye	modelaj
karakter teorisi	tüketici	motifsiz
alçı	yetenek	olgu
klasik	yorum	oluşum
endüstri ürünleri	geleneksel çömlek	opera
tasarımı	tekstil tasarımı	öge
geleneksel giyim	arzu	popüler
pamuk ipliği	balçık	sade
sanat yaratıcılık	bilimsel	vurgu
yaratma güdüsü	canlı	yalın
benlik	çekim	dekoratif amaçlı
bilimsel	ekran	görsel algı kuramları
galeri	endüstriyel	ön tasarım
gereç	erişim	türk çini sanatı
haz	fonksiyonel	yapılış amacı
iğne	gerçekçi	yapım aşamaları
işaretleme	ideolojik	

SASD sanat alt derlemi terim listesi incelendiğinde 286 terim belirlenmiş ve belirlenen 286 terimin söz konusu alt derlemde toplam 12207 defa kullanıldığı saptanmıştır. SASD

sanat alt derlemindeki terimler, bu alt derlemdeki kavram değeri taşıyan sözcüklerin kullanım açısından %40,52'sini; sayısal açıdan ise %44,06'sını oluşturmaktadır.

SASD sanat alt derleminde bilimsel Türkçeye yönelik kullanımlar incelenmiş ve *şekil, çalışma, sayı, bilgi, konu, sonuç, örnek, araştırma, yöntem, amaç, yaklaşım, bölüm, bilim, etki, ilişki, metot, veri, proje, sıklık, değerlendirme, giriş, öz, işlem, tablo, analiz, anahtar kelimeler, kapsam, bilimsel, problem, makale, yorum, grup, alan araştırması, bilim insanları, olgu* sözcükleri belirlenmiştir. SASD sanat alt derleminde bilim diline yönelik belirtilen 35 sözcük toplam 2593 defa kullanılmıştır. Bilim diline yönelik kullanılan 35 sözcüğün söz konusu alt derlemin kavram değeri taşıyan sözcük listesindeki kullanım oranı %8,60; sayısal oranı %5,39'dur.

Çalışma kapsamında SASD sanat alt derlemi teknik söz varlığı ile SASD'deki diğer alt derlemlerin teknik söz varlığı karşılaştırılmış ve sonuç aşağıdaki grafikte belirtilmiştir.

Grafik 11. Psikoloji ile SASD Ortak Teknik Sözcük Sayıları Grafiği

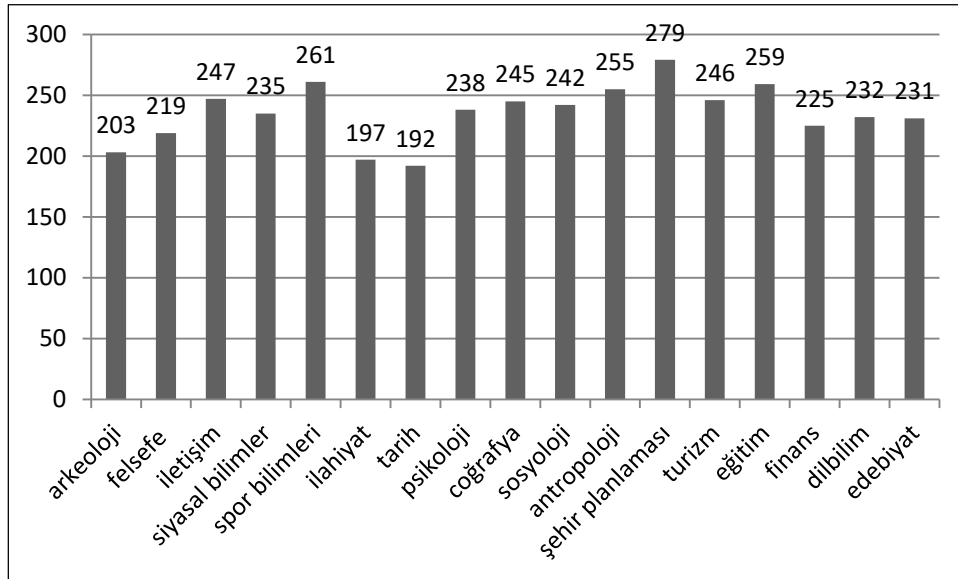

Yukarıdaki grafiğe göre SASD sanat alt derlemi teknik söz varlığı, 192 ortak sözcükbirimle en az tarih alanıyla; 279 ortak sözcükbirimle de en fazla şehir planlaması alanıyla ortaklık gösterdiği anlaşılmaktadır.

Tablo 24. SASD Sanat Alt Derlemi Fiil Listesi

görülmetedir	olacaktır	oluşmaktadır
kullanılmıştır	çalışılmıştır	taşır
olmuştur	anlaşılmaktadır	vermiştir
gerekmektedir	almıştır	görülür
bulunmaktadır	oluşturur	tanımlanabilir
kullanılmaktadır	sağlar	yer alır
edilmiştir	gelir	yapmaktadır
sağlamaktadır	ne olursa olsun	verilmektedir
taşımaktadır	yer almaktadır	vermektedir
yapılmıştır	olabilir	dokunmuştur
gelmiştir	alınmıştır	devam etmektedir
göstermektedir	uygulanmıştır	temsil eder
gelmektedir	oluşur	neden olmaktadır
bilinmektedir	sağlamıştır	içermektedir
olsa da	belirlenmiştir	görölmüştür
söylenebilir	getirir	ortaya çıkar
olmalıdır	ortaya çıkmıştır	gerekir
oluşturmaktadır	başlar	başlanmıştır
olur	çalışır	verir
başlamıştır	söyler	getirmiştir
verilmiştir	tasarlanmıştır	dikkat çekmektedir
oluşturulmuştur	getirilmiştir	tamamlanmıştır
yapılmaktadır	ulaşmıştır	açıklamaktadır
düşünülmektedir	gösterir	

SASD sanat alt derlemi fiil kullanımları incelenmiş ve sıklığı dokuzdan fazla olan 71 fiilin toplam 1494 defa kullanıldığı belirlenmiştir. Söz konusu alt derlemdeki fiillerden 22'si *-mAktAdIr*, 24'ü *-mXştXr*, 18'i *-(X)r/(A)r*, 1'i *-AcAktIr* ve 3'ü *-Abil* yapıları ile kurulmuştur. Söz konusu alt derlemde 26 fiil edilgen, 41 fiil ise etken durumdadır. SASD sanat alt derlemi fiilleri, toplam alt derlemin kullanım açısından %1,43'ü; sayısal açıdan ise %9,54'üdür.

SASD sanat alt derleminde sıklığı dokuzdan fazla olan *ve, ile, da, ya, veya, ise, hem, ki, ancak, yani, ama, bile, fakat, çünkü, dahi, gerek... gerekse..., eğer* bağlaçlarının kullanıldığı görölmüştür. Belirtilen 17 bağlacın SASD sanat alt derlemindeki toplam kullanım sıklığı 6066; kullanım oranı %5,83; sayısal oranı ise %2,28'dir.

SASD sanat alt derlemi edat kullanımları incelendiğinde ise *için, gibi, kadar, üzere, rağmen, örneğin, karşın* edatlarının toplam 1158 defa kullanıldığı belirlenmiştir. Belirtilen 7 edatın söz konusu alt derlemdeki kullanım oranı %1,11'dir.

SASD sanat alt derlemindeki teknik sözcüklerin sıklık sayıları ek 11’de verilmiştir.

3.12. SOSYOLOJİ ALANINA YÖNELİK BULGULAR

SASD sosyoloji alt derlemi 2006-2016 yılları arasında yayınlanmış 16 makaleden derlenen 102397 sözcükbirimden oluşmaktadır. Sıklığı 10 ve yukarısında olan, toplam 1595 sözcükbirim değerlendirmeye alınmış ve bu 1595 sözcükbirim, 611 kavram değeri taşıyan sözcük, 58 fiil, 18 bağlaç ve 10 edat olmak üzere toplam 697 sözcükbirimlik SASD sosyoloji alt derlemi oluşturulmuştur. Söz konusu 697 sözcükbirimin toplam 39648 defa kullanıldığı belirlenmiştir. SASD’ye göre sosyoloji alanındaki makalelerin ortalama sözcük sayısı 6400’dür.

SASD sosyoloji alt derleminde kavram değeri taşıyan 611 sözcükbirimin tekrarlarıyla birlikte SASD sosyoloji alt derleminde toplam 30794 defa kullanıldığı görülmüştür. Bu verilere göre sıklığı 10 yukarısında olan 611 sözcük SASD sosyoloji alt derleminin kullanım açısından %30,07’sini; sayısal açıdan ise %87,66’sını oluşturmaktadır. SASD sosyoloji alt derlemindeki kavram değeri taşıyan sözcükler sosyoloji terimleri, bilimsel Türkçeye yönelik kullanımlar ve SASD’deki diğer alt derlemlerle olan ortak sözcük sayıları açısından değerlendirilmiştir. SASD sosyoloji alt derlemi listesi, sosyoloji terimleri açısından incelenmiş ve sosyoloji terimleri aşağıda listelenmiştir.

Tablo 25. SASD Sosyoloji Alt Derlemi Sosyoloji Terimleri Listesi

kadın	siyasal	birey
suç	sosyoloji	biri
aile	alternatif tıp	geleneksel
toplum	seçmen	hırsızlık suçu
sosyal	modern	küreselleşme
kent	süreç	yaş
suçlu	feminist	halk
yer	kültürel	kişi
toplumsal	grup	anayasa
erkek	namus	ev
hırsızlık	dede	değer
cinayet	güç	sınır
klan	çocuk	hayat
insan	yerel	çatışma
çalışan	devlet	kentsel
ekonomik	yapı	özel

yaşam	hukuk	muhafazakâr
sınıf	karar	para
modern tıp	kişisel	alevilik
cinsiyet	sermaye	denetim
sistem	baba	direnış
parti	eş	eğilim
seçim	aday imajı	ihtiyaç
siyasi	tartışma	ilgi
muhafazakârlık	bakış açısı	tarihsel
cinayet suçu	cinsel	etkin
alevi	elit	etnik
bölge	kriminal	evli
oy	yönetim	otoriter
dil	egemen	resmi
hastalık	varlık	bağımsız
sorun	tedavi	mahkum
suçluluk	uyuşturucu	plan
demokrasi	kötü	sosyo kültürel
eğitim	radikal	adalet
kent sosyolojisi	sağlıklı	bölgesel
din	ulus	inanç
küresel	çalışan kadınlar	kitle
politik	değişim	mekânsal
düzey	doğa	sessiz
iletişim	maduniyet	temsil
ülke	şeyh	ulusal
iktidar	anne	yurttaşlık
kapitalist	gelir	arkadaş
allah	sol	eşitsizlik
anlayış	bireysel	işçi
görüş	davranış	köy
imaj	şiddet	madun
yerel seçimler	ataerkil	politika
batı	düzen	rejim
düşünce	fikir	suç işleme
toplumsal cinsiyet	okul	alkol
ad	siyaset	aşiret
ekonomi	yurttaş	gündelik
kültür	adam öldürme	model
sosyolojik	eleştiri	tecavüz
meslek	hak	demokratik
rol	seçkin	deneyim
kimlik	yoksulluk	islam
adam	marksist	sınırlı

baskı	cevap	global
geleneksel tıp	ceza	gündem
gelişme	dış görünüş	günlük
hizmet	mülakat	hırsız
kolektif	namuslu	kamusal
mensup	peygamber	klan dengesi
meşru	pozitivist	kolay
tutum	sınır kapısı	manevi
unsur	sorumlu	mekân
üretim	sosyalist	namaz
gerçekçilik	tarikât	nüfus
kadın çalışmaları	zengin	pazar
kılavuz	ahlak	tecrübe
rekabet	aşırı	televizyon
serbest	belirleyici	yerleşim
ticaret	çatışmacı	zarar
batılı	demografik	zayıf
beklenti	düşkün	artış
ikamet	eğlence	birlik
popüler	eleştirel	cezaevi
suç olgusunu	evlilik	cinsellik
tüketim	hanım	cinsiyetçi
ahlaki	ilkokul	coğrafya
alternatif tıbbî bakış	imam	değerlendirme
görünüş	kanaat	ekol
ideal	kapalı	evrensel
kapitalizm	kazanç	gelişim
kitle iletişim	kurumsal	genç
pazarlama	nesnellik	gerçek
akrabalık	özgür	ilçe
başkanlık	pasif	kız
ihmal	rasyonel	klan politikası
kişisel özellik	sivil	korumak
klasik	tehdit	korunma
koşul	uluslararası	lisans
kültürel kimlik	yoksul	mağdur
mülkiyet	alevilik anlayışı	medeni
oruç	coğrafi	modernleşme
özgürlük	çağ	müslüman
psikolojik	çalışmak	siyasal pazarlama
sosyalleşme	destek	soylulaştırma
terk	doğu	sözleşme
ağ	ev hanımı	tarz
anlamak	eylem	teorisyen

ücret	sınıfsal	il
buyruk	sosyo kültürel kimlik	ilköğretim
cevaplayıcı	sosyolojik analiz	istihdam
çağdaş	suç türleri	karmaşık
çevre	süre	karşıt
çocuk sayısı	tamamlayıcı	konsensüs
dindar	yabancı	köle
dinsel	yaygın	kumar
feminist araştırma	yerleşik	kuzey
hüküm	abdest	mal
hükümet	ailece	nesnel
ideolojik	ayrım	net
kişilik	başarılı	perspektif
kur'an	çalışma koşulları	pişmanlık
postmodern	çatışma kuramları	program
profesyonel	düzenli	saha
savaş	emekli	sosyolog

SASD sosyoloji alt derlemi sosyoloji terimleri listesinde 363 sosyoloji terimi bulunmaktadır. SASD toplumbilim terimlerinin belirlenmesinde TDK bilim ve sanat terimleri sözlüğü ve TÜBA sosyal bilimler terimlerinden yararlanılmıştır. Belirlenen 363 sosyoloji teriminin SASD derleminde toplam 16026 defa kullanıldığı görülmüştür. Sosyoloji terimleri, SASD sosyoloji alt derlemi kavram değeri taşıyan sözcük listesinin kullanım açısından %52,04'ünü; sayısal açıdan ise %59,41'ini oluşturmaktadır.

SASD sosyoloji alt derlemi teknik sözcük listesinde bilimsel Türkçeye yönelik kullanımlar belirlenmiş ve bulgular aşağıda listelenmiştir.

Tablo 26. SASD Sosyoloji Alt Derlemi Bilimsel Türkçeye Yönelik Kullanımlar

grup	örnek	tespit
çalışma	etki	bilimsel
araştırma	yöntem	araştırmacı
ilişki	özellik	dağılım
bilim	etkili	katılımcı
sayı	analiz	veri
bilgi	faktör	bulgu
kavram	kuram	işlev
sonuç	olgu	ortalama
oran	amaç	örneklem
tablo	tartışma	metodoloji
toplam	kaynak	kapsam

not
özet

frekans
giriş

nitel

SASD sosyoloji alt derlemi bilimsel dile yönelik bulgular incelendiğinde bilimsel dile yönelik toplam 41 sözcük belirlenmiş ve belirlenen 41 sözcüğün SASD sosyoloji derleminde 2997 defa kullanıldığı görülmüştür. Bilimsel Türkçeye yönelik kullanımlar ilgili alt derlemdeki kavram değeri taşıyan sözcük listesinin kullanım açısından %9,73'ünü; sayısal oran olarak ise %6,71'ini oluşturmaktadır.

SASD sosyoloji alt derlemiyle SASD'deki diğer alt derlemler karşılaştırılmış ve alanlara göre ortak sözcüklerin sayısı aşağıdaki grafikte verilmiştir.

Grafik 12. Sosyoloji ile SASD Ortak Teknik Sözcük Sayıları Grafiği

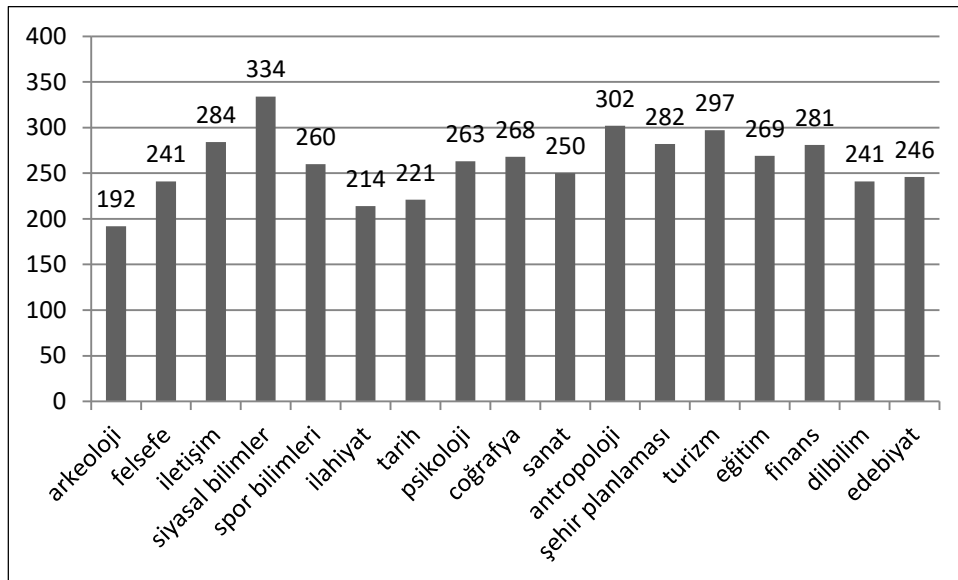

Yukarıdaki grafik incelendiğinde SASD sosyoloji alt derlemindeki teknik söz varlığı 192 ortak sözcük birimle en az arkeoloji alanı ile; 334 ortak sözcük birimle de en fazla siyasal bilimler alt derlemi ile ortak sözcüklere sahiptir.

Tablo 27. SASD Sosyoloji Alt Derlemi Fiil Listesi

görülmetedir	ifade eder	olmuştur
göstermektedir	bulunmaktadır	ifade etmiştir
olmaktadır	ifade etmektedir	ortaya koymaktadır
tespit edilmiştir	yer almaktadır	olsa da
ortaya çıkmaktadır	gelmektedir	belirtmektedir
devam eder	söylenbilir	oluşturmaktadır

taşımaktadır	almıştır	çıkart
belirtmişlerdir	ifade etmektedirler	olabilmektedir
dikkat çekmektedir	artmaktadır	çıkıştır
haline gelmiştir	başlamıştır	başladı
gerekmektedir	söyler	anlaşılmaktadır
belirtmiştir	kaynaklanmaktadır	açmıştır
oldu	sürmektedir	dönüşmektedir
getirmektedir	gerçekleşmiştir	düşünmektedir
görülür	içermektedir	çalışılmıştır
görölmüştür	görür	sunmaktadır
görmektedir	açmaktadır	yapılmıştır
getirmiştir	oluşmaktadır	kullanılmaktadır
olabilir	ifade etmişlerdir	
kullanılmıştır	gerekir	

SASD sosyoloji alt derlemi fiil listesi incelenmiş ve 58 fiilin toplam 1263 defa kullanıldığı belirlenmiştir. Söz konusu fiillerin 28'i *-mAktAdIr*, 15'i *-mXştXr*, 9'u *-(X)r/(A)r*, 2'si *-DX* ve 2'si *-Abil* yapısıyla kurulmuştur. Belirtilen fiillerin 43'ü etken, 12'si edilgen ve 13'ü birleşik yapıdadır. SASD sosyoloji alt derleminde fiil kullanımları ilgili alt derlemin kullanım açısından %1,23'ünü; sayısal açıdan ise %7,79'unu oluşturmaktadır.

SASD sosyoloji alt derleminde sıklığı dokuzdan fazla olan *ve, da, ile, ya... ya..., veya, hem... hem..., ise, ancak, çünkü, ama, yani, ki, bile, fakat, gerek... gerekse..., eğer, zira, oysa* bağlaçlarının kullanıldığı belirlenmiştir. Adı geçen 18 bağlaçın SASD sosyoloji alt derleminde kullanım sayısı 1452; kullanım oranı %3,66; sayısal oranı ise %2,58'dir.

SASD sosyoloji alt derlemi edat kullanımları incelendiğinde ise sıklığı dokuzdan fazla olan *için, gibi, kadar, üzere, örneğin, rağmen, evet, hayır, beri, karşın* edatlarının kullanıldığı görülmüştür. Belirtilen 10 edatın ilgili alt derleminde toplam 1139 defa kullanıldığı, kullanım oranının %1,39; sayısal oranının ise %1,34 olduğu belirlenmiştir.

SASD sosyoloji alt derlemindeki teknik sözcüklerin sıklık sayıları ek 12'de verilmiştir.

3.13. ŞEHİR PLANLAMASI ALANINA YÖNELİK BULGULAR

Çalışma kapsamında şehir planlaması alt derlemi 2015-2016 yılları arasında yayımlanmış 20 makaleden oluşmaktadır. SASD şehir planlaması kapsamına alınan 20 makale, 19520 farklı sözcükbirimden toplam 103835 sözcükbirimlik SASD şehir

planlaması alt derlemine oluşturmaktadır. SASD şehir planlaması alt derleminde sıklığı 10 ve yukarısında olan 1785 sözcükbirim değerlendirilmeye alınmış ve 730 kavram değeri taşıyan sözcük, 55 fiil, 8 edat ve 13 bağlaç olmak üzere toplam 806 sözcükbirimin 46946 defa kullanıldığı belirlenmiştir.

SASD şehir planlaması alt derleminde kavram değeri taşıyan 730 sözcükbirim teknik söz varlığı olarak belirlenmiştir. SASD şehir planlaması alt derlemi kapsamında belirlenen 730 sözcükbirimin toplam 38556 defa kullanıldığı ve bu sayı SASD şehir planlaması alt derleminin %37,12'sini oluşturduğu görülmüştür. SASD şehir planlaması teknik söz varlığı incelenmiş ve şehir planlaması alanındaki terim kullanımları, bilimsel Türkçeye yönelik kullanımlar ve SASD'deki diğer alanlarla olan ortak sözcük sayıları açısından değerlendirilmiştir. SASD şehir planlaması terimleri belirlenirken TDK bilim ve sanat terimleri sözlüğü kentbilim terimleri listesinden ve TÜBA sosyal bilimler terimleri sözlüğü kentbilim terimleri listesinden de faydalanılmıştır. Aşağıdaki listede SASD şehir planlaması alt derlemi terim listesi bulunmaktadır.

Tablo 28. SASD Şehir Planlaması Alt Derlemi Şehir Planlaması Terimleri Listesi

yapı	koruma	zemin
alan	mimarlık	modern
konut	ürün	yenilik
mekan	ahşap	kalite
bölge	organize sanayi	mekânsal
sanayi	teknoloji	temel
ev	ışık	il
şekil	doğal	yüksek
plan	sanayi bölgesi	oda
yer	yüzey	doku
tasarım	aygıt	malzeme
aydınlatma	dönüşüm	sistem
geleneksel	aydınlık	imar
kent	kullanıcı	üst
kat	kalkınma	destek
mimari	organize sanayi bölgesi	insan
kentsel	merkez	nüfus
çevre	tablo	kamusal
biçim	kullanım	kültürel
tarih	yerel	pencere
özellik	turizm	duvar
cephes	belediye	ön
organize	üretim	model

sergi	ulařım	düzen
yařam kalitesi	aydınlık düzeyi	göç
yerleřim	etkileřim	ticaret
sofa	katlı	miras
teknik	planlı	turistik
inřa	hacim	aydınlık aygıtı
resim	bar	bahçe
ekolojik	dokunsal	batı
politika	olanak	destinasyon
sorun	eser	kırsal
tedarik	ölçek	zincir
mahalle	yapay	ek
üretici	enerji	kapalı
yansıtma	tarım	mimar
görsel	yapısal	şehir
sektör	ekolojik turizm	teřvik
ada	geliřmiř	toplumsal
sokak	kapı	alan çalıřması
varlık	kentsel dönüşüm	altyapı
oran	tescil	doęu
bölgesel	zemin kat	sergi mekânı
araç	birim	teknolojik
tař	büyükölük	tescilli
imar planı	dokunma	uluslararası
korunma	geleneksel konut	kamu
iletiřim teknolojisi	imalat	parlak
öneri	kısım	toprak
deęiřiklik	rapor	yayınık
destek programı	yoęun	diyagram
proje	bař	doęa
süpermarket	çevresel	imar planı raporu
yakın	eski	kamusal mekân
iřlev deęiřiklięi	firma	konfor
ölçekli	olumlu	merdiven
iç yüzey	sofalı	mutfak
planlama	uzun	yasal
boyut	yıldız	kamařma
deęerlendirme	yıllık	ölçü
sınır	hareket	restorasyon
yapım	iř	satıř
bölüm	algı	sermaye
bayi	deneyim	su
geniř	sanat	estetik
deęiřim	boyutlu	geliřtirme

parsel	çatı	anıtsal
rekabet	değişik	aydınlatma biçimi
yapay aydınlatma	iç yüzey yansıtma	banyo
ağşap karkas	işletme	doğrusal
erişim	nitelikli	gündelik
farklılık	renkli	ilan
gelişmişlik	uyum	kentleşme
geri	dik	koruma önerileri
konut mimarisi	döşeme	lambalı
masa	küresel	renksel
memnuniyet	piyasa	tabiat
müze	ticari	tarihsel
parça	tuvalet	taşıyıcı
potansiyel	yatay	yatak
sanayileşme	bakış	arazi
sivil	bölgesel kalkınma	flüoresan
uyumlu	bütünleşik	kafe
donuk	cadde	pazarlama
düzenleme	detay	plan şeması
güney	görsel konfor	sit
katma değer	imalat sanayi	yıllık kalkınma
kent dokusu	konaklama	bütünleşik aydınlatma
sosyo ekonomik	tüketim	deniz
yapılaşma	uzak	dikdörtgen
avlu	yoğunluk	esnek
eleman	aidiyet	modelleme
katı	balkon	net
nokta	ekoturizm	otel
tedarik zinciri	inşaat	perakende
yatırım	izin	sergileme
endüstriyel	kurul	verimli
sanal	perspektif	çalışma düzlemi
şema	sağlık	çeşme
tavan	servis	düzlem
yansıma	sınırlı	elektrik
betonarme	sivil mimari	fiziki
büyüme	volkanik	haritalama
dengeli	yeğinlik	kalkınma aracı
nesil	bitişik	karakteristik
tıp	kentsel mekan	kuruluş
düzgün	ortalama aydınlık	kuzey
ışıklılık	park	megaron
işbirlik	temelli	metre
bina	alternatif	no

özgün plan	nicelik	zarar
parametre	politik	ağaç
pazar	sabit	arsa
peyzaj	topografya	baskı
saray	üretim piyasası	cephe düzeni
sıcak	yasa	çıkış
tabiat varlıkları	yaygın	ekonomi
tabiat varlıklarını koruma	bitki	enerji kullanımı
tipoloji	bünye	entegre
yazılım	doluluk	geleneksel kent dokusu
yenilikçi	düşey	iç mekân
algılama	düz	kanun
artış	ekolojik turizm potansiyeli	kavramsal
coğrafi	eşit	kemerli
dokunsal haritalama	geriverim	konut mimarisinin dönüşümü
iklim	gıda	kurgulamak
kent merkezi	güvenlik	kültür varlıklarını koruma
kış	hak	metropolitan
kontrol	ışık kaynağı	müdahale
mimarlık bölümü	ihtiyaç	mühendislik
mülkiyet	ilçe	niteliksiz
saçak	inovasyon	numaralı
sıva	istihdam	plan tipolojisi
toptancı	kalıntı	renksel geriverim
yenileme	kerpiç	sosyal yapı
zayıf	köşe	standart
affektif	kültür varlıkları	şart
aşırı	memnuniyet düzeyi	tarihi yapılar
belge	miktar	tasarım destek programları
çekici	mimari tasarım	teslim
değerli	mobilya	ürün geliştirme
düzenli	organik	yanal
fizik	plan tipi	yapılı
geleneksel evler	sektörel	yasal düzenlemeler
geometrik	strateji	yaş
gereksinim	tahta	yaşam birimi
internet	temin	yenileme alanı
kentsel yaşam	turizm potansiyelleri	yıllık kalkınma planı
konum	ucuz	zengin
lamba	uyumsuz	
marka	yaşam biçimi	

SASD şehir planlaması alt derlemindeki 730 sözcükbirimden 455'i şehir planlaması alanında terim olarak kullanıldığı düşünülmektedir. Belirlenen 455 terim toplam 23794

defa kullanıldığı belirlenmiştir. SASD şehir planlaması alt derlemindeki terim sayısı, şehir planlaması alt derlemi kavram değeri taşıyan sözcük sayısının kullanım açısından %61,71'ini; sayısal açıdan ise %62,32'sini oluşturmaktadır.

SASD şehir planlaması alt derleminde bilimsel Türkçeye yönelik kullanımlar belirlenmiş ve *toplam, şekil, çalışma, sayı, örnek, etki, sonuç, amaç, giriş, kapsam, analiz, bağlam, son, araştırma, değerlendirme, bölüm, bilim, ortalama, anket, veri, katılımcı, literatür, faktör, bilimsel, bulgu* sözcükbirimlerinin kullanıldığı görülmüştür. SASD şehir planlaması alt derleminde bilimsel Türkçeye yönelik yukarıda belirtilen 25 sözcükbirim ve bu 25 sözcükbirimin toplam 4489 defa kullanıldığı belirlenmiştir. Bu bulgulardan hareketle SASD şehir planlaması alt derleminde bilimsel Türkçeye ait sözcüklerin söz konusu alt derlemdeki kavram değeri taşıyan sözcükler içerisindeki oranı %11,64; sayısal oranı ise %3,42'dir.

SASD şehir planlaması alt derlemi teknik söz varlığıyla SASD'de diğer alt derlemlerdeki söz varlığı karşılaştırılmış ve ortak sözcük sayıları aşağıda gösterilmiştir.

Grafik 13. Şehir Planlaması ile SASD Ortak Teknik Sözcük Sayıları Grafiği

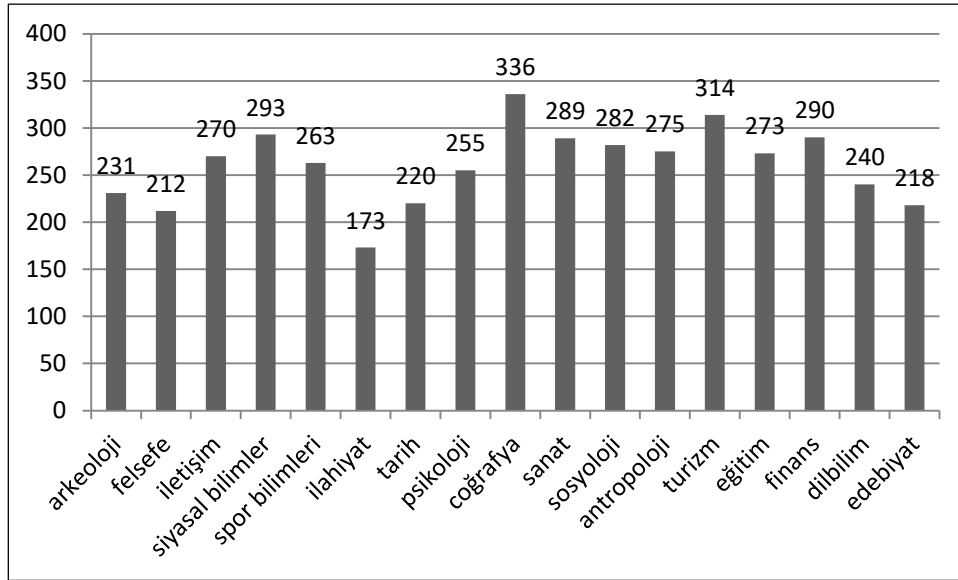

Yukarıdaki grafik incelendiğinde SASD şehir planlaması alt derlemi teknik söz varlığı 173 ortak sözcükbirimle en az ilahiyat alanıyla; 336 ortak sözcükle de en fazla coğrafya alanıyla ortak sözcük sayısına sahiptir.

Tablo 29. SASD Şehir Planlaması Alt Derlemi Fiil Listesi

görülmeKtedir	kullanılmıştır	tercih etmeKtedir
bulunmaktadıR	taşımaktadıR	sıralanabilir
yer almaktadıR	kullanılmaktadıR	ifade edilmiştir
olmuştur	verilmiştir	gelmiştir
yapılmıştır	sağlamıştır	olsun olmasın / olursa
göstermeKtedir	değerlendirilmiştir	olsun
oluşturmaktadıR	gelmeKtedir	olabilir
görölmüştür	saptanmıştır	olacaktır
olmaktadıR	sağlanmaktadıR	ortaya çıkmaktadıR
rastlanmaktadıR	kalmıştır	ortaya çıkmıştır
gereKmeKtedir	hazırlanmıştır	sağlanmıştır
belirlenmiştir	devam etmeKtedir	bilinmeKtedir
tespit edilmiştir	incelenmiştir	izlenmeKtedir
oluşmaktadıR	girmiştir	sağlanmalıdır
başlamıştır	oluşturulmuştur	artmaktadıR
sağlamaktadıR	geleştirilmiştir	düşünülmekteDir
anlaşılmaktadıR	söylenebilir	tanımlanmıştır
belirtmeKtedir	gerekir	başlanmıştır
alınmıştır	ifade etmeKtedir	

SASD şehir planlaması alt derleminde sıklığı dokuzdan fazla olan 55 fiilin toplam 1251 defa kullanıldığı belirlenmiştir. Söz konusu fiillerin 24'ü *-mAktAdIr*, 24'ü *-mXştXr*, 4'ü *-(X)r/(A)r*, 3'ü *-Abil* yapısıyla kurulmuştur. Ayrıca söz konusu alt derlemde 29 fiil edilgen, 23 fiil etken ve 9 fiil de bileşik yapıdadır. SASD şehir planlaması alt derleminde fiillerin kullanım oranı %1,20; sayısal oranı ise %6,82'dir.

SASD şehir planlaması alt derleminde sıklığı dokuzdan fazla olan *ve, da, ile, ise, ya... ya..., ancak, veya, hem... hem..., yani, ki, çünkü, ama, bile* bağlaçlarının kullanıldığı belirlenmiştir. Belirtilen 13 bağlaçın SASD şehir planlaması alt derleminde toplam kullanım sayısı 6083; kullanım oranı %5,85; sayısal oranı ise %1,61'dir.

SASD şehir planlaması alt derleminde sıklığı dokuzdan fazla olan *için, gibi, kadar, üzere, rağmen, örneğin, yönünde, karşın* edatlarının kullanıldığı belirlenmiştir. Adı geçen 8 edatın ilgili alt derlemdeki toplam kullanım sayısı 1056; kullanım oranı ise %1,01'dir.

SASD şehir planlaması alt derlemindeki teknik sözcüklerin sıklık sayıları ek 13'te verilmiştir.

3.14. TURİZM ALANINA YÖNELİK BULGULAR

SASD’de turizm alanına yönelik, 2004-2016 yılları arasında yayımlanmış 20 makaleden oluşan toplam 100510 sözcükbirimlik derlem oluşturulmuştur. SASD turizm alanını oluşturan 100510 sözcükbirimlik derlem tekrarlarından arındırıldığında 17096 sözcükbirimlik sözcük listesi elde edilmiştir. Elde edilen 17096 sözcükbirimlik listede sıklığı 10 ve yukarısında olan 1698 sözcükbirim değerlendirmeye alınmış ve bu listeden kavram değeri taşıyan 697 sözcükbirim, 68 fiil, 14 bağlaç ve 8 edat olmak üzere toplam 787 sözcükbirim belirlenmiş ve belirlenen bu 787 sözcükbirim SASD turizm alt derleminde 45143 defa kullanıldığı görülmüştür. SASD turizm alt derlemindeki makalelerin ortalama sözcükbirim sayısı ise 5025’tir.

SASD turizm alanındaki teknik söz varlığındaki kavram değeri taşıyan sözcükler, turizm terimi kullanımları, bilimsel Türkçeye yönelik kullanımlar ve SASD’deki diğer alt derlemlerle ortak sözcük sayıları açısından değerlendirilmiştir. SASD turizm alanındaki terimler aşağıda listelenmiştir.

Tablo 30. SASD Turizm Alt Derlemi Turizm Terimleri Listesi

turizm	tanıtım	demografik
işletme	mutfak	ürün
turist	seyahat	mutfak dersleri
hizmet	turistik	hizmet kalitesi
sektör	turizm geliri	tesis
otel	kültürel	rekreasyon
ülke	personel	otel işletmeleri
yer	doğal	artış
çalışan	algı	hizmetiçi eğitim
kalite	yatırımcı	inanç
gelir	rekabet	şehir
faaliyet	turist sayısı	model
müşteri	termal	ulaşım
bölge	işgören	vekâlet
sorun	yabancı	istihdam
turizm sektörü	program	turizm işletmeleri
beklenti	ziyaretçi	çekicilik
tatmin	il	destinasyon
yöre	kongre	profesyonel
konaklama	tarih	araç
yatırım	harcama	tatil

fast food	mal	kâr
memnuniyet	yıllık	performans
turizm eğitimi	ağ	sendika algısı
belgeli	kıyı	servis
kültür	konaklama süresi	yatak sayısı
altyapı	otel işletmeciliği	akraba ziyareti
katkı	rekreasyon alan	altyapının yeterliliği
işgüvencesi algısı	teşvik	büyüme
pazarlama	yabancı turist	emek
uygulama	aile	enformasyon
yerel	alışveriş	foto
algılama	eğlence	imkân
gelişim	hızlı	işletme belgeli tesis
kalkınma	üretim	kapasite
motivasyon	ticaret	kitle
pay	tutum	örgütsel
yatak	belediye	şikayet
hotel	denetleme	teknik
turizm yatırımları	fast food çalışanları	turizm öğrencileri
seviye	müze	yerel ulaşım
fiyat	termal turizm	afet
kongre turizmi	uygulamalı mutfak dersleri	birey
lisans	bakanlık	bürokrasi
profesyonel yönetici	davranış	çekici
yıldızlı	içecek	çeşitlilik
arz	savaş	dinlenme
işletmecilik	müşteri beklentileri	doğal afetler
demografik özellikler	nitelikli	geliş
ihtiyaç	olanak	imaj
iletişim	çalışma koşulları	işgücü
otelcilik	dini	personelin eğitimi
işveren	müşteri tatmi	rakip
sözleşme	otel yatırımcıları	sağlık hizmetleri
yiyecek	paket	sendikal
aşçılık	tanıtım harcamaları	seyahat özellikleri
döviz	turizm işletme belgeli	sportif
yönetim	yaşam tatmini	turistik ürün
deniz	kontrol	ücret
turist sayısı	aşçılık programı	yeme
reklam	bahşiş	aylık
yönetmelik	hijyen	destek
gelişmiş	tur	ekonomi
halk	turizm tanıtım harcamaları	iklim
inanç turizmi	etkinlik	ilan

kültürel turizm	mesleki turizm	rekreasyonel
ulaşım aracı	telekomünikasyon	seyahat acentaları
yabancı turist sayısı	telekomünikasyon ağı	terör olayları
yemek	yetki	turizm endüstrisi
alternatif	zenginlik	turizmin ekonomiye katkısı
coğrafi	ekonometrik	uyruk
ekonomik durum	görüşme	uyum
güneş	hac	vade
güvenlik	hareket	yatak kapasitesi
inanç tabanlı pazarlama	hizmet sektörü	bölgelerarası
kaliteli	kilise	çağdaş
konukseverlik	modern	çevrenin güzelliği
kum	ödeme	dış tanıtım
kumsal	politikaların etkinliği	dil
maliyet	potansiyel	din
organize	profil	doğal çevrenin güzelliği
rekabet güçleri	propaganda	doluluk
tarım	rekabetçilik	eğitilmiş
turistlerin seyahat özellikleri	rekabetçilik analizi	fiziksel özellikler
turizm altyapısı	reklam politikaları	güvenilirlik
turizm altyapısının yeterliliği	reklam politikalarının etkinliği	güzellik
üyelik	spor	halkla ilişkiler
yiyecek içecek	sportif faaliyetler	hitap
doğal afetlerin zararsızlığı	stratejilerin yeterliliği	insan kaynakları
içme	telekomünikasyon ağının kalitesi	istikrarlı
kaplıca	termal kaynaklar	korunma
konaklama işletmeleri	uluslararası rekabetçilik	küresel
kumsalların kalitesi	uluslararası rekabetçilik analizi	memnuniyet dereceleri
kurum	yönetici eğitimi	ortalama harcama
motive	çekicilik	öneri
şehir merkezi	acenta	para
tanıtma	anlayış	park
varlık	dış ticaret	risk
zararsızlık	doğal çevre	temizlik
çizelge	gelişmişlik	tesis yatak sayısı
erişim	kurumsal	turizm gelişimi
konaklama tesisleri	kutsal	yasal
iş hayatı	mesleki eğitim	yetersizlik
geleneksel	politik yapı	yokluk
konaklama tesisleri	psikolojik	yönetimsel sorunlar
medeni		zincir

Yukarıdaki listede SASD turizm alt derleminde geçen 316 turizm terimi bulunmaktadır.

SASD turizm alt derleminde yer alan 316 terimin toplam 16454 defa kullanıldığı

belirlenmiştir. Bu bulgulara göre turizm terimleri, SASD turizm alt derlemi, kavram değeri taşıyan sözcüklerin kullanım açısından %44,14'ü; sayısal açısından ise %45,33'üdür.

SASD turizm alt derlemindeki bilimsel Türkçeye yönelik kullanımlar incelenmiş ve aşağıdaki sözcükler bilimsel Türkçeye yönelik kavramlar olarak belirlenmiştir:

Tablo 31. SASD Turizm Alt Derlemi Bilimsel Türkçeye Yönelik Kullanımlar

araştırma	örnek	aritmetik ortalama
çalışma	örnekleme	regresyon
sonuç	yöntem	negatif
konu	kapsam	istatistiki
ortalama	yüzde	korelasyon
tablo	cevap	incelenme
grup	frekans	istatistiksel
oran	bulgular	ampirik
şekil	anlamlılık düzeyi	anahtar kelimeler
kaynak	literatür	bağımlı değişken
anket	nicel	faktör analizi
toplam	pozitif	örnekleme
etki	değerlendirme	araştırmacı
analiz	anova	hipotez
amaç	katılım	ampirik bir
veri	giriş	değerlendirme
bilgi	kavram	bağımsız değişken
bilim	nitel	istatistik
değer	katsayı	likert
katılımcı	kontrol	yaş grupları
anlamli	sıralama	standart sapma
değişken	bağlam	veri toplama
bölüm	özet	

Yukarıdaki listede SASD turizm alt derlemindeki bilimsel Türkçeye yönelik 67 sözcükbirim yer almaktadır. Belirlenen bu 67 sözcükbirim SASD turizm alt derleminde toplam 4813 defa kullanılmıştır. Yukarıdaki bulguları oransal olarak değerlendirdiğimizde SASD turizm alt derlemindeki bilimsel Türkçeye yönelik sözcükbirimler SASD turizm alt derlemindeki kavram değeri taşıyan sözcüklerin kullanım oranı olarak %12,91'ini; %9,61'ini oluşturmaktadır.

Çalışma kapsamında SASD turizm alt derlemi teknik söz varlığı ile diğer alt derlemlerdeki söz varlığı karşılaştırılmış ve sonuç aşağıdaki grafikte verilmiştir.

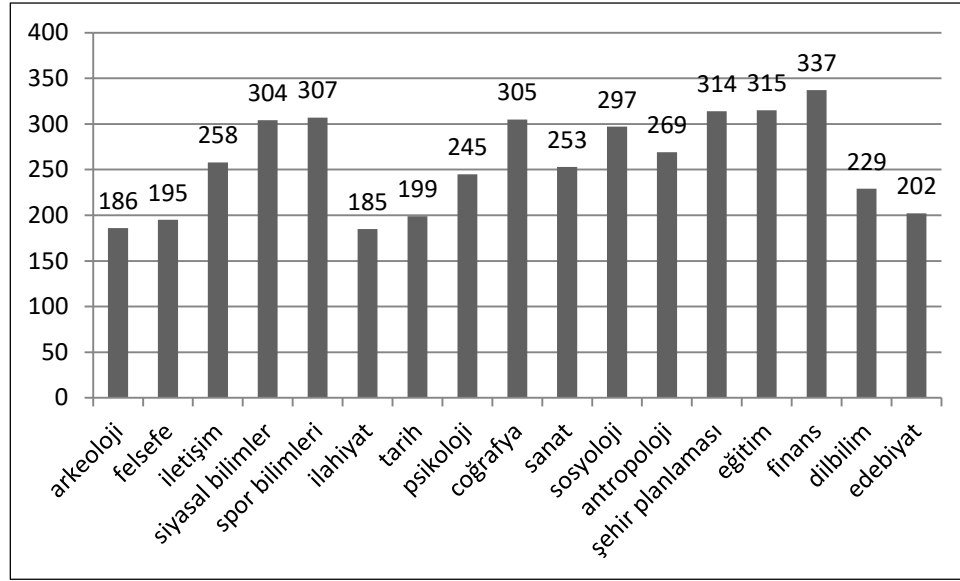
Grafik 14. Turizm ile SASD Ortak Teknik Sözcük Sayıları Grafiği

Yukarıdaki grafik incelendiğinde turizm alt derlemi söz varlığının 185 ortak sözcük birimle en az *ilahiyat* alt derlemiyle; 337 ortak sözcükle de en fazla *ekonomi* alt derlemiyle ortaklık gösterdiği anlaşılmaktadır.

Tablo 32. SASD Turizm Alt Derlemi Fiil Listesi

görülmetedir	verilmiştir	gerçekleştirilmiştir
olmuştur	bulunmuştur	katılmıyorum
ilan edilmiştir	ortaya çıkmaktadır	düşünülmektedir
tespit edilmiştir	almıştır	ulaşmıştır
göstermektedir	anlaşılmaktadır	taşımaktadır
bulunmaktadır	verilmektedir	etkilemektedir
oluşturmaktadır	gelmiştir	belirtmektedir
gerekmektedir	tercih etmektedirler	göstermiştir
olmaktadır	ifade etmişlerdir	olursa olsun
olacaktır	katılıyorum	belirtmişlerdir
gelmektedir	başlamıştır	sunulmuştur
almaktadır	sağlayacaktır	artırmaktadır
ifade etmektedir	uygulanmıştır	sağlar
takip etmektedir	yararlanılmıştır	kullanılmaktadır
ortaya çıkmıştır	sağlamaktadır	olabilmektedir
oluşmaktadır	alınmıştır	belirtilmektedir
belirlenmiştir	gerekir	olsa da
söylenbilir	kullanılmıştır	gerçekleşmiştir
tahmin edilmektedir	çalışılmıştır	sağlanabilir
görölmüştür	kalmıştır	olabilir
yapılmıştır	gelmektedirler	seçilmiştir

oluşturulmuştur
düşmüştür

istenmiştir
verilir

yorumlanabilir

Yukarıdaki listede SASD turizm alt derleminde geçen 68 fiil yer almaktadır. Belirtilen 68 fiilin ilgili alt derlemdeki toplam kullanım sayısı 1579'dur. Bulguları oran açısından değerlendirdiğimizde SASD turizm alt derlemindeki fiiller kullanım açısından ilgili alt derlemin %3,49'unu; sayısal açıdan ise %8,64'ünü oluşturmaktadır. SASD turizm alt derlemi fiil kullanımları incelendiğinde, ilgili alt derlemdeki fiillerin 25'i *-mAktA[dIr]* yapısıyla, 29'u *-mXştXr* yapısıyla, 6'sı *-(X)r/(A)r* yapısıyla, 2'si *-(X)yor*, 4'ü *-Abil* yapısıyla kurulmuştur. Ayrıca 27 fiil edilgen, 36 fiil etken ve 11 fiil de birleşik yapıdadır.

SASD turizm alt derlemi bağlaç kullanımları incelendiğinde *ve, ile, da, ise, veya, ancak, ya, hem... hem ..., çünkü, ki, yani, gerek... gerekse, fakat, bile* bağlaçlarının kullanıldığını görmekteyiz. Belirtilen 14 bağlacın toplam kullanım sayısı 5738'dir. SASD turizm alt derleminde bağlaçlar kullanım açısından %5,70'ini; sayısal açıdan ise %1,77'sini oluşturmaktadır.

SASD turizm alt derlemindeki edat kullanımları incelendiğinde ise söz konusu alt derlemde *gibi, kadar, üzere, başka, rağmen, örneğin, karşın, yönünde* edatlarının kullanıldığı belirlenmiştir. Belirtilen edatların ilgili alt derlemdeki toplam kullanım sayısı 551'dir. SASD turizm alt derleminde edatların kullanım oranı %0,54'tür.

SASD turizm alt derlemindeki teknik sözcüklerin sıklık sayıları ek 14'te verilmiştir.

3.15. EĞİTİM BİLİMLERİ ALANINA YÖNELİK BULGULAR

SASD eğitim bilimleri alt derlemi, 2006-2016 yılları arasında yayınlanmış 26 makaleden ve 18435 sözcükbirimden derlenen 104498 sözcükbirimden oluşmaktadır. SASD eğitim bilimleri alt derleminde en az on defa kullanılan ve kavram değeri taşıyan 688 sözcükbirim, 75 fiil, 10 edat, 16 bağlaç olmak üzere toplam 789 sözcükbirim elde edilmiştir. Bu 789 sözcükbirimin ilgili alt derlemdeki toplam kullanım sayısı 52164'tür. SASD derlemindeki eğitim bilimleri makalelerinin ortalama sözcükbirim sayısı ise 4019'dur.

Çalışma kapsamında SASD eğitim bilimleri alt derlemindeki kavram değeri taşıyan sözcükler, eğitim bilimlerindeki terim kullanımları, bilimsel Türkçeye yönelik kullanımlar ve SASD derlemindeki diğer alanlardaki teknik sözcüklerle ortaklıkları açısından değerlendirilmiştir. SASD eğitim bilimleri alt derlemi terim listesi belirlenirken TDK bilim ve sanat terimleri listesinden yararlanılmıştır. SASD eğitim bilimleri alt derlemindeki eğitim bilimleri terimleri listesi aşağıda verilmiştir.

Tablo 33. SASD Eğitim Bilimleri Alt Derlemi Eğitim Bilimleri Terimleri Listesi

öğrenci	öğretmen adayları	öğretmenlik
okul	yaş	bulmaca
öğretmen	benlik	çocuk edebiyatı
eğitim	birey	sınıf öğretmeni
çocuk	zihin	kitap
sınıf	değerlendirme	başarılı
grup	eleştirel	derece
beceri	okuma	kaynaştırma
düzey	dosya	dil
öğretim	lise	öncesi öğretmen adayları
problem	problem çözme	uyum
ders	becerileri	arkadaşlık
tutum	seçki dosyası	disiplin
okul öncesi	ürün seçki dosyası	oyun
etkinlik	düşünme	tükenmişlik düzeyleri
gelişim	ilköğretim	sosyalleşme
davranış	görüş	bireysel
performans	sistem	çözüm
model	engelli öğrenci	duyarsızlaşma
problem çözme	saygı	fiziksel
puan	sosyal beceri	tükenme
başarı	benlik saygısı	yönetme
soru	alışkanlık	baba
arkadaş	ölçme	ortaöğretim
program	görüşme	bağımlılık
teknoloji	eleştirel düşünme	duygusal tükenme
ortam	dönem	geliştirme
aday	destek	sinir ağları
seçki	müzik etkinliği	aktif
akademik	sınıflandırma	çocuk edebiyatı dersi
süreç	anne	toplum
öğrenme	defter	normal gelişim
tükenmişlik	kavram	rehberlik
aile	okul öncesi öğretmenleri	tercih

malzeme	öğretme	danışmanlık
mezun	akıl yürütme	milli eğitim
kişisel başarı	anlatım	kitap okuma alışkanlığı
sosyal hizmet	çocuk davranış ölçeği	eğitim düzeyi
bilişsel	genç	ölçme araçları
işbirliği	örgün	çocukluk
rol	örgüt	drama
kitap okuma	tartışma	etüd
sınıf yönetimi	akran şiddeti	matematik öğretmenliği
uzman	eleştirel akıl	öğrenci takip defteri
çocuk gelişimi	eleştirel akıl yürütme	planlama
değişim	müzik etkinlikleri	resim iş
doğru sınıflandırma	problem çözme yöntemi	sınıf düzeyi
lisans	yaratıcı	yanıt
matematik	coğrafi bilgi	açıklama
eğitim fakültesi	okul öncesi eğitimi	akademik danışmanlık
ilköğretmen	performans teknolojisi	düzenleme
yaşam	teknoloji dersi	müze eğitimi
genel eğitim	tutarlılık	performans değerlendirme
kişilik	ortaokul	akademik başarı
okul iklimi	fen bilimleri	eğitimci
resim	internet ortamı	eğitimsel
test puanları	okul öncesi dönem	eğitsel
yatılı	akran ilişkileri	eksiklik
eğitim öğretimi	Atatürkçülük dersi	hata
okuma alışkanlığı	çocuk gelişimi programı	
çatışma çözme becerileri		

Yukarıdaki listede SASD eğitim bilimleri alt derleminde kullanılan 175 eğitim bilimleri terimi gösterilmiştir. SASD eğitim bilimleri alt derlemindeki 175 terim toplam 16766 defa kullanıldığı ve SASD eğitim bilimleri alt derlemi teknik söz varlığının sayısal açıdan %25,43'ünü; kullanım açısından %38,70'ini oluşturmaktadır.

Çalışma kapsamında SASD eğitim bilimleri alt derlemindeki teknik söz varlığında bilimsel Türkçeye yönelik kullanımlar incelenmiş ve belirlenen sözcükler aşağıda listelenmiştir.

Tablo 34. SASD Eğitim Bilimleri Alt Derlemi Bilimsel Türkçeye Yönelik Kullanımlar

çalışma	test	tablo
araştırma	ölçek	bilgi
grup	madde	uygulama
sonuç	deney	problem

toplam	t testi	t testi sonuçları
analiz	uyum	tek faktörlü varyans
konu	bağımlı değişken	anova
bilim	regresyon	ilişkili
veri	istatistiksel	kruskal
amaç	yüzde	kruskal wallis
puan	anket	kuram
yöntem	araştırmacı	ölçmek
ilişki	cevap	anahtar kelimeler
ortalama	lojistik regresyon	gözlem
bilimsel	geçerlik güvenilirlik	iç tutarlılık
sayı	standart	istatistiksel olarak anlamlı
anlamlı bir farklılık	varyans	likert
frekans	bağlam	pozitif
bulgu	giriş	son test puanları
akademik	faktör analizi	nitel
faktör	değişim	sınıflandırma oranı
kontrol	ölçme aracı	yaş grubu
oran	katılımcı	bağımsız örneklemeler
değerlendirme	varyans analizi	çalışma grubu
değişken	deneysel	görüşme formu
farklılık	test puanları	kuramsal
şekil	doğrulayıcı faktör	nicel
etki	güvenilir	anlamlılık düzeyi
görüş	özet	puan ortalamaları
örnek	deneyim	yanıt
son test	laboratuvar	açıklama
ön test	tutum ölçeği	anket formu
deneysel gruba	veri toplama aracı	araştırma yöntemleri
güvenilirlik	anlamlılık	başarı testi
örneklem	çalışmacı	bilimsel araştırma
yaklaşım	tartışma	yöntemleri
cinsiyet	başarı puanları	data
geçerlik	lojistik regresyon analizi	literatür
bölüm	regresyon analizi	performans değerlendirme
ölçme	tutarlılık	rapor
görüşme	bilimsel araştırma	test sonuçları
sınıflandırma	doğrulayıcı faktör analizi	anahtar sözcükler
kontrol grubu	kaynak	hata
kapsam	korelasyon	ölçeğin alt boyutları
bağımsız değişken	öz	

Yukarıdaki listede SASD eğitim bilimleri alt derlemindeki bilimsel Türkçeye yönelik 133 sözcük belirlenmiştir. Belirlenen 133 sözcük SASD'de 10970 defa kullanılmıştır.

Bu bulgulardan hareketle SASD eğitim bilimleri alt derlemindeki bilimsel Türkçeye yönelik kullanımlar aynı alt derlemdeki kavram değeri taşıyan sözcüklerin sayısal açıdan %19,33'ünü; kullanım açısından %25,32'sini oluşturduğu görülmüştür.

SASD eğitim bilimleri alt derlemi teknik söz varlığı ile SASD'deki diğer alt derlemlerdeki söz varlığı karşılaştırılmış ve sonuç aşağıdaki grafikte gösterilmiştir.

Grafik 15. Eğitim Bilimleri ile SASD Ortak Teknik Sözcük Sayıları Grafiği

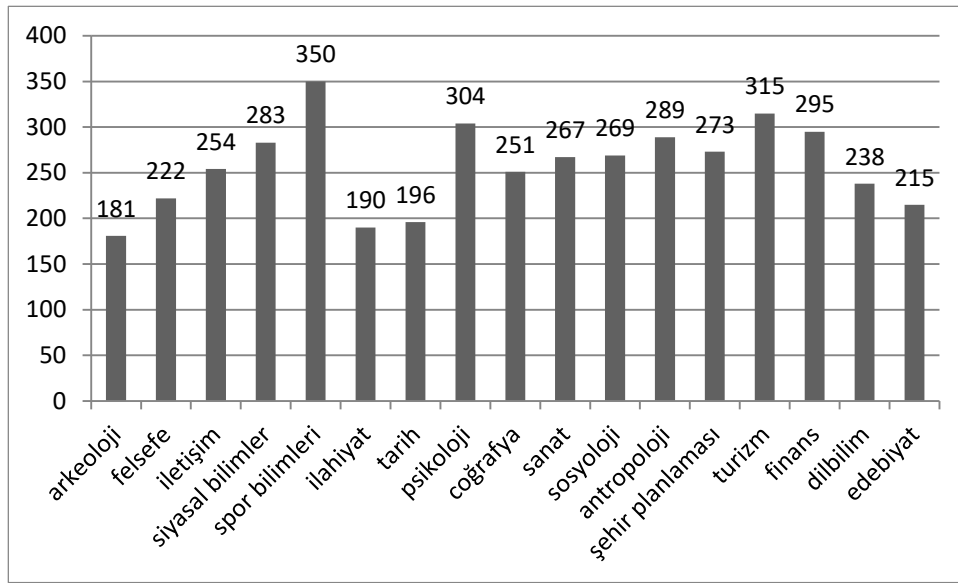

SASD eğitim bilimleri alt derlemi ile SASD'deki diğer söz varlığı unsurları karşılaştırıldığında eğitim bilimleri alt derlemi söz varlığı 181 ortak sözcükle en az arkeoloji; 350 ortak sözcükle de en fazla spor bilimleri alanı ile ortaklık göstermektedir.

Tablo 35. SASD Eğitim Bilimleri Alt Derlemi Fiil Listesi

görülmetedir	bulunmaktadır	belirtmişlerdir
kullanılmıştır	gerekmektedir	tespit edilmiştir
bulunmuştur	olabilir	yer almaktadır
belirlenmiştir	oluşturmaktadır	oluşmaktadır
göstermektedir	yer verilmiştir	uygulanmıştır
yapılmıştır	incelenmiştir	olmaktadır
görölmüştür	ulaşmıştır	sağlar
verilmiştir	belirtmiştir	amaçlanmıştır
alınmıştır	olmuştur	etkilemektedir
söylenebilir	katılıyorum	çalışılmıştır

düşünülmektedir	gerçekleştirilmiştir	gerekir
saptanmıştır	söylemişlerdir	belirtilmektedir
olur	olmalıdır	başlamıştır
katılmıyorum	değerlendirilmiştir	yürütülmüştür
derse	gösterilmiştir	yapılabilir
olsa da	olacaktır	sunulmuştur
hissediyorum	fırsat verir	gelmiştir
ifade etmiştir	istiyorum	yorumlanabilir
önem taşımaktadır	kullanılmaktadır	bulunmamıştır
anlaşılmaktadır	isterler	kabul edilmektedir
sağlamaktadır	oluyor	işaret etmektedir
analiz edilmiştir	yer almıştır	kabul edilebilir
içermektedir	ortaya çıkmıştır	ifade etmişlerdir
hesaplanmıştır	gelmektedir	istenmiştir
belirtilmiştir	oluşturulmuştur	verilmektedir

SASD eğitim bilimleri alt derlemi söz varlığı incelenmiş 75 fiilin toplam 1799 defa kullanıldığı belirlenmiştir. Belirlenen fiillerden 19'u *-mAktAdIr*, 36'sı *-mXştxr*, 10'u *-(X)r/(A)r*, 1'i *-AcAktIr* ve 5 fiilin de *-Abil* yapılarıyla kuruldukları belirlenmiştir. İlgili alt derlemdeki fiillerin 38'i edilgen; 33'ü ise etken yapıdadır. SASD eğitim bilimleri alt derleminde fiil kullanımları toplam alt derlemin kullanım açısından %1,72'sini; sayısal açıdan ise %9,50'sini oluşturmaktadır.

SASD eğitim bilimleri alt derlemi bağlaç kullanımları incelendiğinde *ve, da, ile, ya... ya..., ise, veya, ancak, hem... hem..., çünkü, ki, fakat, yani, bile, ama, eğer, oysa* bağlaçlarının kullanıldığı görülmüştür. Belirtilen 16 bağlacın ilgili alt derlemde toplam 5839 defa kullanıldığı görülmüştür. Bağlaçların SASD eğitim bilimleri alt derleminde kullanım oranı %5,58; sayısal açıdan oranı ise %2,02'dir.

SASD eğitim bilimleri alt derlemi edat kullanımları incelendiğinde *için, gibi, kadar, üzere, evet, hayır, örneğin, rağmen, karşın, göre* edatlarının kullanıldığı belirlenmiştir. Belirtilen 10 edatın ilgili alt derlemde toplam kullanım sayısı 1205'tir. Edatların SASD eğitim bilimleri alt derlemindeki kullanım oranı %1,15'tir.

SASD eğitim bilimleri alt derlemindeki teknik sözcüklerin sıklık sayıları ek 15'te verilmiştir.

3.16. EKONOMİ ALANINA YÖNELİK BULGULAR

SASD ekonomi alanında 2006-2016 yılları arasında yayımlanmış 10 iktisat, 6 işletme ve 4 maliye alanında olmak üzere toplam 20 makaleden ve 17846 farklı sözcükbirimden oluşan toplam 100097 sözcükbirimlik alt derlem oluşturulmuştur. SASD ekonomi alt derlemindeki makalelerin ortalama sözcük sayısı ise 5004,84'tür. İlgili alt derlem kapsamında oluşturulan 100097 sözcükbirimden sıklığı dokuzdan fazla olan ve 660 kavram değeri taşıyan sözcük, 69 fiil, 20 bağlaç ve 10 edat olmak üzere toplam 759 sözcükbirimin toplam 45755 defa kullanıldığı belirlenmiştir. SASD ekonomi alt derlemindeki kavram değeri taşıyan sözcükler ekonomi terimleri, bilimsel Türkçeye yönelik kullanımlar ve SASD ekonomi alt derlemindeki diğer alt derlemlerin teknik sözcükleriyle karşılaştırılarak değerlendirilmiştir.

Çalışma kapsamında belirlenen 660 isimin 304'ü ekonomi alanındaki terimler olarak değerlendirilmiş ve ekonomi terimleri aşağıda listelenmiştir.

Tablo 36. SASD Ekonomi Alt Derlemi Ekonomi Terimleri Listesi

vergi	iş	birim
çalışma	örgüt	vergi kaması
gelir	internet bankacılığı	motivasyon
model	harcama	üretim
çalışan	kamu	muhasebe
sektör	faiz	kural
değer	denetim	yatırım
ekonomik	ürün	işlem
ekonomi	mobil	sosyal hizmet
mali	satın alma	kaynak
yönetim	büyüme	satın alma niyeti
faktör	döviz	ithalat
örgütsel	tatmin	örgütsel iletişim
işletme	kayıt dışı ekonomi	küreselleşme
kurumsal	dönem	örgütsel bağlılık
emek	endeks	norm
hizmet	şirket	kriz
bankacılık	girişimci	beklenti
piyasa	mal	düzenleme
sermaye	bütçe	ilaç ithalatı
üretken	faaliyet	ücret
kurumsal yönetim	reel	borç
kayıt dışı	tüketici	gsmh

banka	sınıf	liberal
politik	yönetimsel	mahalli
tahmin	marka	makro
meslek	gelir vergisi	toplumsal
mobil internet	sosyal güvenlik	verimlilik
istihdam	denetçi	beşeri
sanayi	dinamik	kalıcı
hak	durağan	stres
kur	sosyal hizmet işletmesi	temsil
küresel	özel sektör	patent başvuruları
mülkiyet	belirleyici	borçlanma
tasarruf	büyüklik	data
finansal	değişim	girişimcilik
dağılım	değerlendirme	kayıtdışı
enflasyon	baskı	bakiye
varlık	artma	maliye
güç	dönüşüm	sağlıksız
regülasyon	erişim	sorumluluk
bağımsız denetim	gelişmiş	vergi kaçakçılığı
nominal	personel	güvenilir
fiyat	rassal	hesap
ticaret	sektörel	kâr
risk	teorik	kırılma
yüzde	yönetici	müşavir
yıllık	reel değer	hizmet işletmeleri
mali kural	vergi sistemi	mali müşavir
üretken olmayan emek	muhasebe meslek mensupları	sağlıkta dönüşüm
iktisadi	çekim	devir
gelir grubu	kredi	gözlem
mülkiyet hakları	pay	ekonomik performans
gelişmekte olan ülkeler	vade	gelir dağılımı
muhasebeci	yasal	iç borç
fikri mülkiyet	dolar	kısa vadeli
tüketim	etkileşim	sermaye miktarı
ekonomik büyüme	iktisat	sermaye piyasası
denklem	gündem	ekonometrik
negatif	çalışan performansı	gösterge
meslek mensupları	rekabet	hisse
serbest muhasebeci	aktör	ilke
üretken emek	arz	işgücü
getiri	kullanışlılık	kârlılık
kaçakçılık	ölçüm	kritik
mevduat	cari işlemler	kubik
milyar	anayasal	menkul

seçim	mali müşavirlik	şirket performansı
siyasi	motivasyon faktörleri	ücret vergileri
toprak	sabit etkiler	ürün sınıfı
dış ticaret	algı	yabancı patent
döviz kuru	birikim	borsa
planlı davranış	bütünleşme	dışsal
sektörel öngörü	çaba	eğilim
fikri mülkiyet hakları	işsizlik	ithal
üretken emek	matris	kuadratik
temel değişkenler	pazarlama	moral
alternatif	tecrübe	mübadele
derecelendirme	ticari	olasılık
finans	yetersiz	ortam
gsyih	yükümlülük	plan
gümrük	kukla değişkeni	raporlama
hacim	küresel kriz	refah
ödeme	oranlılık katsayısı	referans
saldırı	oranlılık özelliği	tanımlayıcı
tavsiye	ilaçta fikri mülkiyet	tedriç
kamu harcamaları	aşama	telekomünikasyon
oecd ülkeleri	bölgesel	usul
reel kur	ihracat	yasa
tatmin düzeyleri	imalat	ilaç sektörü
yabancı sermaye	kanıt	küreselleşme karşıtı
kurumsal yönetim uygulamaları	market	net sermaye
birleşme	paket	reel piyasa
hazine	pilot	yönetim endeksi
firma	sigorta	yönetim ilkeleri
form	tutarlı	kişi başına gelir
imaj	zenginlik	kurumsal yönetim endeksi
kanun	düşük gelir	kurumsal yönetim ilkeleri
mükellef	faktör yükü	
müşavirlik	iş tatmini	mülkiyet haklarının korunması
müşteri	nominal faizler	
bütçe açıkları	sanayi sektörü	
	sermaye birikimi	

Yukarıda SASD ekonomi alt derlemi isim listesinde kullanılan terimler yer almaktadır. Belirtilen 304 terimin ilgili alt derlemdeki kullanım sayısı 14785'tir. Bu bulguların SASD ekonomi alt derlemi kavram değeri taşıyan sözcük listesindeki kullanım oranı %40,06; sayısal oranı ise %46,06'dır.

SASD ekonomi alt derlemi isim listesinde 51 sözcükbirim bilimsel Türkçeye yönelik kullanım olarak değerlendirilmiştir. Söz konusu alt derlemdeki genel bilimsel Türkçeye yönelik sözcükbirimler aşağıda listelenmiştir.

Tablo 37. SASD Ekonomi Alt Derlemi Bilimsel Türkçeye Yönelik Sözcükler

çalışma	ortalama	korelasyon
sonuç	uygulama	anket
değişken	kaynak	değerlendirme
etki	önem	katılımcı
oran	birey	ölçek
ilişki	hipotez	bölüm
değer	yöntem	data
şekil	literatür	bağımlı değişken
analiz	bağlam	regresyon
konu	yüzde	anahtar kelimeler
veri	ilişkili	gözlem
araştırma	ampirik	özet
tablo	bulgu	açıklama
sayı	kapsam	cinsiyet
bilgi	katılan	tartışma
amaç	örnekleme	bağımsız değişken
toplam	yaklaşım	regresyon analizi

Yukarıdaki listede yer alan SASD ekonomi alt derlemi bilimsel Türkçeye yönelik 51 sözcük ilgili alt derlemde toplam 5266 defa kullanılmıştır. Yukarıdaki listede yer alan 51 sözcükbirimin SASD ekonomi alt derlemindeki kullanım oranı %14,27; sayısal oranı ise %7,72'dir.

SASD ekonomi alt derlemi teknik söz varlığı ile SASD'deki diğer alt derlemlerdeki ortak sözcük listeleri karşılaştırılmış ve ortak sözcük sayılarını gösteren grafik aşağıda belirtilmiştir.

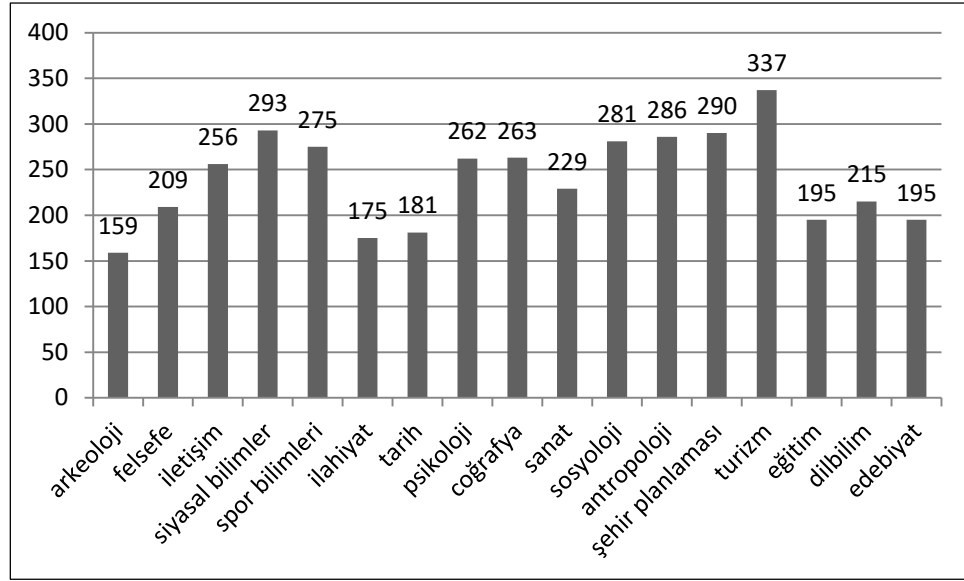
Grafik 16. SASD Ekonomi ile SASD Ortak Teknik Sözcük Sayıları Grafiği

SASD ekonomi alt derlemi ile SASD'deki diğer alt derlemlerle ortak sözcük sayıları karşılaştırılmış sonuç yukarıdaki grafikte verilmiştir. Yukarıdaki grafiğe göre SASD ekonomi alt derlemi 159 ortak sözcükle en az arkeoloji alt derlemi ile; 337 ortak sözcükle de en fazla turizm alt derlemi ile ortak sözcüğe sahiptir.

Tablo 38. SASD Ekonomi Alt Derlemi Fiil Listesi

görülmetedir	hesaplanmıştır	verilmiştir
göstermektedir	başlamıştır	tanımlanmaktadır
yer almaktadır	düşünülmektedir	sağlar
kullanılmıştır	bulunmuştur	kabul edilmiştir
ifade etmektedir	oluşmaktadır	olmaktadır
elde edilmiştir	incelenmiştir	taşımaktadır
olacaktır	yer verilmiştir	çalışılmıştır
görölmüştür	ifade eder	artmaktadır
neden olmaktadır	etkilemektedir	getirmiştir
gelmektedir	ulaşmıştır	gösterilmiştir
gerekmektedir	olabilir	temsil etmektedir
gerekir	oluşturmaktadır	neden olmuştur
ortaya çıkmıştır	sunulmuştur	kabul edilebilir
ele alınmıştır	ortaya çıkmaktadır	gelmiştir
yapılmıştır	arttırmaktadır	verilmektedir
bulunmaktadır	kabul edilmektedir	olmalıdır
çıkıştır	göstermiştir	olabilmektedir
olsa da	gösterilmektedir	tahmin edilmektedir
söylenbilir	oluşturulmuştur	belirtilmiştir
sağlamaktadır	ortaya koymuştur	gerçekleştirilmiştir

çermektedir	olmuştur	yararlanılmıştır
artmıştır	olursa olsun	oluşur
belirlenmiştir	elde edilir	gerçekleşmiştir

Yukarıdaki listede SASD ekonomi alt derlemi fiil kullanımları yer almaktadır. SASD ekonomi alt derleminde sıklığı dokuzdan fazla olan 69 fiilin toplam 1546 defa kullanıldığı belirlenmiştir. Söz konusu fiillerden 26'sı *-mAktA[dIr]*, 31'i *-mXştXr*, 6'sı *-(X)r/(A)r* yapılarıyla, 3 fiil *-Abil*, 1 fiil ise *-AcAktIr* ile kurulmuştur. Ayrıca 31 fiil etken, 32 fiil de edilgen, 17 fiil ise birleşik yapıdadır. SASD ekonomi alt derlemi fiillerinin toplam kullanım oranı %1,54; sayısal oranı ise %10,45'dur.

SASD ekonomi alt derlemi bağlaç kullanımları incelenmesiyle sıklığı dokuzdan fazla olan *ve, da, ile, ise, veya, hem... hem..., ya, ancak, çünkü, ama, ki, yani, bile, eğer, fakat, gerek... gerekse..., zira, oysa, ya da, yoksa* bağlaçlarının toplam 6089'defa kullanıldığı belirlenmiştir. Oran açısından bakacak olursak söz konusu bağlaçların SASD ekonomi alt derlemindeki kullanım oranı %13,30; sayısal oranı ise %6,08'dir.

SASD ekonomi alt derlemi edat kullanımları incelenmiş ve sıklığı dokuzdan fazla olan *için, gibi, kadar, üzere, rağmen, örneğin, denli, için, karşın, yönünde* edatlarının kullanıldığı belirlenmiştir. Belirtilen edatların söz konusu alt derlemde toplam kullanım sayısı 1222; kullanım oranı ise %1,22'dir.

SASD ekonomi alt derlemindeki teknik sözcüklerin sıklık sayıları ek 16'da verilmiştir.

3.17. DİLBİLİM ALANINA YÖNELİK BULGULAR

SASD dilbilim alt derlemi 2006-2011 yılları arasında yayımlanmış 25 makaleden ve 103800 sözcükbirimden oluşmaktadır. Çalışma kapsamında derlenen ve sıklığı dokuzdan fazla olan 103800 sözcükbirim tekrarlarından ve çekimlerinden arındırılarak toplam 34978 sözcükbirimden 668 sözcüğe düşürülmüştür. Bu 668 sözcükbirimin 581'i kavram değeri taşıyan sözcüklerden oluşmaktadır. SASD dilbilim alt derleminde kavram değeri taşıyan 581 sözcük toplam 27508 defa kullanılmıştır. Ayrıca çalışma kapsamında sıklığı dokuzdan fazla olan 56 fiilin 1360 defa; 10 edatın 1193 defa ve 19 bağlacın 4904 defa kullanıldığı belirlenmiştir. Söz konusu alt derlemdeki makalelerin ortalama sözcük sayısı 4152'dir.

SASD dilbilim alt derleminde kavram değeri taşıyan ve sıklığı dokuzdan fazla olan 581 isimden 212'si dilbilim terimi, 35'i ise genel bilimsel Türkçeye yönelik kullanımlardır. SASD dilim terimleri listesi aşağıdaki listede belirtilmektedir.

Tablo 39. SASD Dilbilim Alt Derlemi Dilbilim Terimleri Listesi

dil	dizi	terim
anlam	dilbilim	yayın
ağız	eylem	doğu grubu
kelime	bağlam	ölçünlü
tamlama	cümle	sıra
ek	anlamsal	sözdizimsel
isim	Türk dili	yapısal
metin	semantik	ad tamlaması
sözcük	anadili	yönelme hâli
fiil	anlambilim	alfabe
zaman	deyim	Türkçe sözlük
ad	sözlüksel	anlambilimsel
söz	dil bilgisi	işlev
yapı	çözümleme	tasnif
ifade	metindilbilimsel	tümce
hâl	iyelik eki	metindilbilimsel çözümleme
biçim	kelime grubu	takisiz tamlama
durum	okuma	kalıplaşmış
öge	nesne	ulam
alan	gönderim	belirtili
anlamlılık	dönem	birleşik
Türkiye Türkçesi	zarf	lehçe
eş anlamlılık	yazı dili	standart
anamlı	yazma	metindilbilim
isim tamlaması	dil bilgisi kitapları	sınıflandırma
baş	anadolu ağızları	belirtisiz
kitap	leksik	yapım eki
sözlük	batı grubu	dizim
iyelik	derleme	eksiz
ses	içerik	konuşma
yönelme	öbek	özet
belirtme	gramer	bilişsel dilbilim
kavram	harf	iletişimsel
eş anlamlı	dilbilgisel	yazılı
sıfat	dağılım	bütünsel eş
başlık	kuram	Türkçe ağızları
birim	gösterge	doğu grubu ağızları
dilbilgisi	kuzeydoğu grubu	aitlik

bağıntılama	zincirleme ad tamlaması	hâl ekleri
çözümleme yöntemi	isimden fiil yapma	örnek kelimeler
eski dil	lehçeleşme	isim tamlaması sorunu
spot başlık	belirtme hâli	adtakımı
Türkiye Türkçesi ağızları	etnik yapı	fonetik
batı grubu ağızları	fiil yapma	hece
deneme	geniş zaman	soyut
dilbilimsel	Gülner ağzı	sözceleme
dizimsel	tasnif denemesi	sözlü
anadili öğretimi	iyelik ekli öge	ünlü
Anadolu Türkçesi	biçimsel	zamir
kuzeydoğu grubu ağızları	derin yapı	sıfat fiil
eski Anadolu Türkçesi	düzey	şimdiki zaman
belirleyici	kural	yazma öğretimi
bilgisayardilbilim	mimik	fiilden fiil yapım
bütüncül	nesnel	anlamlandırma
çağrışımsal	söylem	anlatım
değiştirme	tamlayan	bitişik
gramatikal	ilgi hâli	eleştiri
jest	Türkçe dersi	emir
kuramsal	üst başlık	sesbilim
özne	Türkiye Türkçesi gramerleri	ünsüz
tamlayıcı	analiz	ağız özellikleri
ünlü	ikidilli	dil özellikleri
zarf fiil	işleme	dil ulamları
bağımlı	işlevsel	geçmiş zaman
beyan	kaynak	halk ağzı
edimbilim	morfolojik	leksik veriler
ekoeleştirir	özdeşlik	sıfat tamlaması
eksiltili	sözce	sözlüksel unsurlar
konuşur	tutarlılık	metindilbilimsel çözümleme yöntemi
olumsuz	türetme	
yöre	basın dili	
	eski Türkçe	

Yukarıdaki listede SASD dilbilim terimi olarak belirlenen 212 sözcük bulunmaktadır. SASD dilbilim alt derleminde yer alan dilbilim terimleri, kavram değeri taşıyan sözcüklerin kullanım açısından %44,57'sini; sayısal açıdan ise %36,48'ini oluşturmaktadır.

Çalışma kapsamında SASD dilbilim alt derlemindeki genel bilimsel Türkçeye yönelik kullanımlar belirlenmiş ve aşağıdaki listede belirtilmiştir.

Tablo 40. SASD Dilbilim Bilimsel Türkçeye Yönelik Kullanımlar

örnek	değer	çözümleme yöntemi
şekil	tablo	cinsiyet
konu	veri	önem
çalışma	giriş	bütüncül
ilişki	kısım	inceleme
bilgi	bölüm	analiz
anlamalı	evet	kaynak
araştırma	cevap	anahtar kelimeler
sonuç	kısmen	ortalama
yöntem	özet	ölçek
amaç	ilişkin	oran
bağlam	memnun	

Yukarıdaki listede SASD dilbilim alt derlemi genel bilimsel Türkçeye yönelik sözcükler listelenmiştir. SASD dilbilim alt derleminde bilimsel Türkçeye yönelik 35 sözcükbirimin toplam 2088 defa kullanıldığı belirlenmiştir. Yukarıdaki bulguları oran olarak değerlendirdiğimizde söz konusu alt derlemin kavram değeri taşıyan sözcüklerinin %7,59'u; sayısal oran açısından değerlendirdiğimizde ise %6,02'dir.

SASD dilbilim alt derlemi dilbilim sözcüklerinin SASD'deki diğer alt derlemlerle olan ortak sözcükler incelenmiş ve sonuç aşağıdaki grafikte belirtilmiştir.

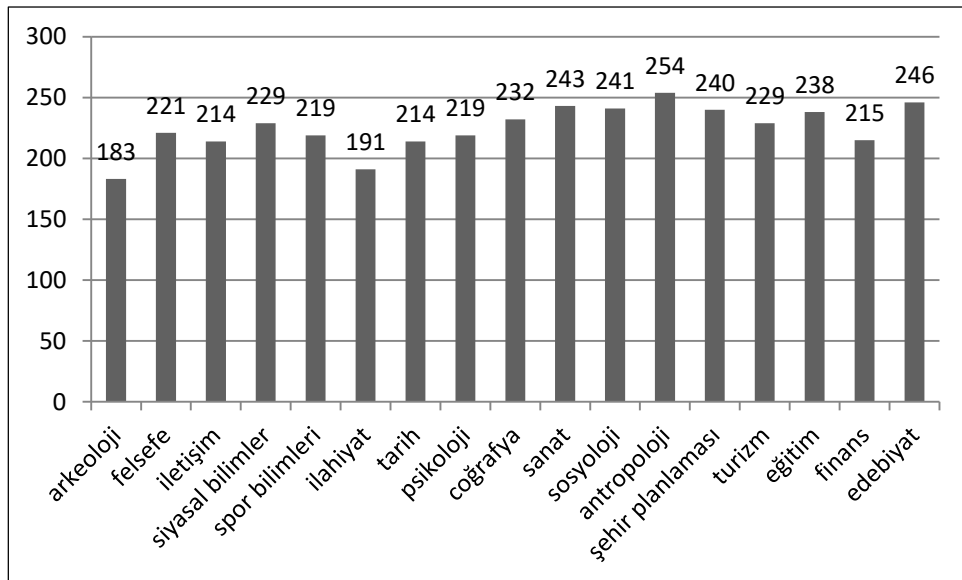
Grafik 17. SASD Dilbilim ile SASD Ortak Teknik Sözcük Sayıları Grafiği

Yukarıdaki grafik incelendiğinde SASD dilbilim alt derleminin 183 ortak sözcükle en az arkeoloji; 254 ortak sözcükle de en fazla antropoloji alanı ile ortak sözcüklere sahip olduğu görülmektedir.

Tablo 41. SASD Dilbilim Alt Derlemi Fiil Listesi

demiş	olmaktadır	oluşturmaktadır
ifade eder	geçmektedir	denmektedir
görülmektedir	der	başlamıştır
verilmiştir	söylenebilir	uygulanmıştır
olur	gerekmektedir	verdi
olabilir	gelir	vermektedir
kullanılır	taşımaktadır	görüyoruz
kullanılmıştır	incelenmiştir	getirir
gösterilmiştir	tanımlanmaktadır	değerlendirilmiştir
gerekir	alınmıştır	içerir
kullanılmaktadır	dedi	işaret eder
göstermektedir	belirtmektedir	ortaya çıkmaktadır
bulunmaktadır	oluşturulmaktadır	ortaya çıkar
belirtir	yer alır	yer almaktadır
gösterir	oluşur	göstermiştir
olsa da	oluşmaktadır	düşünülmektedir
görülür	söyleyebiliriz	getirilmiştir
olmuştur	karşımıza	gelmektedir
yapılmıştır	çıkmaktadır	
	kabul edilebilir	

SASD dilbilim alt derleminde fiil kullanımları incelenmiş ve sıklığı dokuzdan fazla olan 56 fiilin toplam 1360 defa kullanıldığı belirlenmiştir. SASD dilbilim alt derlemindeki fiiller incelendiğinde 20 fiilin *-mAktA[dIr]* yapısıyla, 12 fiilin *-mXştXr* yapısıyla, 18 fiilin *-(X)r/(A)r* yapısıyla, 1 fiilin *-mXş* yapısıyla, 1 fiilin *-(X)yor* yapısıyla, 2 fiilin *-DX* yapısıyla kurulduğu belirlenmiştir. SASD’de dilbilim alt derlemindeki 57 fiilin kullanım oranı %1,31; sayısal açıdan ise %8,53’tür.

SASD dilbilim alt derlemi bağlaç kullanımları incelenmiş ve sıklığı dokuzdan fazla olan *ve, da, ile, ya... ya..., veya, hem... hem..., ise, ancak, ki, çünkü, yani, ama, bile, oysa, fakat, ister, zira, gerek... gerekse...* bağlaçlarının kullanıldığını belirtmiştir. SASD dilbilim alt derlemindeki 18 bağlacın toplam kullanım sayısı 4904; kullanım oranı %4,72; sayısal oranı ise %2,69’dur.

SASD dilbilim alt derleminde edat kullanımını incelenmiş ve sıklığı dokuzdan fazla olan *gibi, için, kadar, üzere, örneğin, karşın, hayır, evet, beri, rağmen* edatlarının

kullanıldığı belirlenmiştir. SASD dilbilim alt derlemindeki 10 bağlacın toplam kullanım sayısı 1193; kullanım oranı ise %1,14'tür.

SASD dilbilim alt derlemindeki teknik sözcüklerin sıklık sayıları ek 17'de verilmiştir.

3.18.EDEBİYAT ALANINA YÖNELİK BULGULAR

SASD edebiyat alt derlemi 2008–2016 yılları arasında yayınlanmış 19 makaleden ve 27269'u farklı toplam 103208 sözcükbirimden oluşmaktadır. Çalışma kapsamında SASD edebiyat alt derlemindeki 27269 farklı sözcükbirimden, sıklığı dokuzdan fazla olan 1535 farklı sözcükbirim değerlendirmeye alınmış ve bu 1535 farklı sözcükbirimden kavram değeri taşıyan 492 sözcük, 58 fiil, 20 bağlaç ve 8 edat belirlenmiştir. SASD edebiyat alt derlemindeki makalelerin ortalama sözcük sayısı ise 5432 sözcükbirim olarak hesaplanmıştır.

SASD edebiyat alt derleminde kavram değeri taşıyan ve ilgili alt derlemde sıklığı dokuzdan fazla olan 492 sözcükbirim belirlenmiştir. Belirlenen bu 492 sözcükbirimin ilgili alt derlemde toplam kullanım sayısı 21178'dir. SASD edebiyat alt derleminde isim olarak kullanılan 492 sözcükbirimden 166'sı edebiyat terimi olarak kullanılmış ve bu terimlerin listesi aşağıda belirtilmiştir.

Tablo 42. SASD Edebiyat Alt Derlemi Edebiyat Terimleri Listesi

metin	dönem	tür
şiiir	örnek	yorum
zaman	cönk	bağlam
eser	olay	kültür
aşk	anlatı	düşünce
anlam	dünya	çevre
halk	kahraman	tasvir
roman	hikâye	anlayış
edebiyat	okur	destan
öykü	divan	eleştiri
dil	biçim	araştırma
şair	kitap	yazınsal
mekân	sözcük	özne
söz	mesnevi	sözlü
konu	edebî	ifade
yazar	kısa öykü	millî folklor
kişi	kavram	âh

uzam	nazım	eski anadolu türkçesi
film	sanat	gerçeklik
postmodern	tahlil	günlük
kelime	türk edebiyatı	iktidar
kült	mekân tasvirleri	model
gelenek	nesne	olgu
neokoros	öznel	sözlü kompozisyon
nüsha	seçme	tezkire
şiirsel	söylem	ayaklanma
beyit	yazma	baskı
değer	halk edebiyatı	dini
etki	hece	eleştirel
divan edebiyatı	ilgi	eleştirmen
divan edebiyatı	ima	fâilâtün
araştırmaları	mücadele	farklılık
okuyucu	tasavvuf	neokoros düşüncesi
temsil	yaklaşım	nöbetleşme
anı	düşünür	bağ
not	ekoeleştiri	çözümleme
dinsel	fiil	düş
makale	imge	eylem
olgusal	kesişim	gizli
tespit	kesişim noktası	gönderme
anlatıcı	kişilik	görüş
bakış açısı	uyarlama	harf
folklor	düşsel	içerik
somut	kahraman kültü	öge
falnâme	metinsel	örgü
manzum	özgün	örüntü
psikolojik	ruhsal	rol
tarihselci	sözlü kültür	romantik
tarihselcilik	tarz	sahne
tutku	yazım	telmih
yeni tarihselci	alegorik	tip
yeni tarihselcilik	baskın	yabancı
gazel	betim	yapısal
kurgu	birleştirme	yazıt
kurmaca	denge	yorumlama
hellenistik	egemen	

Yukarıdaki listede SASD edebiyat alt derlemi isim listesindeki edebiyat terimleri yer almaktadır. SASD edebiyat alt derleminde 166 edebiyat teriminin toplam 8430 defa kullanıldığı belirlenmiştir. Söz konusu bulgulardan hareketle edebiyat terimleri SASD

edebiyat alt derleminin sayısal açıdan %33,73'ünü; kullanım açısından %39,80'ini oluşturmaktadır.

SASD edebiyat alt derleminde *konu, örnek, çalışma, ilişki, sayı, bağlam, bölüm, sonuç, araştırma, bilgi, öz, amaç, bilim, önem, makale, giriş, bilimsel, analiz, anahtar sözcükler, çözümlene, yöntem* sözcüklerinin genel bilimsel Türkçeye yönelik kullanımlar oldukları düşünülmektedir. Genel bilimsel Türkçeye yönelik belirtilen 21 sözcüğün SASD edebiyat alt derleminde toplam kullanım sayısı 1132; kavram değeri taşıyan sözcükler içerisindeki kullanım oranı %5,34; sayısal oranı ise %4,26'dır.

SASD edebiyat alt derleminde edebiyat alanındaki teknik sözcüklerle diğer alt derlemlerdeki teknik sözcükler karşılaştırılmış ve belirlenen ortak sözcük sayılarını gösteren grafik aşağıda belirtilmiştir.

Grafik 18. SASD Edebiyat ile SASD Ortak Teknik Sözcük Sayıları Grafiği

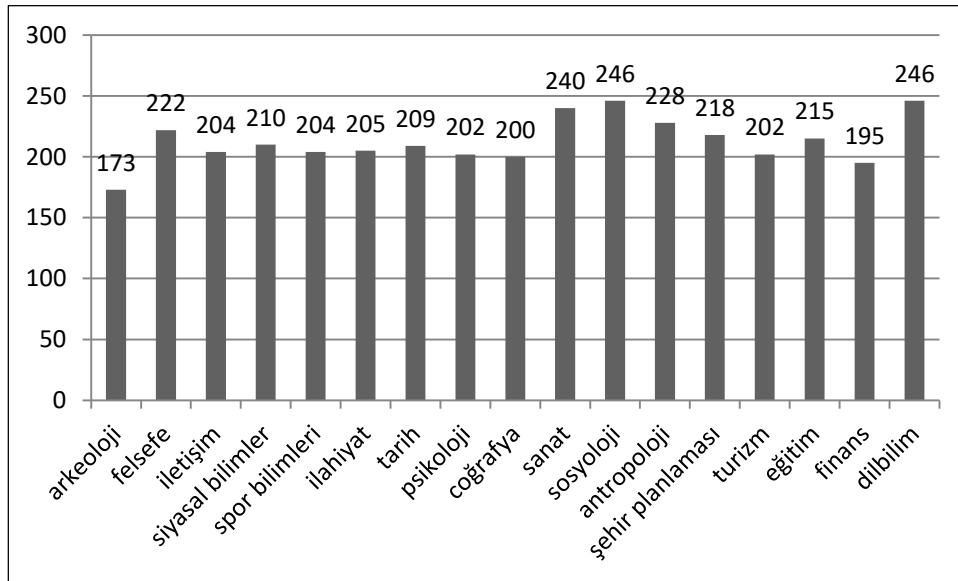

SASD edebiyat alt derlemi ile söz konusu derlemdeki diğer teknik sözcükler karşılaştırıldığında edebiyat alt derleminin 173 ortak sözcükle en az arkeoloji alt derlemi; 246 ortak sözcük birimle en fazla sosyoloji ve dilbilim alt derlemi ile ortaklık göstermektedir.

Tablo 43. SASD Edebiyat Alt Derlemi Fiil Listesi

görülmetedir	alır	başlamıştır
olur	olabilir	olmaktadır
gerekir	ortaya çıkar	geliyor
başlar	der	bulur
göstermektedir	okur	ister
olmuştur	anlatır	betimler
gösterir	oldu	işaret eder
söyler	olursa	yer alır
yazılmıştır	oluşturmaktadır	dedi
görülür	yapar	durur
bulunmaktadır	olacaktır	işaret etmektedir
olsun	almıştır	dile getirir
gelmektedir	getirmektedir	yer almaktadır
söylenbilir	geçmektedir	geldi
kullanılmıştır	görölmüştür	görmekteyiz
ol	diyor	vurgular
verir	karşımıza	dikkat çekmektedir
görür	çıkılmaktadır	olmalıdır
gelir	taşımaktadır	değişmez
olsa	dikkat çeker	
	olacak	

SASD edebiyat alt derleminde fiil kullanımları incelenmiş ve 58 fiilin toplam 1152 defa kullanıldığı belirlenmiştir. Çalışma kapsamında SASD edebiyat alt derlemi fiillerinden 13'ü *-mAktA[dIr]* yapısıyla, 5 fiil *-mXştXr* yapısıyla, 25 fiil *-(X)r/(A)r*, 2 fiil *-(X)yor*, 3 fiil *-dX*, 1 fiil *-AcAk*, 2 fiil ise *-Abil* yapısıyla kurulmuştur. Ayrıca 6 fiil *edilgen*, 48 fiil ise *etken* yapıda ve 2 fiil de *gerek + ir* ve *malı + dır* biçimbirimleriyle kurulurken 11 fiil ise birleşik fiil türündedir. Bu bulgulardan hareketle SASD edebiyat alt derlemi fiil listesi söz konusu alt derlem, teknik söz varlığının kullanım açısından %1,11'ini; sayısal açıdan ise %10,03'ünü oluşturmaktadır.

SASD edebiyat alt derleminde sıklığı dokuzdan fazla olan *ve, da, ile, ya, ya, hem, hem, ancak, ki, ise, veya, çünkü, ama, yani, bile, yoksa, oysa, zira, ister, ister, eğer, fakat, gerek... gerekse...* bağlaçlarının kullanıldığı belirlenmiştir. Söz konusu 20 bağlaçın ilgili alt derleminde toplam kullanım sayısı 6350'dir. SASD edebiyat alt derleminde bağlaçlar ilgili alt derlemin kullanım açısından %6,15'ini; sayısal açıdan ise %3,84'ünü oluşturmaktadır.

Çalışma kapsamında SASD edebiyat alt derleminde sıklığı dokuzdan fazla olan *gibi, için, kadar, üzere, rağmen, örneğin, dek, karşın* edatlarının kullanıldığı belirlenmiştir.

Söz konusu sekiz edatın toplam kullanım sayısı 1254'tür. SASD edebiyat alt derleminde edatlar kullanım açısından %1,21'lik bir oran oluşturmaktadır.

SASD edebiyat alt derlemindeki teknik sözcüklerin sıklık sayıları ek 18'de verilmiştir.

3.19. SOSYAL BİLİMLER İÇİN AKADEMİK SÖZCÜK LİSTESİ

Çalışma kapsamında sosyal bilimlerdeki arkeoloji, felsefe, iletişim, siyasal bilimler, spor bilimleri, ilahiyat, tarih, psikoloji, coğrafya, sanat, sosyoloji, antropoloji, şehir planlaması, turizm, eğitim, ekonomi, dilbilim, edebiyat alanlarından kavram değeri taşıyan sözcükler, fiiller, edatlar ve bağlaçlardan teknik söz varlığı derlenmiş ve derlenen bu teknik söz varlıklarının toplamında sosyal bilimler için akademik söz varlığı oluşturulmuştur. Akademik söz varlığından ayrıca aşağıda belirtilen aşamalardan genel olarak sosyal bilimler alanını kapsayan eğitim amaçlı bir akademik sözcük listesi elde edilmiştir. Sosyal bilimler için akademik Türkçe sözcük listesini hazırlamadaki amaç, bu alanda çalışan veya eğitim alanlar için sosyal bilimlerin tüm alt alanlarını kapsayan çekirdek bir sözcük listesi oluşturmaktır.

SASD derlemine göre oluşturulan sosyal bilimler için akademik söz varlığından akademik Türkçe derslerinde yararlanılmak üzere akademik sözcük listesi oluşturulmuştur. Söz konusu akademik sözcük listesinin oluşturulmasında ilk aşamada SASD teknik söz varlığını oluşturan arkeoloji, felsefe, iletişim, siyasal bilimler, spor bilimleri, ilahiyat, tarih, psikoloji, coğrafya, sanat, sosyoloji, antropoloji, şehir planlaması, turizm, eğitim, ekonomi, dilbilim, edebiyat alanlarındaki sözcük listeleri Yalçinkaya, S. (2016) geliştirilen yazılım programı ve Microsoft Excel 2010 programı kullanılarak karşılaştırılmış ve tüm alanlarda ortak olarak kullanılan 75 sözcükbirim belirlenmiştir. Aşağıdaki listede SASD teknik söz varlığındaki 18 alanda ortak olarak kullanılan sözcükbirimler yer almaktadır.

Tablo 44. SASD Teknik Sözvarlığındaki Ortak Sözcükler Listesi

iş	gerekse	fakat
da	rağmen	yani
dünya	ilişki	hareket
tespit	örneğin	süreç
ve	tarih	son
gelmektedir	yıl	anlam

ifade	gibi	ise
üzere	zaman	amaç
anahtar sözcükler	temel	bilgi
sosyal	olabilir	ancak
ki	bilim	konu
sürekli	çalışma	alan
olmuştur	kültürel	etkili
tercih	kadar	sıra
gelir	veya	devam
hem	üniversite	önem
insan	ekonomik	araştırma
görülmetedir	sonuç	sayı
bulunmaktadır	örnek	genel
bağlam	eğitim	göstermektedir
çünkü	özel	uygun
yer	göz	ile
dönem	ya	önemli
mümkün	durum	grup
yüksek	olsa	söz

Yukarıdaki liste incelendiğinde *rağmen, örneğin, yani, üzere, gibi, kadar* edatlarının; *da, ve, fakat, ki, hem, çünkü, veya, ya, ise, ancak, ile* bağlaçlarının; *gelmektedir, olmuştur, gelir, görülmektedir, bulunmaktadır, olabilir, olsa* fiillerinin SASD teknik sözcüklerinde ortak olarak kullanıldığı belirlenmiştir. İsim türündeki 58 sözcükten *ilişki, anahtar sözcükler, son, bağlam, bilim, çalışma, sonuç, örnek, amaç, bilgi, konu, araştırma, sayı* sözcüklerinin bilimsel dile yönelik kullanımlar olduğunu söyleyebiliriz. Ayrıca *kültürel* sözcüğünün tüm alanlarda ortak olarak kullanıldığı görülmüştür ve bu durum da kültürün sosyal bilimlerde önemli bir değişken olduğunun bir göstergesidir. Araştırma derleminde *ekonomik, süreç* ve *zaman* sözcüklerinin ortak olarak kullanılması, bu kavramların sosyal bilim araştırmalarında önemli bir yer tuttuğunu göstermektedir.

Eğitim amaçlı akademik sözcük listesi oluşturmada ikinci aşama olarak, SASD teknik söz varlığındaki 18 alanın her birindeki sıklığı 100 ve yukarısında olan sözcükler, tekrarlarından arındırılarak 617 sözcükbirim elde edilmiştir. Belirlenen bu 617 sözcükbirim ekler listesinde belirtilmiştir.

Üçüncü aşamada SASD teknik varlığını oluşturan 18 alandaki bilimsel Türkçeye yönelik kullanılan sözcükler alınmış ve tekrarlarından arındırılarak 254 sözcük elde edilmiştir. Söz konusu liste ekler bölümünde belirtilmiştir.

SASD eğitim amaçlı akademik sözcük listesi oluşturmada dördüncü aşama olarak SASD teknik söz varlığındaki fiiller alınmış ve tekrarlarından arındırılarak 174 fiil elde edilmiştir. SASD eğitim amaçlı akademik Türkçe listesi fiil seçiminde, fiiller zaman, kişi gibi çekim eklerinden arındırılarak sözlükselleşmiş fiiller listeye alınmıştır. Bu kapsamda belirlenen 174 fiilden 74'ü edilgen, 100 fiil ise etken yapıda olduğu görülmüştür. Belirlenen fiiller ekler bölümünde gösterilmiştir.

Beşinci aşamada, SASD teknik söz varlığındaki bağlaç kullanımları tekrarlarından arındırılmış *ama, ancak, bile, çünkü, da, dahi, eğer, fakat, gerek... gerekse..., hem... hem..., ile, ise, ister... isterse, ki, oysa, ve, veya, ya da, ya... ya..., yahut, yani, yoksa, zira* bağlaçlarının kullanıldığı belirlenmiştir.

Altıncı aşamada, SASD teknik söz varlığındaki edat kullanımları tekrarlarından arındırılmış, *başka, beri, değin, dek, denli, evet, gibi, göre, hayır, için, kadar, karşın, örneğin, peki, rağmen, üzere, yönünde* edatlarının kullanıldığı belirlenmiştir.

Yedinci ve son aşamada SASD'deki alt derlemlerin toplam teknik sözvarlığından derlenen tüm alanlar için ortak sözcükler, sıklığı 100 ve yukarisından olan sözcükler, bilimsel Türkçedeki sözcükler, fiiller, bağlaçlar ve edatlar olmak üzere 972 sözcükbirim belirlenmiş ve sosyal bilimler alanında akademik Türkçe dersi alan öğrencilerin, ders veren eğitimcilerin ve materyal tasarımcılarının kullanımına sunulmuştur. SASD eğitim amaçlı akademik sözcük listesi ekler bölümünde verilmiştir.

4. BÖLÜM

DEĞERLENDİRME

4.1.ANTROPOLOJİ ALANINDAKİ DEĞERLENDİRMELER

Antropoloji alanında 103655 sözcükbirimlik derlem oluşturulmuş ve bu derlemden 632 kavram değeri taşıyan sözcük, 68 fiil, 18 bağlaç ve 9 edat belirlenmiştir. SASD antropoloji alt derleminde kavram değeri taşıyan sözcüklerin kullanım sayısı 29400, fiillerin kullanım sayısı 1404, bağlaçların kullanım sayısı 6762 ve edatların kullanım sayısı ise 1151'dir. SASD antropoloji alt derleminde kavram değeri taşıyan 632 sözcük antropoloji terimleri, bilimsel Türkçeye yönelik kullanımlar ve SASD'deki diğer alt derlemlerle olan sözcük ortaklıkları açısından değerlendirilmiştir. Fiiller ise zaman, kişi ve çeşitli anlamsal işlevleri açısından incelenmiştir.

SASD antropoloji alt derlemindeki 133 antropolojik terim, insan fizyolojisi ve günlük yaşamı ile ilgili olmaları ve TÜBA bilim terimleri, insanbilim terimleri listesinde bulunmalarına göre belirlenmiştir. Terim seçiminde antropoloji biliminin araştırma alanına giren ve antropoloji alanında sınırları belli, mecazlaşmayan sözcükbirimler terim olarak alınmıştır.

SASD antropoloji alt derlemindeki antropolojik terimler genel olarak incelendiğinde *beden, güç, erkek, cinsiyet, boy, yaş, diş, ağırlık, kafatası* terimlerinin insanların fizyolojik özellikleri ile ilgili terimler olduğu; *kalıntı* teriminin ise antropolojik araştırmalarda verileri adlandırmada kullanılan bir terim olduğu söylenebilir. Tablodaki *nüfus, alışkanlık, dönüşüm, geçim, topluluk, dil, evlilik, kimlik, doğum, hayat, kişilik, çevre, üretim, toplum, kültür, kültürel, sosyal, akrabalık, toplumsal, ekonomik, bireysel* sözcükleri ise insanların toplum hayatları ile ilgili sözcükler ve antropolojik araştırmaların konuları ile ilgili terimler oldukları anlaşılmaktadır. Ayrıca antropolojik çalışmaların konularını oluşturan diğer terimlerde *siyasal, mülkiyet, egemen, düzen, kurumsal, kurum* gibi devlet düzeni ile ilgili terimlerle birlikte *totemsel, simgesel* gibi dini terimlerin de varlığı görülmektedir.

SASD antropoloji alt derlemindeki antropolojik terimler listesinde, *antropoloji* teriminin ve onun Türkçe karşılığı olan *insanbilim* teriminin kullanıldığı görülmektedir.

Ancak *sosyal antropoloji, görsel antropoloji, biyolojik antropoloji* gibi sözcük grubu şeklinde terimleşen kullanımlarda, Batı kökenli terim olan *antropoloji* sözcükbiriminin tercih edildiği anlaşılmaktadır. SASD antropoloji alt derlemi terimler listesinde yer alan Batı kaynaklı sözcükler, *antropoloji, patolojik, antropometrik, etnografik, lezyon, seksüel, ekolojik, marjinal, etnografik, retrospektif, kronik, karakter, ekoloji, fonksiyonel asimetri, kolektif, totemsel* sözcükleri ve bu sözcüklerin varyasyonlarıdır. Bu sözcüklerin toplam kullanım sayısı 1122, SASD antropoloji terimleri içerisindeki kullanım oranı ise %12,35'tir. SASD antropoloji terimleri listesindeki diğer sözcükler ise *kemik, dil* gibi Türkçe kökenli; *eklem, yapı* gibi karşılık olarak üretilen sözcükler veya *fiziksel, vücut* gibi zamanla Türkçenin farklı alanlarında da kullanılan ve anlamlandırmak için antropoloji alanında özel uzmanlık bilgisi gerektirmeyen sözcüklerden oluşturmaktadır. Bu açıdan bakıldığında SASD derlemindeki antropoloji terimlerinin büyük oranda Türkçe kökenli, karşılık olarak üretilen veya zamanla Türkçenin farklı alanlarında da sıklıkla kullanılarak toplumun büyük bölümü tarafından anlaşılabilen sözcüklerden oluştuğu söylenebilir.

SASD antropoloji alt derleminde bilimsel Türkçeye yönelik kullanımlar da bulgular bölümünde belirtilmiştir. SASD antropoloji alt derlemi genel bilimsel Türkçeye ait sözcüklerden *değişken, dağılım, ilişki, etki, anlamlı, fark, standart sapma, ortalama, ölçüm, korelasyon, regresyon, sıklık, anlamlılık, oran* sözcüklerinin varlığı antropoloji araştırmalarında istatistiksel çalışmaların yapıldığını ve verilerin nicel olarak farklı açılardan karşılaştırıldığını göstermektedir. Yine listedeki *tablo* ve *grafik* sözcüklerinin elde edilen bulguların sayısal değerler içerdiği konusunda fikir oluşturmaktadır. Listedeki *değişken* sözcüğü bilimsel çalışmalarda araştırılan konunun ilgili olduğu kavramları ifade eder. Bilimsel Türkçeye ait olan *dağılım, ilişki, etki, anlamlı, anlamlılık, sıklık, sayı, fark, toplam, standart sapma, ortalama, ölçüm, regresyon, oran, uygun, artış, korelasyon* sözcükleri uygulanan istatistiksel ölçme araçlarının sonuçlarını ifade etmek amacıyla kullanılmaktadır. SASD antropoloji alt derlemindeki *gözlem* sözcüğü araştırma yöntemi adı; *kaynak, literatür, referans* ise bilimsel araştırmalarda bölüm adı olarak adlandırılmakla birlikte daha genel anlamda bilimsel çalışmaların dayandığı benzer alandaki diğer çalışmalara atıfları bildirmede kullanılmaktadır. SASD antropoloji alt derleminde geçen *yöntem, sonuç, özet, amaç, anahtar kelimeler, bölüm* sözcükleri ise araştırma bölümlerini adlandırmada; aynı listede yer alan *tablo, grafik*

sözcükleri araştırma verilerini veya sonuçlarını göstermede kullanılan sözcüklerdir. SASD antropoloji teknik sözvarlığındaki *araç* sözcüğü araştırma verilerini ölçmede kullanılan materyali; *veri* ve *örneklem* sözcükleri ise araştırma konusu ile ilgili malzemeyi belirten terimlerdir.

SASD antropoloji alt derlemindeki teknik sözvarlığında *insan, erkek, iskelet, yaş grubu, el, kadın, çocuk, kemik, yaş, diş, cinsiyet, boy, eklem, vücut, erişkin, ayak uzunluğu, kol, genç, kız, göz, diz genişliği, parmak, ayak, dirsek genişliği, diz, bedensel, bacak, kalça genişliği, ağırlık, bebek, kalça, dirsek, kafatası, baş, baldır, ağız, omuz, beden, gövde, çene, omur, kadınsı, omurga, östrojen, boy uzunluğu, diş çürüğü, üst kol çevresi, bacak uzunluğu, vücut ağırlığı, deri kıvrımı kalınlığı* sözcükleri insan bedenine ait sözcüklerdir. SASD antropoloji alt derleminde insan bedenine ait sözcükbirimlerin toplam sayısı 4154, oranı ise %14,12'dir.

SASD antropoloji alt derlemindeki *toplum, grup, kültür, toplumsal, kültürel, sosyal, değer yargısı, topluluk, hırsızlık, kurumsal, toplayıcı, avcı toplayıcı, toplumsal cinsiyet, yerleşim, akrabalık, aile, sosyoekonomik, kamusal, nüfus, kamu, kurumsal ilişki, kamu malı, mübadele, bireysel ilişki, işbirliği, kolektif, paylaşım* sözcükleri de toplumsal ilişkilerde kullanılan sözcüklerdir. Bu 27 sözcüğün SASD antropoloji alt derleminde toplam kullanım sayısı 2192 olup oranı %7,45'tir.

Antropoloji alt derlemi ile diğer alt derlemlerdeki ortak teknik sözcük sayıları grafiği incelendiğinde tarih, arkeoloji ve sosyoloji ile çalışma alanlarındaki ortaklıktan kaynaklı ortak söz varlığı unsurları görülmektedir. Diğer alanlarla ilgili ise *bilim, görüş, değerlendirme, yaklaşım, referans* gibi bilimsel Türkçeye ait sözvarlığı unsurları; *kelime, cevap, hayat, ayırım, akıl* gibi gündelik dilde de kullanılan sözcükler ve *kültür, politik, mülkiyet, ekonomik* gibi farklı alanlarda da terim olarak kullanılabilen sözcüklerin bulunduğu belirlenmiştir. Bu durumun yabancı dil olarak akademik Türkçe derslerinde öğretilen sözcüklerin belirlenmesinde kolaylık sağlayacağı düşünülebilir. Eldeki bulgulardan SASD antropoloji alt derlemindeki söz varlığı unsurlarının %21,5 oranında insan ve toplum yaşamı ile ilgili sözcüklerden oluştuğu anlaşılmaktadır.

SASD antropoloji alt derlemi fiiller listesi incelendiğinde sıklığı dokuzdan fazla olan 68 fiilin toplam 1404 defa kullanıldığı belirlenmiştir. Bu fiillerden 21 tanesinin –*mAktA[dIr]* yapısıyla oluşturulduğu görülmüştür. Söz konusu yapının şimdiki zaman anlamı taşımasının yanında –(X)*yor* yapısından farklı olarak eylemin kesin olarak

başladığını belirten bir anlam taşıması bilimsel metinlerde tercih sebebi olmuş olabilir. SASD antropoloji alt derlemindeki bilimsel bulguların saptanmasını ifade etmede de –*mAktA* yapısının sıklıkla kullanıldığı görülmüştür. Ayrıca söz konusu yapı, ... *bireylerin dişlerinde orta düzeyde aşınma görülmektedir.* örneğinde görüldüğü üzere kesinlik taşıyan, sözcenin oluşturulduğu andaki şimdiki zamanı işaret etmektedir. SASD antropoloji alt derleminde değerlendirilmeye alınan 68 fiilin 21’i –*mAktA[dIr]* yüklemleştiricisiyle yapılmış ve söz konusu yapının antropoloji alt derlemindeki toplam kullanım sayısı 460, SASD antropoloji fiilleri içerisindeki oranı da %32,76’dır.

SASD antropoloji alt derlemindeki 68 fiilin 20’sinin ise –*mXştXr* yüklemleştirisi ile kurulduğu görülmüştür. SASD antropoloji alt derleminde yer alan ... *doğuda tarımın ve evcilleştirmenin geçmişi araştırmalarına başlamıştır.*, ... *kurşun düzeylerinin genel olarak yükselmediğini göstermiştir.* örneklerinden de anlaşılacağı üzere –*mXştXr* yapısı kesinlik içeren bir geçmiş zaman işlevinde kullanılmıştır. SASD antropoloji alt derleminde –*mXştXr* yüklemleştirisi ile kurulan fiillerin toplam kullanım sayısı 410, SASD antropoloji fiilleri içerisindeki oranı da %29,20’dir.

SASD antropoloji alt derleminde sıklığı dokuzdan fazla olan 68 fiilden dördünün *söylenebilir, olabilir, diyebiliriz, görülebilir, yeterlik fiili* ile kurulduğu görülmüştür. Söz konusu fiilin ... *büyüme geriliğinin ileri yaşlarda da devam ettiği söylenebilir.*, ... *antropometrik ölçülerine uyabildiği oranda işlevseldir diyebiliriz.*, ... *çevrelerde farklı kültürler arasında benzer adaptasyonlar görülebilir.*, ...*Bu durum farklı yönlere doğru olabilir.* örneklerinden de anlaşılacağı üzere yeterlik anlamında kullanıldığı görülmüştür. SASD antropoloji alt derleminde yeterlik fiili ile oluşturulan dört fiilin toplam kullanım sayısı 92’dir. Bulguları oran olarak değerlendirdiğimizde ise SASD alt derlemindeki yeterlik fiilin toplam fiiller içindeki sayısal oranı %5,88; kullanım oranı ise %6,55’tir.

SASD antropoloji alt derlemindeki bileşik fiil yapıları incelendiğinde 68 fiilden 12’sinin yardımcı fiillerle kurulduğu ve bu fiillerin *tespit edil-, ifade et-, kabul edil-, ol-, yap-kullanımları* oldukları belirlenmiştir.

SASD antropoloji alt derlemindeki birleşik fiiller incelendiğinde *tespit et-* fiili edilgen yapıda kullanılarak ... *bu değerlerin 6,9-7,3 arasında olduğu tespit edilmiştir.* örneğinde olduğu gibi bilimsel sonuçları ifade etmek için kullanılmıştır. Söz konusu alt derlemdeki *ifade et-* bileşik fiili ise ... *eklem rahatsızlıklarının kemiğe yansıdığını ifade*

etmektedir. şeklinde bulguların bilimsel anlamını belirtmede kullanılmıştır. SASD antropoloji alt derlemindeki *ol-* fiili ise *Birey ya da kurum nesneyi tanırsa ancak o zaman o nesne var olabilmektedir.* örneğindeki gibi isimlerle birleşerek kullanılmıştır. Ayrıca *çalışmalarının sonuçları bir bütün olarak ele alınacak olursa;* heterojen bir toplum olan *Minnetpınarı toplumu şiddet olayları ile fazla karşı karşıya gelmemiş ... bireylerden oluştuğu söylenebilir.* örneğindeki gibi şart kipindeki kullanımına da rastlanmıştır. Bununla birlikte *Amerika'da yoğun bir biçimde iskân edilmiş şehirlerde, nerede olursa olsun farklı kültürleri araştırıp ortaya çıkarır ve betimler. / 25 - 35 yaş aralığında ise az da olsa bu lezyonun görülme oranında bir artış olduğu tespit edilmiştir. / 2 erkek bireyde cribratic tipte gözlenmiş olsa bile diğer bireylerde hafif derecede rastlanmıştır.* kullanımlarında *olsa* fiilinin *olursa olsun, az da olsa, olsa bile* şeklinde kalıp ifade kullanımları da görülmüştür. SASD antropoloji alt derlemindeki birleşik fiil kullanımlarındaki *yap-* fiili ise ... *araştırmacılar tarafından varsayılan durumlara gönderme yapar.* şeklinde kullanımı görülmüştür.

SASD antropoloji alt derlemi fiiller listesinde yer alan $-(X)r / -(A)r$ yapıları 22 fiilin toplam 429 defa kullanıldığı belirlenmiştir. Söz konusu kullanımlar incelendiğinde genellikle ... *anthropos -(insan) ve isim takısı- logos (bilim) Yunancadan gelir. / ...bu sert yapı iyon kayıpları sonucu yumuşamaya başlar.* örneklerindeki gibi *genel-geçer zaman işlevinde* kullanılmıştır. Bununla birlikte *Sacks, kadının ikincil konumunun anne rolleriyle ilgili olduğunu söyler.* örneğindeki gibi olayların süreç anına işaret eden görünüş işlevindeki kullanımlarına rastlanmıştır. Ancak bu tip kullanımlar *söyler, belirtir, görülür* gibi atıf, aktarım ya da bulguların yorumlanma anına işaret eden bir zamanlamayı gösteren fiillerdir. Ayrıca SASD antropoloji alt derlemindeki $-(X)r / -(A)r$ kullanımlarında *başlar* fiili *Bir çingene aniden etrafınızda bir yerde biter, keman çalmaya başlar.* örneğindeki gibi *anlatım tabanı* veya *öyküleme işlevinde* bir kullanıma tek örnek olarak rastlanmıştır. Bu örnek de ilgili araştırma makalesinde katılımcının anlatımında kullanıldığı belirlenmiş, dolayısıyla bilimsel dile yönelik bir kullanımdan ziyade anlatı temelli bir kullanım olduğu görülmüştür.

SASD antropoloji alt derlemindeki 68 fiilden 33 fiil, işi yapanın belli olmadığı edilgen yapıda olduğu belirlenmiştir. SASD antropoloji alt derleminde $-(X)l$ ve $-n$ eklerinin ikisi de kullanılarak edilgen yapılan 33 fiil, söz konusu derleminde toplam 679 defa

kullanılmıştır. Edilgen fiiller kullanım oranı olarak ilgili alt derlemdeki fiil listesinin %48,52'sini; sayısal oran olarak ise %42,64'ünü oluşturmaktadır.

SASD antropoloji alt derlemi fiillerinin kişi kullanımları incelendiğinde söz konusu alt derlemdeki 68 fiilden 35'inde kişi eki kullanıldığı, bu kişilerden de 2 fiilde (*görmekteyiz, diyebiliriz*) 1. çoğul kişi (biz) kullanıldığı, diğer 33 fiilde ise 3. kişi (tekil (o) ve çoğul (onlar) kullanıldığı görülmüştür.

Son olarak SASD antropoloji alt derleminde *-DXr* kullanımları incelenmiş ve söz konusu ekin SASD antropoloji alt derleminde *...bu yeni yapının ardında ilk tasarımı aramak boşuna olacaktır. örneğindeki gibi kesinlik; ...taşınmasına dair vurgusunu hatırlayarak devam etmek daha uygun olacaktır. örneğindeki gibi olasılık anlamlarında kullanıldığı görülmüştür.*

4.2.FELSEFE ALANINDAKİ DEĞERLENDİRMELER

Çalışma kapsamında felsefe alanında 21 makaleden toplam 104327 sözcükbirimlik derlem oluşturulmuş ve bu derlemden kavram değeri taşıyan 548 sözcük belirlenmiştir. SASD felsefe alt derleminde kavram değeri taşıyan 548 sözcükten 269'u felsefe terimi ve 40 sözcükbirim ise genel bilimsel Türkçeye yönelik kullanım olarak değerlendirilmiştir. SASD felsefe alt derlemindeki terimlerin ve bilimsel Türkçede kullanılan sözcüklerin toplam sayısı 309, sayısal oranı ise %46,88'dir. Geriye kalan 239 sözcük diğer alt alanlarla da ortaklık gösteren, akademik dildeki kullanımlar olarak düşünülmektedir.

SASD felsefe alt derlemindeki terim kullanımları incelendiğinde *metafizik, kopula, argüman, kuantum, ontolojik, form, idea, teori, modern, ideoloji, kuantum teorisi, fundamental sistem, argümantasyon, atomsal problem, hermeneutik, filozof, eksistensiyalite, ideolojik, fundamental ontoloji, a priori, kategorik, epistemolojik, fenomen, klasik, argümantatif, epistemik, entelekeia, metafiziksel, atomculuk, bakhtin çevresi, kültür, analitik, labirent, objektif, pedagojik, platonculuk, doksatik, elektron, fragman, heidegger metafiziği, ontoloji, otorite, rasyonellik* sözcükleri Batı kökenli felsefi terimler olarak görülmektedir.

Bu terimlerden *kopula, kuantum, ontolojik, idea, kuantum teorisi, fundamental sistem, hermeneutik, eksistensiyalite, fundamental ontoloji, a prior, epistemolojik, fenomen,*

epistemik, entelekheia, bakhtin çevresi, heidegger metafiziği, platonculuk, elektron, ontoloji, fragman sözcüklerinin felsefe alanındaki araştırma adı veya konu başlıkları olduğu görülmektedir. Listede yer alan *modern, teori, metafizik, argüman, klasik, kültür, otorite, rasyonellik, pedagojik* sözcüklerinin ise farklı alanlarda da kullanılabilen ancak felsefe alanında kullanıldığında belli tanımlar çerçevesinde terimleşen sözcüklerdir. Bu sözcüklerin toplam sayısı 45 olup SASD felsefe alt derlemindeki toplam kullanım sayısı ise 1469'dur. SASD felsefe alt derlemindeki terimlerde Batı kökenli terim sayısının oranı %16,72'dir. SASD felsefe alt derlemindeki verilere göre felsefe terimlerinin %83,28 oranında Türkçeleştiğini söyleyebiliriz.

SASD felsefe alt derleminde bilimsel Türkçeye yönelik kullanımlardaki *önerme, bilgi, konu, kabul, kuram, argüman, yaklaşım, teori, bilim, olgu, bağlam, açıklama, araştırma, soruşturma, tartışma, bilimsel, yorumlama, makale, nesnel, araştırma makalesi, uygulama, objektif, tanım* sözcükleri genel bilimsel dile yönelik sözcükler olarak düşünülebilir. Bilimsel Türkçedeki *ilişki, ilişkili, analiz* sözcükleri her ne kadar istatistiksel çalışmalarda da kullanılan terimler olsalar da SASD felsefe alt derleminde yapılan bağlam kontrollerinde bu terimlerin istatistiksel araştırmaların sonuçlarını açıklamakta değil, kavramlar arası bağlantıların sorgulanması ve sonuçlarının nitel olarak ifade edilmesinde kullanıldıkları görülmüştür. SASD felsefe alt derleminde geçen *konu, sonuç, öz, amaç, bölüm, yöntem, giriş, anahtar sözcükler, özet* sözcükleri ise bilimsel araştırmalardaki bölümleri adlandırmada kullanılan terimlerdir. Listedeki *kaynak* ve *atıf* sözcükleri ise bilimsel çalışmalardaki alanla ilgili diğer çalışmalara gönderimleri bildiren sözcüklerdir.

Bu bulgulardan hareketle SASD felsefe alt derlemindeki çalışmaların istatistiksel çalışmalar değil, bir konunun veya kavramın diğer konu veya kavramlarla ilişkisini sorgulayan, nitel veriler üzerinde araştırmalar yapan çalışmalar olduğunu söyleyebiliriz. SASD felsefe alt derlemindeki teknik söz varlığı ile SASD derlemindeki diğer teknik sözcükler karşılaştırıldığında SASD felsefe alt derlemindeki söz varlığının diğer alanlara göre arkeoloji alanındaki söz varlığı ile ortaklığı, belirgin bir şekilde azdır. Bunun nedeninin arkeoloji alanındaki çalışmaların felsefeye göre daha somut ve nicel veriler üzerinde yapılması olarak düşünülmektedir. SASD derleminde felsefenin en fazla ortak söz varlığı gösterdiği alan ise sosyoloji olarak görünmektedir. Bilindiği gibi sosyoloji toplumların ilişkilerini veya toplum içindeki bireylerin/grupların birbirleri ile olan

ilişkilerini incelemektedir. Bu nedenden dolayı da sosyoloji araştırmalarında felsefi bilgilere de önemli ölçüde ihtiyaç duyulduğu bilinen bir gerçektir. Ancak grafikten de anlaşılacağı üzere felsefenin SASD'deki arkeoloji dışındaki diğer alanlarla yakın sayıda ortak sözcüğe sahip olması, sosyal bilimlerin hemen her alanında felsefenin yakın ölçüde etkisinin olduğunu göstermektedir.

SASD felsefe alt derlemi fiil kullanımları incelenmiş ve sıklığı dokuzdan fazla olan 80 fiilin toplam 1481 defa kullanıldığı belirlenmiştir. Belirlenen 80 fiilin 19'unu birleşik fiiller oluşturmaktadır. Bu fiil grubunu *ifade eder, kabul edilebilir, ifade etmektedir, işaret eder, ele alır, ortaya çıkmaktadır, gönderme yapmaktadır, kabul eder, mümkün kular, söz eder, temsil eder, keşfeder, neden olur, kabul etmektedir, ne olursa olsun, hâle gelmiştir, kabul edilir, söz edilemez, karşımıza çıkmaktadır* fiilleri oluşturmaktadır. SASD birleşik fiiller listesindeki fiiller genel olarak incelendiğinde ...*yalın anlatımdan refleksif tarihsel anlatıma geçişi mümkün kular*. örneğinde olduğu gibi *kıl-* yardımcı fiilinin kullanıldığı görülmektedir. Ayrıca *var olan şey, her ne olursa olsun, salt var olduğu için ortak-var olur* örneğindeki gibi kalıp ifade şeklindeki birleşik fiilin de kullanıldığı görülmüştür. SASD felsefe alt derleminde 19 fiilin toplam kullanım sayısı 269'dur. Oransal olarak ifade edersek SASD felsefe alt derlemi fiiller listesinin sayısal açıdan %22,89'unu; kullanım açısından ise %16,47'sini birleşik fiiller oluşturmaktadır. SASD felsefe alt derlemindeki 83 fiilden 21'i *-mAktA[dIr]* yüklemleştircisiyle kurulmuştur. Bu fiiller incelendiğinde ...*pozitif özgürlüğün hedefinde etatizm (devletçilik) görünmektedir. / ...Kuantum Mekaniği'nde insan etkenine göre anlam kazandığını vurgulamaktadır*. örneklerinde görüleceği üzere kesinlik taşıyan ve sözcenin oluşturulduğu andaki bir şimdiki zamanda ve bitmemişlik görünümündedir. Felsefe alt derleminde *-mAktA[dIr]* yüklemleştircisiyle kurulmuş 21 fiilin toplam kullanım sayısı 365'tir. Bu bilgilerden hareketle söz konusu yapı SASD felsefe alt derlemi fiiller listesinin kullanım açısından %22,35'ini; sayısal açıdan ise %25,30'unu oluşturmaktadır.

SASD felsefe alt derlemindeki fiil listesinde *hale gelmiştir* ve *olmuştur* şeklindeki iki kullanımda *-mXştXr* yüklemleştircisi kullanılmıştır. Bu iki kullanımdaki örnekler incelendiğinde ...*iki kamp diğerlerine göre daha belirgin hale gelmiştir*. ve *Porphyry ile üç gün boyunca tartıştığı bile olmuştur*. örnekleri incelendiğinde *kesinlik* taşıyan bildirme işlevli bir geçmiş zaman işaretleyicisi işlevinde kullanılmıştır. Söz konusu

yapının SASD felsefe alt derlemi fiil listesinde kullanım sıklığı 28, kullanım oranı ise %1,71'dir. Sayısal oranı ise %2,40'tır.

SASD felsefe alt derlemindeki fiil listesinde *olamaz, olabilir, söylenebilir* kullanımları olmak üzere üç fiilin –*Abil* yapısıyla kurulduğu belirlenmiştir. Söz konusu fiillerin bağlam kullanımları incelendiğinde yeterliliğin olmadığı anlamında *Bu tür terimler içeren önermeler, atomsal önerme olamaz.*; olasılığın olmadığı anlamında *...anlam da okuyucunun hayatına tatbik edilmeden gerçekten var olamaz.*; olasılık anlamında *... itiraf ediyorum ki, bileşenlerinin sayısı sonsuz olabilir.* ve yeterlilik anlamında *...yalnızca kesin olarak doğrulanabilen önermeler anlamlı olabilir.* kullanıldığı belirlenmiştir. Söz konusu listede geçen *söylenebilir* sözcüğü ise *...en belirgin özelliklerinden birinin eşitlik konusunda olduğu söylenebilir.* örneğindeki gibi yeterlilik anlamında kullanıldığı olasılık anlamında ise kullanılmadığı görülmüştür.

SASD felsefe alt derlemi fiil listesi kişi kullanımları açısından incelendiğinde 80 fiilden 11'i eylemi yapan şahsın belli olmadığı edilgen yapıdadır. Edilgen yapıli fiiller SASD felsefe alt derleminde *Hristiyan ve İslam Ortaçağında çok net bir biçimde görölmektedir.* ve *Kuantum Teorisi'ne göre var olmanın iki hali bulunmaktadır.* örneklerindeki gibi toplam 214 defa kullanılmıştır. Edilgen fiiller söz konusu alt derlemdeki fiillerin sayısal olarak %13,25'ini; kullanım açısından ise %13,10'unu oluşturmaktadır.

SASD felsefe alt derlemi fiil listesinde 69 fiil *Bu mülkiyet varolanın varlıkla olan özdeşliğiyle gerçekleşir.* ve *Demokrasi ortak uzamın yapılandırılmasını sağlar.* örneklerindeki gibi eylemi gerçekleştiren şahsın belli olduğu, şahıs eki kullanılan etken yapıli fiillerdir. Bu fiillerin 68'inde 3. tekil şahıs (o) kullanılmıştır. Bir fiilde ise *Soykan'ın cümleleriyle ifade edecek olursak:* ... örneğindeki gibi *olursak* fiilinde 1. çoğul şahıs (biz) kullanılmıştır. Bu 69 fiilin SASD felsefe alt derlemindeki toplam kullanım sayısı 1222'dir. Oransal açıdan incelediğimizde eylemi gerçekleştirenin belli olduğu, şahıs eki bulunduran fiiller söz konusu alt derlemdeki fiillerin sayısal olarak %84,33'ünü; kullanım açısından ise %74,83'tür.

SASD felsefe alt derlemi fiil listesi zaman ekleri kullanımları açısından değerlendirildiğinde bir fiilin (*olacak*) *Chimaera'nın var olmadığı söylenirken var olduğu söylenmiş olacak.* örneğindeki gibi –*AcAk* yapısıyla kurulduğu belirlenmiştir. Örnekten de anlaşılacağı üzere söz konusu yapı eklendiği fiile *tasarlama/ön görme*

anlamı katmıştır. Yine bir örnekte, *gerekiyor* fiilinde, $-(X)yor$ kullanımına rastlanmıştır. Çalışmada SASD felsefe alt derlemi *gerek* kullanımları bölümünde ayrıca incelenecek olan bu kullarımdaki $-(X)yor$ eki *bugün artık, çok anlamlı görünmediğinin altını çizmek gerekiyor.* örneğindeki gibi *bitmemişlik* görünümünde ve *genel-geçer bir zamanda* kullanılmıştır.

SASD felsefe alt derlemi fiil listesi incelendiğinde 83 fiilden 40'ının ise geniş zaman olarak adlandırılan $-(X)r/-(A)r$ morfemi ile kurulduğu görülmüştür. Bu fiiller *vazgeçmek istememesi sorumluluk fikrinin öneminden de kaynaklanır.* örneğindeki gibi *genel şimdiki zaman* işlevinde; *insanî bir değer kazanması anlatsal olarak eklemlesiyle gerçekleşir.* örneğindeyse eylemin başlangıç ve bitiş süresi arasındaki bir *bitmemişlik* görünümünde kullanılmıştır. SASD felsefe alt derlemindeki fiil listesindeki $-(X)r/-(A)r$ morfemi ile oluşturulan 40 fiil, toplam 711 defa kullanılmıştır. Bu fiiller sayısal olarak söz konusu alt derlemin %48,19'unu; kullanım sayısı olaraksa %43,53'ünü oluşturmaktadır.

SASD felsefe alt derlemindeki fiil listesinde *gereklik* bildiren *gerekir, gerekmektedir, gerekiyor, gerektirir* kullanımları görülmüştür. Bu kullanımlarda *gereklik* kipinin taşıdığı iş, durum ya da olayın yapılmasındaki gerekliliğin konuşucu açısından derecesi ve söz konusu yapıya eklenen $-(X)r$, $-mAktA[dIr]$, $-(X)yor$, $-tIrIr$ morfemlerinin kazandırdığı anlamsal işlev açısından şekillenmiştir. Örneğin *...ne ölçüde doğru olup olmadığı üzerinde düşünülmesi gerekir.* örneğinde *zorunluluk* anlamı *genel-geçer zamanda* ve *bitmemişlik* görünümünde kullanılmıştır. Söz konusu derlemde geçen *... nedenselliği bir yana bırakarak düşünmek gerekmektedir.* örneğinde ise zorunluluğun daha kesin bir ifade taşıdığı ve *bitmemişlik* görünümünde olduğu söylenebilir. Aynı şekilde *...bugün artık, çok anlamlı görünmediğinin altını çizmek gerekiyor.* örneğinde ise *bitmemişlik* görünüşü *zorunluluk* anlamına eklenmiştir. Son olarak ilgili alt derlemde geçen *...sorumluluk özgürlük gerektirir.* örneğinde ise *zorunluluk* anlamı başka bir kavramdan (*sorumluluk*) kaynaklandığı ve bu durumun *genel-geçer bir zamanda* olduğunu bildirir. Söz konusu yapının SASD felsefe alt derlemi fiiller listesindeki toplam kullanım sayısı 110'dur.

SASD felsefe alt derlemi fiil kullanımlarında *dilek* ve *şart kipi* olarak kullanılan $-sA$ yapılarına da rastlanmıştır. Bu kullanımlar incelendiğinde en sık kullanılan birimin *ise* olduğu görülmüştür. Söz konusu yapı *şayet tarihçi araştırmasına uygun sorular ile*

başlamış ise onun eldeki sorunu yanıtlamaya yönelik olarak her şeyi kanıt olarak verebilir. örneğindeki gibi *şart kipi* olarak kullanılmıştır. Aynı şekilde derlemde yer alan *olursa* biçimi ise *yaşama tarzı üzerindeki etkisi göz önünde bulundurulacak olursa Plotinus felsefesinin ahlak felsefesi ile doğrudan bir münasebeti vardır.* örneğinde görüleceği üzere *şart* anlamının genel-geçer bir zamanda var olduğunu göstermektedir. Benzer şekilde *olursak* sözcükbirimi de *Çok daha geriye gidip anlatacak olursak Platon'un başlattığı Akademi'nin tarihi beş döneme ayrılır.* örneğindeki gibi *şart* anlamının genel-geçer bir zaman diliminde birinci çoğul şahıs (biz) tarafından kullanıldığı görülmektedir. SASD felsefe alt derleminde *Değer, eğitimin kendi içerisinde ürettiği bir kavram olmasa da eğitim uygulamalarında yeni de değildir.* örneğindeki gibi geçen *olmasa* sözcükbirimi *da* ile birlikte kullanılmış ve cümleye genel yargının kabulünden farklı bir durumun var olduğunu ancak bunun genel yargıyı değiştirecek kadar güçlü olmadığı anlamını katmıştır. Bu açıdan düşünüldüğünde SASD felsefe alt derlemindeki *ise* ve varyasyonlarının kullanımında *istek kipi* değil, *şart kipi* kullanıldığı görülmüştür.

SASD felsefe alt derleminde *olmalıdır* ve *olacaktır* kullanımları da belirlenmiştir. Belirlenen *olmalıdır* kullanımı *...biliminin konusu, onlara göre, edebiyat eserleri değil, "edebiyat" olmalıdır...* örneğindeki gibi *olasılık* anlamında; *Anlamlı önerme, doğrulanabilir ya da yanlışlanabilir olmalıdır.* örneğindeki gibi de *kesinlik* anlamında kullanıldığı belirlenmiştir. SASD felsefe alt derleminde yer alan *olacaktır* kullanımı ise *...bağlamında anlaşılması ve değerlendirilmesi daha doğru olacaktır.* örneğindeki gibi *kesinlik* anlamında kullanıldığı görülmüştür.

4.3.ARKEOLOJİ ALANINDAKİ DEĞERLENDİRMELER

Arkeoloji alt derleminde, 26 makaleden sıklığı dokuzdan fazla olan ve söz konusu alt derlemde isim, fiil, bağlaç ve edat olarak yer alan 643 sözcükbirimin toplam 39239 defa kullanıldığı görülmüştür.

SASD arkeoloji alt derleminde isim olarak görev yapan ve kavram değeri taşıyan 549 farklı sözcükbirim ve bu 549 sözcükbirimin 259'u terim, 36'sı ise bilimsel Türkçeye yönelik kullanımlar olarak belirlenmiştir. SASD arkeoloji alt derleminde terim ve bilimsel Türkçeye yönelik kullanımların toplam oranı %59,43'tür. SASD arkeoloji alt

derleminde geriye kalan %40,57'lik oran ise diğer alanlarda da kullanılan ortak sözcüklerdendir.

SASD arkeoloji alt derlemindeki terim listesi incelendiğinde 258 sözcükten 40 tanesi Batı kökenli veya Batı kökenli sözcükle birleşerek terim olan ve anlamlandırılması gündelik Türkçede zor olan sözcükler olarak değerlendirilmiştir. Bu sözcüklerden *arkeoloji, arkeolojik, hipoplazi, lejant, kült, kalkolitik, tunik, lahit, ante – mortem, polis* (şehir), *anonim fosil, hellenistik dönem, kalkolitik çağ, arkeolojik kazı, antik çağ* sözcüklerini anlamlandırabilmek için arkeolojik uzmanlık bilgisi gerekmektedir. SASD arkeoloji alt derlemindeki arkeoloji terimlerinden *imparator, antik, imparatorluk, imparatorluk devri* sözcüklerini anlamlandırabilmek içinse daha basit bir tarih bilgisi gerekmektedir. Yine arkeoloji terimi olarak kabul ettiğimiz ancak günlük hayatta da kullanılan *kültür, kanalizasyon, kanalet, orijinal, profil, kanalizasyon sistemleri, obje, pozisyon, koridor, stil, site, restorasyon, klasik* sözcüklerinin bilinirliğinin daha fazla olduğu söylenebilir. SASD arkeoloji terimleri listesindeki *anonim, figür, büst, periyot, portre, plato, mozaik* sözcükleri ise arkeoloji dışında farklı alanlarda da terim olarak kullanılan sözcüklerdir.

Yukarıda belirttiğimiz SASD arkeoloji terimleri içerisindeki bu 40 sözcük dışındaki arkeoloji terimlerinin ise *kabartma, yazıt, anıt* gibi Türkçe kökenli veya *mezar, şehir* gibi gündelik dilde de sıklıkla kullanılan ve Türkçeleştiği kabul edilen sözcükler olduğu görülmektedir.

SASD arkeoloji terimleri listesindeki Batı kökenli 40 sözcüğün toplam kullanım sayısı 1735'tir. SASD arkeoloji alt derlemi terim listesindeki 258 sözcükten Batı kökenli 40 sözcüğün kullanım oranı %15,50'dir. Bu bulgudan hareketle SASD arkeoloji alt derlemindeki terimlerin %84,50 oranında Türkçe kökenli veya gündelik Türkçe içerisinde de kullanılarak Türkçeleştiği kabul edilen sözcüklerden olduğu söylenebilir. Ayrıca Batı kökenli terimler arasında belirttiğimiz *kanalizasyon, kanalizasyon sistemleri, profil* gibi sözcüklerin de gündelik dilde sıklıkla kullanıldığı bilinmektedir. Bu sözcükleri dışarda tuttuğumuzda, SASD arkeoloji terimlerindeki Türkçeleşme oranının daha fazla olacağı açıktır.

SASD arkeoloji alt derlemindeki genel bilimsel Türkçeye yönelik kullanımlar incelendiğinde *çalışma, bilgi, araştırma, inceleme, bilim, olasılık, sayı, sempozyum, literatür, bilimsel, makale, kapsam, belirgin, olasılık, veri* sözcükleri bilimsel Türkçenin

genel kullanım sözcükleri olarak değerlendirilebilir. SASD arkeoloji alt derlemindeki *bölüm, amaç, kaynak, bulgu, giriş, özet, anahtar kelimeler* sözcükleri ise bilimsel araştırma bölümlerinin adıdır. SASD arkeoloji alt derlemi bilim diline ait olan *tablo, toplam, ortalama, ilişki, etkili, oran, sıklık, dağılım, benzerlik, analiz* sözcükleri ise araştırma sonuçlarının sunumu ve sonucu ile ilgili terimlerdir. Listedeki *deneysel* terimi araştırma yöntemi ile ilgili terimdir.

SASD arkeoloji alt derlemi bilimsel Türkçeye ait terimlerden hareketle arkeoloji alanındaki çalışmaların nicel ve nitel verilerin çeşitli açılardan incelenmesini içeren deneysel araştırmalar olduğu söylenebilir.

SASD arkeoloji alt derlemi teknik söz varlığı ile SASD'deki diğer alt derlemler karşılaştırıldığında, arkeoloji alt derlemindeki söz varlığının diğer alanlarla değişen oranlarda ortak sözcükler içerdiği görülmektedir. En az ortak söz varlığını ise 140 sözcükbirimle ilahiyat alt derlemiyle paylaşmaktadır. SASD arkeoloji alt derlemi ile ilahiyat alt derlemi arasındaki ortak sözcükler *ölçü, bağlam, ilişki* gibi bilimsel Türkçeye ait sözcükler ile *cami, kitap, dinsel* gibi iki alanın da farklı açılardan araştırma konusu yaptığı kavramlar üzerinedir. SASD arkeoloji alt derlemi 231 ortak sözcükle en fazla şehir planlaması alt derlemiyle ortaklığa sahiptir. Bu iki alt derlemdeki ortak sözcükler *makale, bilimsel, analiz* gibi bilim diline yönelik kullanımlarla birlikte *anıtsal, ahşap, restorasyon, şehir* gibi arkeoloji alanında bulgu niteliği taşıyan, şehir planlamasında da veri veya sonuç durumunda olan sözcüklerdir. Arkeoloji alt derlemi 225 sözcükbirimle ikinci sırada antropoloji ile ortaklık göstermektedir. Arkeoloji ile antropoloji arasındaki ortak sözcükler ise *özet, sıklık, amaç* gibi bilimsel dile ait sözcüklerle birlikte, *vücut, iskelet, omuz* gibi insan bedenlerine ait sözcükler de görülmektedir.

SASD arkeoloji alt derlemi fiil kullanımları incelenmiş ve sıklığı dokuzdan fazla olan 70 fiilin toplam 1536 defa kullanıldığı belirlenmiştir. Bu 70 fiilden 19'u *-mAktA[dIr]* yapısıyla oluşturulmuş ve söz konusu alt derlemde toplam 611 defa kullanılmıştır. Bu yapı *Hitit Kültürü ve siyasi hâkimiyeti içinde yer aldığını göstermektedir. / 11 merkezin birbirine olan mesafeleri 500 m ile 5 km arasında değişmektedir.* örneklerinden de anlaşılacağı üzere eklendiği fiile *görünüş* açısından süreklilik içeren bir bitmemişlik anlamı kazandırmaktadır. Bu nedenle de genel-geçer durumların açıklanmasında

sıklıkla kullanıldığı görülmüştür. SASD arkeoloji alt derlemindeki toplam fiil listesinde *-mAktA[dIr]* yapısı, sayısal olarak %27,14; kullanım oranı olarak ise %39,09'unu oluşturmaktadır.

SASD arkeoloji alt derlemi fiil kullanımlarında belirlenen 70 fiilden 33'ü *-mXştXr* yüklemleştircisiyle kurulmuştur. Bu yapı SASD arkeoloji alt derleminde *Pteryges üzerine çeşitli hayvan başları yerleştirilmiştir. / Köpek resimlerinin bir kısmı kulaklı, bazıları kulaksız çekilmiştir.* örneklerindeki gibi kesinlik içeren, bildirme işlevli geçmiş zaman işlevinde kullanıldığı görülmüştür. SASD arkeoloji alt derleminde *-mXştXr* yüklemleştircisiyle kurulan 33 fiil söz konusu alt derlemde toplam 743 defa kullanılmıştır. İlgili yapının SASD arkeoloji alt derlemi fiil listesindeki sayısal oranı %47,14; kullanım oranı ise %47,53'tür.

SASD arkeoloji alt derleminde, kaynaklarda *koşaç, kopula ve bildirme eki* gibi adlar da verilen ve durum bileşik zaman kategorisinde yer alan *-DXr* yapısı yalnızca *olmalıdır* şeklinde toplam 61 defa kullanılmıştır. İlgili yapının SASD arkeoloji alt derlemindeki bağlam kontrolleri yapıldığında, ağırlıklı olarak *...ticaret Hititler döneminde sekteye uğramış olmalıdır.* örneğindeki gibi *olasılık* anlamında kullanıldığı görülmektedir. Bununla birlikte az sayıda da olsa *Bu iki eser şüphesiz aynı orijinale dayanıyor olmalıdır.* örneğindeki gibi *kesinlik* anlamı olan cümlelerde de kullanıldığı görülmüştür. SASD arkeoloji alt derlemindeki *-(X)r / -(A)r* kullanımları incelendiğinde 70 fiilden *yer alır, işaret eder, oluşturur* olmak üzere üç sözcükbirimin kullanıldığı görülmektedir. Bu kullanımların bağlam kontrolleri yapıldığında *Ephesos Artemis kutsal alanı deniz kıyısında yer alır.* ve *... en önemli buluntu gurubunu pişmiş toprak hayvan heykelcikleri oluşturur.* örneklerindeki gibi genel-geçer anlamı olan olayları anlatma işlevinde olduğu anlaşılmaktadır. Ayrıca belirtilen bu işlevinden daha az sayıda *Bunların mevsimlik yerleşim birimleri olabileceğine işaret eder.* ve *Mısır kökenli bronz heykel, silah, kaplar ve koşum takımları gibi değerli bronz objeler belki de önemli grubu oluştururlar.* örneklerindeki gibi genel-geçer anlamı olan olayları anlatma işleviyle birlikte *-Abil* ve *belki* ile *olasılık* anlamı taşıyan cümlelerde de kullanıldığı görülmüştür. Bu açıdan bakıldığında söz konusu ekin kipsellik işlevi ile de bilimsel metinlerde yer alabildiğini söyleyebiliriz.

SASD arkeoloji alt derlemi fiil listesinde *-(X)yor* ekli kullanımlar ise *oluşturuyor* ve *tutuyor* örneklerinde kullanılmıştır. Bu iki sözcükbirimden birincisi *Suriye-Filistin ve*

Kerkük tipli mühürlerle benzerlik oluşturuyor. ve *Göğsünde bebek İsa'nın madalyonunu tutuyor.* örneklerinde görüldüğü üzere *genel-geçer zaman* işlevinde ve *süreklilik* içeren bir bitmemişlik görünümündedir.

SASD arkeoloji alt derleminde $-(X)rdX / -(A)rdI$ yapısı *yer alırdı* biçiminde 10 defa kullanılmıştır. Söz konusu yüklemleştirici *İkincil mekanlar, bu avlunun çevresinde yer alırdı.* örneğinde görüldüğü üzere belirtilen olayın konuşma anının öncesindeki bir noktada gerçekleşmekte olduğunu ve bunun da belli bir süreklilik taşıdığını göstermektedir. İlgili derlemde yer alan $-DX$ yapısının ise *devam etti* sözcükbiriminde 11 defa kullanıldığı belirlenmiştir. Bu ek *M.S. 7. yüzyılın ortalarına Arapların gelmesine kadar devam etti.* örneğinde görüldüğü gibi konuşma anından önce gerçekleşen olayları anlatmada kullanılan zaman işlevinde ve *bitmişlik* görünümündedir. SASD arkeoloji alt derleminde tek örnekte, *versin* sözcükbiriminde emir kipine rastlanmıştır. İlgili bağlam kontrolünde bu ek, tek makalede Hitit yasa sözcelerini aktarırken *Eğer bir kişi bir kabı ya da bir havuzu kirletirse 3 şekel gümüş versin!* şeklinde kullanılmıştır. Bilimsel dile yönelik bir kullanımdan ziyade bilimsel dildeki aktarım sözcelerine ait bir kullanımdır.

SASD arkeoloji alt derlemindeki bileşik fiiller incelenmiş ve *yer al-*, *işaret et-*, *devam et-*, *ol-*, *tasvir edil-*, *tespit edil-*, *söz edil-*, *işaret et-*, *temsil et-*, *ifade et-*, *kayıt yapıl-* bileşik fiillerinin kullanıldığı görülmüştür. Belirtilen bileşik fiillerden *yer al-* fiili *Kangal ovasında iki büyük boyutlu yerleşim birimi yer almaktadır.* örneğindeki gibi arkeolojik araştırmalarda bulunma anlamında kullanılmıştır. Derlemdeki *etmek* yardımcı fiili ile kurulan bileşik fiiller ise *“bölgede yerleşimin devamlılığına işaret etmektedir.* örneğindeki gibi oluşmaktadır. Alt derlemdeki *yap-* yardımcı eylemi ise *...kısaca tapınak personelinin kayıtları yapılmıştır.* örneğindeki şekilde kullanılmıştır. SASD arkeoloji alt derlemindeki *ol-* yardımcı fiili ile kurulan bileşik fiiller ise sıklığı dokuzdan fazla olan *ait olabilir / tahrip olmuştur* şeklindeki kullanımlarla birlikte *... daha geç devir tapınaklarının özellikle pronaos ve nadiren de olsa naos mekanlarında karşımıza çıkmaktadır.* örneğindeki gibi *olsa* biçiminin kalıp söz şeklindeki kullanımları da görülmüştür. Benzer şekilde *olsa* biçiminin *az da olsa, olsa da, güçlükle de olsa* kullanımlarına da rastlanmıştır.

SASD arkeoloji alt derlemindeki $-Abil$ yeterlik fiili kullanımı incelendiğinde *söylenbilir, olabilir, görülebilir, söyleyebiliriz* kullanımları belirlenmiştir. Söz konusu

4 fiilin toplam kullanım sayısı 54'tür. Söz konusu kullanımlar incelendiğinde *söylenebilir/ söyleyebiliriz* kullanımları *Bizans Anadolu'sunu iyi ve doğru yansıtan bir veri grubu olduğu söylenebilir.* /

ortalama diyebileceğimiz bir oranda dış taşı saptandığını söyleyebiliriz örneklerinde görüldüğü gibi *yeterlilik* anlamında kullanılmıştır. Aynı şekilde *görülebilir* sözcükbiçimi de *İncelenen dışlarla ilgili sayısal veriler Tablo 14'te görülebilir.* ve *...gerçek seramik üretimine giden yolda önemli kazanımlar olarak görülebilir.* örneklerindeki gibi *yeterlilik* anlamında kullanıldığı görülmüştür. Fakat aynı alt derlemde yer alan *olabilir* fiili ise *...tepsiler veya evlerde kullanılan kek kalıpları gibi kullanılmış olabilir.* kullanımdaki gibi *olasılık; Zengin olsun, fakir olsun her vatandaş eğer isterse köle sahibi olabilirdi.* örneğindeki gibi *yeterlilik* anlamlarında kullanıldığı görülmüştür.

SASD arkeoloji alt derlemindeki kişi kullanımları incelendiğinde 71 fiilden 34'ünde eylemi yapan kişinin belli olmadığı edilgen yapı kullanılmıştır. SASD arkeoloji alt derlemindeki edilgen yapılı fiiller *Ayakta duran giyimli bir erkek tasvir edilmiştir.* ve *Müze'ye getirilmiş olan yedi adet heykeltıraşlık eseri incelenmiştir.* örneklerindeki gibi kullanılmıştır. SASD arkeoloji alt derleminde eylemi yapan kişinin belli olmadığı 34 edilgen fiil toplam 829 defa kullanılmıştır. Eldeki bulguları oran açısından değerlendirdiğimizde SASD arkeoloji alt derleminde edilgen yapılı fiillerin kullanım oranı %53,03; sayısal oranı ise %48,57'dir.

Söz konusu alt derlemdeki 33 fiilde ise eylemi gerçekleştiren kişi bellidir. Etken yapılı fiillerin toplam kullanım sayısı ise 647'dir. Eylemi gerçekleştiren kişinin belli olduğu 33 eylemden 32'sinde *Papirüs rulolarından oluşan bu destek, Asklepios'un tıp bilgisine işaret etmektedir.* / *...mahkemede yargıçlık yapan Karkamis prensi büyük Hitit kralını temsil etmektedir.* örneklerindeki gibi üçüncü tekil şahıs (o) kullanılmıştır. Bir fiilde ise *Hellenistik, Yunan-Budist ve Hindu etkilerini rahatlıkla söyleyebiliriz.* örneğindeki gibi *söyleyebiliriz* fiilinde, 1. çoğul şahıs (biz) kullanılmıştır. Eylemi gerçekleştiren şahsın belli olduğu etken fiillerin SASD arkeoloji derlemi içindeki kullanım sayısı 647'dir. Etken fiillerin SASD arkeoloji alt derlemindeki sayısal oranı %47,14; kullanım oranı ise %41,39'dur.

4.4.İLETİŞİM ALANINDAKİ DEĞERLENDİRMELER

SASD iletişim alt derleminde isim, fiil, edat ve bağlaç olmak üzere 693 sözcükbirimin toplam 35045 defa kullanıldığı belirlenmiştir. Belirlenen 693 sözcükbirimin 606'sı iletişim alanında kavram değeri taşıyan sözcüklerdir. Bu 606 sözcükbirimin 264'ünün iletişim terimi, 54'ünün ise bilimsel Türkçeye yönelik kullanımlar olduğu belirlenmiştir. SASD iletişim alt derleminde iletişim terimi ve bilimsel Türkçeye yönelik kullanımlar dışındaki 288 sözcükbirim, SASD'deki diğer alt alanlarda da kullanılan veya standart Türkçede de sıklıkla karşılaşılan sözcüklerdir.

SASD iletişim alt derlemindeki iletişim terimi listesinde yer alan *internet, medya, dergi, televizyon, gazete, dizi, yayın, film, görüşme, kitap, makale, sinema, radyo, web, mesaj, ses, sosyal medya, televizyon dizisi, video* sözcükleri iletişim araçları adlarıdır. SASD iletişim terimleri listesinde iletişim araçları toplam 1437 defa kullanılmıştır. İletişim araçlarının adları incelendiğinde 19 sözcükten *internet, medya, televizyon, video, sosyal medya, film, sinema, radyo, web* sözcükleri doğrudan alıntılama yoluyla dilimize girmiştir. Ancak gündelik hayattaki kullanım sıklığı yüksek olmasından dolayı toplumda anlaşılabilirlik oranı yüksektir. İletişim araçlarıyla birlikte iletişim terimleri listesi bu açıdan incelendiğinde, 264 iletişim teriminden *internet, medya, reklam, sistem, sosyal, televizyon, modern, politik, telekomünikasyon, teknoloji, film, sinema, problem, rol, propaganda, kılavuz, modernizm, fallogosentrik, radyo, sekreter, web, mesaj, teknolojik, kontrol, robot, siber, model, adaptasyon, sanal, sosyal medya, strateji, test, modernist, online, enformasyon, kolektif, operatör, politika, program, referans, reklam adaptasyonları, teknik, diyalog, lisans, protokol, dijital, etik, kod, modernite, sansür, video* sözcüklerinden oluşan 51'i Batı kökenli terimlerdir. Bu sözcüklerin SASD iletişim alt derlemindeki toplam kullanım sayısı ise 2354'tür. Ancak bu terimlerde de gündelik dilde sıklıkla kullanılan ve toplumun büyük bir bölümünün kullandığı ve anlamını bildiği sözcükler vardır. SASD iletişim alt derlemindeki diğer 213 terim ise *algı, ağ, yayın* gibi Türkçe kökenli *mizah, tehdit* gibi Doğu kökenli dillerden dilimize geçerek uzun yıllar boyunca gündelik dilde de kullanılarak Türkçeleştiği kabul edilen sözcüklerden oluşmaktadır. SASD iletişim alt derlemindeki Batı kökenli terimlerin sayısal oranı %19,31; kullanım oranı ise %19,08'dir.

Bu bilgiler ışığında SASD iletişim alt derlemine göre iletişim alanındaki terimlerde Türkçeleşme oranı %80'in üzerindedir, denilebilir.

SASD iletişim alt derlemindeki bilimsel dile yönelik sözcükler incelendiğinde *makale* *kapsam*, *tartışma*, *netice*, *değerlendirme*, *teori*, *içerik*, *araştırma*, *bilgi*, *bilimsel*, *etki*, *araç*, *bağlam*, *açıklama*, *ayrım*, *kavram*, *düşünce*, *yaklaşım*, *çalışma*, *konu*, *sayı*, *problem* sözcükleri genel bilimsel Türkçeye yönelik sözcüklerdir. SASD iletişim alt derleminde geçen *açık uçlu soru*, *görüşme*, *anket*, *madde*, *cevap*, *odak grup* sözcükleri ise bilimsel araştırmalarda kullanılan ölçme araçlarıyla ilgili terimlerdir. İletişim alt derlemindeki *ortalama*, *değer*, *oran*, *toplam*, *şekil*, *yüzde*, *oran* sözcükleri ise araştırma sonuçlarının sunumu ile ilgilidir. Bununla birlikte *kaynak*, *yöntem*, *sonuç*, *bölüm*, *başlık*, *amaç*, *öz*, *anahtar kelimeler* sözcükleri bilimsel makalelerin bölümlerini adlandırmada kullanılırken *bağımsız değişken*, *analiz*, *kontrol*, *faktör*, *anova* sözcükleri ise bilimsel araştırmalardaki verileri analiz etmede kullanılan terimlerdir. SASD iletişim alt derlemindeki *birey* ve *katılımcı* sözcükleri araştırmalara katılan kişileri adlandırmada kullanılırken *referans* sözcüğü makalelerdeki atıfları belirtmektedir.

SASD iletişim alt derlemindeki genel bilimsel dile yönelik kullanımlar incelendiğinde *bağımsız değişken*, *analiz*, *anova* sözcüklerinin varlığı, iletişim alanındaki çalışmalarda istatistiksel çalışmaların yapıldığını; *birey* ve *katılımcı* sözcüklerinin varlığı ise araştırmaların insanlar üzerine yapıldığını göstermektedir. Genel bilimsel Türkçeye yönelik 53 terimden *analiz*, *kontrol*, *faktör*, *anova*, *anket*, *teori* sözcükleri dışındaki 47 terimin Türkçe kökenli veya *netice*, *problem*, *makale* gibi gündelik dilde de sıklıkla kullanılarak Türkçeleşen sözcüklerden oluştuğu görülmektedir. Bu açıdan bakılınca SASD iletişim alanındaki bilimsel dile yönelik terimlerin %88,67'sinin Türkçe kökenli veya Türkçeleşen sözcüklerden oluştuğunu söyleyebiliriz.

SASD iletişim alt derleminde iletişim alanındaki teknik söz varlığı ile SASD'deki diğer alanlar karşılaştırılmış ve iletişim alanının 180 ortak sözcükle en az arkeoloji; 307 ortak sözcükle en fazla siyasal bilimler alanlarının ortaklık içerdiği belirlenmiştir. SASD iletişim alt derlemi ile arkeoloji alt derlemi arasındaki ortak sözcükler *etkileşim üretim*, *renkli* gibi iki alanın da bulgularını açıklayan sözcüklerde; *tablo*, *ilişki*, *bağlam* gibi genel dile ilişkin sözcüklerde ve *sınıf*, *çerçeve*, *gün* gibi rastlantısal sözcük ortaklıklarında görülmektedir. Siyasal bilimler alanıyla ortak sözcüklere bakıldığında ise *ticaret*, *işçi*, *müdür* gibi her iki alanın da farklı süreçlerde ilgi alanına giren insan

yaşamı ile ilgili sözcüklerde, *değerlendirme, bilimsel, tablo* gibi genel bilimsel dile yönelik sözcüklerde ortaklık göstermektedir. Ayrıca *gerçek, bakış, nokta* gibi rastlantısal sözcük ortaklıkları da bulunmaktadır.

SASD iletişim alt derlemi fiil kullanımları incelenmiş ve sıklığı dokuzdan fazla olan 62 fiilin toplam 1024 defa kullanıldığı belirlenmiştir. Belirlenen bu fiillerden 22 tanesinin –*mAktA[dIr]* yapısı ile kurulduğu görülmüştür. Söz konusu yapının kullanıldığı 22 fiilin SASD iletişim alt derlemindeki toplam kullanım sayısı 374'tür. Bu yapı *Çatışma bir anda olmamakta, belirli safhaları bulunmaktadı*r. ve *...kimliğinin kültürel bir mecburiyet olduğunu da düşünmemizi sağlamaktadır*. örneklerinden de anlaşılacağı üzere *görünüş* açısından süreklilik içeren bir *bitmemişlik* anlamı taşımaktadır. Ayrıca söz konusu yapının benzer işlevli –(X)*yor* yapısına göre daha kesin bir anlam taşımasından dolayı bilimsel metinlerdeki tüm zamanları kapsayan, genel-geçer durumların açıklanmasında sıklıkla kullanıldığı görülmüştür. Belirtilen yapı ile kurulan fiiller, SASD iletişim alt derlemindeki fiil listesinin kullanım açısından %36,52'sini; sayısal açıdan ise %35,48'ini oluşturmaktadır.

SASD iletişim alt derlemi fiil kullanımlarında –*mXştXr* yüklemleştiricisiyle kurulmuş 16 fiil belirlenmiştir. Söz edilen 16 fiil, SASD iletişim alt derleminde toplam 270 defa kullanılmıştır. Söz konusu yapıyla kullanılan fiillerin derlemdeki bağlam kontrolleri sonucunda *Zeki Demirkubuz sinemasındaki yeri çözümlenmeye çalışılmıştır. / Çeliknaz'ı incelemek için 20 reklam filmi kullanılmıştır*. örneklerindeki gibi eylemin gerçekleştirilmesinde *kesinlik* içeren *bildirme* işlevli *geçmiş zaman* işlevinde kullanıldığı görülmüştür. Belirtilen yapı SASD fiil listesinin kullanım açısından %22,5'ini; sayısal açıdan ise %26,36'sını oluşturmaktadır.

Ayrıca SASD iletişim alt derleminde *olacaktır* sözcükbiriminde, –*AcAktIr* yapısı kullanılmıştır. Söz konusu yapı *...sözcükleri veya sembolleri kullanarak konuşmak daha yararlı olacaktır*. örneğinde görüleceği üzere *kesinlik*; *...webTV ya da akıllıTV gibi hizmetlere yerini bırakmasına neden olacaktır*. örneğindeki gibi de *olasılık* anlamları katmıştır. Belirtilen yapı tek sözcükbiriminde toplam 24 defa kullanılmıştır.

SASD iletişim alt derlemindeki fiil kullanımlarında –(X)*r* / -(A)*r* yapısının da kullanıldığı görülmüştür. Söz konusu yapı *...ideolojik bir yanılısamayı gizlemeye yardımcı olduğu söylenebilir*. örneğindeki gibi *genel-geçer bir zaman* ifade etmektedir. Aynı ek *...kadının şeyler dünyasının determinizmine hapsediğini belirtir*. örneğindeki

gibi eklendiği eylemin başlangıç ve bitiş sınırları arasındaki süreç aşamasını işaret eden *görünüş* işlevinde ve *tüm suskunluğu ve tepkisizliğiyle oturan karısına vurmaya başlar*. örneğindeki gibi hikayeleştirici bir anlatımda, *anlatım tabanı işlevinde* kullanıldığı belirlenmiştir. Söz konusu yapı SASD iletişim alt derleminde 19 farklı sözcükbirimde toplam 269 defa kullanılmıştır.

SASD iletişim alt derlemi fiil listesinde –DX yapısı tek sözcükbirimde (*davrandı*) kullanılmıştır. Söz konusu yapı “*Yine 'azarladı' ifadesinde doktorlar; 'bağırıldı', 'saygısız davrandı'”* ve “*Şikayetlerinde Yer Alan İfadelerin Dağılımı (Devamı) 'Kaba Davrandı.'”* örneklerinde görüldüğü üzere bilimsel metinlerdeki katılımcıların anlatımlarını aktarmada dolayısıyla hikayeleştirici bir *anlatım tabanı işlevinde* kullanılmıştır. Belirtilen yapı tek sözcükbirimde toplam 18 defa kullanılmıştır.

SASD iletişim alt derlemi fiil listesinde 26 bileşik fiil belirlenmiştir. Bu 26 bileşik fiilden *olursa, neden olur, ne olursa olsun, olsa da, neden olmaktadır* kullanımları *ol-* yardımcı fiili ile *...tek yönlü bilgi aktarıcısı rolünün de dönüşmesine neden olmaktadır*. örneğindeki gibi kurulmuştur. Bu fiillerden *olursa* kullanımı *Batı Avrupa, Türkiye ile karşılaştırılacak olursa, modernleşme sürecini uzun bir süreçten geçerek tamamlamıştır*. örneğinden anlaşılacağı üzere iki durum veya kavram arasında zamanın belli bir durumunda genel-geçer bir karşılaştırmayı ifade etmektedir. İlgili derlemde geçen *olsa da* kullanımı ise *...detayda kimi farklı yorumlamalara açık olsa da, genel-geçer bir kabule tabidir*. örneğindeki gibi *olsa* sözcükbirimi –dA bağlacı ile birlikte kullanılarak genel yargının kabulünden farklı bir durumun var olduğunu ancak bunun genel yargıyı değiştirecek kadar güçlü olmadığını belirten bir şart kipinde ve kalıp ifade şeklinde kullanılmıştır. SASD iletişim alt derlemi fiil listesinde geçen *ne olursa olsun* kullanımı ise bir kalıp ifade şeklinde *Hayatın her alanında yürütülen iş ve işlemde ne olursa olsun insan ilişkileri mutlaka önemlidir*. örneğindeki gibi *her şartta* anlamı katmaktadır. Bunlardan başka söz konusu alt derlemdeki bileşik fiiller en fazla *et-* yardımcı fiili ile *ifade et-, bahset-, arz et-, teşkil et-, devam et-, işaret et-, tespit et-, ifade et-* şeklinde kurulduğu görülmüştür. Bunlardan farklı olarak da *ortaya çık-, karar ver-, ele al-, yer al-* sıklığı ondan az olmakla birlikte *analizi yapıl-, tahmin yapıl-, çözümlenmesi yapıl-* ve *vurgu yap-, tanıtım yap-, yayın yap-* kullanımları görülmüştür. SASD iletişim alt derlemindeki fiil listesinde 26 bileşik fiil toplam 334 defa

kullanılmıştır. Söz konusu alt derlemde bileşik fiiller toplam fiillerin sayısal olarak %32,61'ini; kullanım açısından ise %29,24'ünü oluşturmaktadır.

SASD iletişim alt derlemi fiil listesi kişi kullanımları açısından incelendiğinde 18 fiilin *Çalışmada tek tek ilçeler kısa bilgilerle ama benzer bir sistematikte ele alınmıştır.* ve *Bu kategoriye dâhil olan 10 başlık tespit edilmiştir.* örneklerindeki gibi kişi kullanımlarının belli olmadığı, edilgen yapıdaki fiillerdir. Bu fiillerin toplam kullanım sayısı 285'tir. Bununla birlikte SASD iletişim alt derleminde sıklığı dokuzdan fazla olan fiil listesindeki 45 fiilde, *Çatışma genel olarak iki varlık arasındaki olumsuz bir durumu ifade etmektedir.* / *Birlikte gülüyor olmak ortak kültürel kodların oluşmasını sağlar.* örneklerindeki gibi eylemi gerçekleştiren şahıs belli olan ve tamamında 3. tekil şahsın (o) kullanıldığı belirlenmiştir. SASD iletişim alt derlemi fiil listesinde –Abil yapısı ile kurulan fiiler ise *olabilir, edilebilir, söylenebilir, verilebilir* kullanımlarıdır. Bu kullanımlardan *olabilir* sözcükbiriminin *Her şey doğru olabilir.* örneğindeki gibi *olasılık; Her arkadaşımız istediği derneğe üye olabilir.* örneğindeki gibi yeterlilik anlamında kullanımları belirlenmiştir. Aynı alt derlemdeki *edilebilir* kullanımını ise *ifade edilebilir, iddia edilebilir, söz edilebilir* şeklinde sözcükbirimler oluşturmuş ve bu sözcüklerin bütün kullanımları *bir perspektifle kendine ait bir kamusalılık oluşturduğu iddia edilebilir.* örneğindeki gibi *yeterlilik* anlamında kullanıldığı belirlenmiştir. Aynı alt derlemdeki *söylenebilir* sözcükbirimi ise tüm kullanımlarında *...ideolojik bir yanılısamayı gizlemeye yardımcı olduğu söylenebilir.* örneğindeki gibi *yeterlilik* anlamında kullanıldığı belirlenmiştir. SASD iletişim alt derleminde *yer verilebilir, örnek verilebilir* şeklinde kullanımları görülen *verilebilir* kullanımı ise *Örnek olarak şu başlıklar verilebilir: ... ve ...gizliliğine müdahaleye ancak bir mahkeme tarafından karar verilebilir.* örneklerindeki gibi yeterlilik anlamında kullanıldığı görülmüştür. Söz konusu yapı ile oluşturulan 4 fiilin SASD iletişim alt derlemindeki toplam kullanım sayısı 61'dir.

4.5.SİYASAL BİLİMLER ALANINDAKİ DEĞERLENDİRMELER

SASD siyasal bilimler alt derleminde 643 kavram değeri taşıyan sözcük, 57 fiil, 19 bağlaç ve 8 edat olmak üzere 727 sözcükbirimin toplam 39004 defa kullanıldığı belirlenmiştir. Kavram değeri taşıyan 643 sözcükten 351'i siyasal bilimler terimi, 53'ü

de bilimsel Türkçedeki kullanımlardır. Geriye kalan 239 sözcükbirim ise diğer alt derlemlerde veya gündelik Türkçede de kullanılan sözcükbirimler olduğu görülmüştür. SASD siyasal bilimler alt derlemindeki teknik söz varlığının %48,28'inin terim olduğu belirlenmiştir. Bu terimler incelendiğinde *devlet, bakanlık, başkanlık, sağlık bakanlığı, üniversite, müdürlük, cumhurbaşkanlığı, meclis, taşra teşkilatı, sağlık müdürlüğü, kamu hastane birlikleri, kamu hastaneleri, parlamento* sözcüklerinin kurum adı olarak yer aldığı görülmektedir. SASD siyasal bilimler alt derlemindeki *siyasal, politik, siyasi, siyaset, siyasal toplumsallaşma, politika, siyasi mülhazalar, siyasi katılım, siyasal iktidar, parlamento, siyasal toplumsallaşma süreci, siyasi davranış, milletvekili, muhalefet, parlamenter, sosyal demokrasi* sözcükleri politika alanındaki sözcüklerdir. Ekonomi alanında ise *ekonomik, ekonomi, mali, dağıtım adaleti, sermaye, iktisat, piyasa, yolsuzluk, politik ekonomi, emek, istihdam, finansal, sosyo-ekonomik* sözcüklerinin kullanıldığı görülmektedir. SASD siyasal bilimler terimlerindeki *iktidar, cumhuriyet, hükümet, anayasa, seçim, demokrasi, padişah, başbakan, imparatorluk, siyasal iktidar, özerk, parlamento, meclis, rejim, federal, milletvekili, otorite, parlamenter, yarı başkanlık* sözcükleri ise devlet yapısı ve yönetimi ile ilgili terimlerdir. SASD siyasal bilimler terimleri listesindeki *demokrat, sosyal demokrat, liberal, Marksist, komünist, nasyonal, sosyalist, kapitalist, kapitalizm* sözcükleri ise çeşitli ideolojilere ait terimlerdir.

SASD siyasal bilimler listesinde Batı kökenli dillerden veya Doğu dillerinden Türkçeye geçen çok sayıda terim olduğu görülmektedir. Ancak bu sözcüklerden *ekonomi, parti, medya, organize, cumhuriyet, siyaset, teşkilat* sözcükleri gündelik Türkçede de kullanılan ve toplumda bilinirliği yüksek olan sözcüklerdir. SASD siyasal bilimler alanındaki Batı dillerinden Türkçeye giren *etnik, sosyal demokrat, prosedür, etik, liberal, Marksist, federal, komünist, nasyonal, sosyalist, kapitalist, radikal, sosyal demokrasi, kapitalizm, parlamenter, sosyo-ekonomik, sosyalizasyon* sözcüklerinin ve Arapçadan Türkçeye giren *mülhaza* sözcüğünün bilinirliği diğer sözcüklere göre daha az olabilir. Bu sözcüklerin toplam kullanım sayısı 362'dir. Listedeki diğer sözcükler ise *bakanlık, tüketim* gibi Türkçe kökenli; *siyaset, cumhuriyet* gibi yabancı kökenli ancak kullanım sıklığından dolayı toplumun geniş bölümü tarafından bilinen ve *nezihleştirme, imparatorluk* gibi Türkçenin ek sistemi içerisinde Türkçeleşen sözcüklerdir.

SASD siyasal bilimler alt derlemindeki genel bilimsel Türkçeye yönelik kullanımlar incelendiğinde *bilgi, konu, bilim, amaç, yaklaşım, kapsam, inceleme, araştırmacı, bağlam, veri, bilimsel, belirgin, kuram, tanım* sözcükleri bilimsel araştırmalarda genel amaçlar doğrultusunda kullanılan sözcüklerdir. SASD siyasal bilimler alt derleminde yer alan *ilişki, etki, analiz, yüzde, değer, oran, toplam, anlamlı, ilişkili, standart sapma, örnek, tartışma, araştırma, dağılım, ortalama, pozitif, yaklaşık, birim, katsayı, korelasyon, sıklık, faktör* sözcükleri bilimsel araştırmalardaki sonuçların nitel veya nicel olarak ifadesinde; *şekil, tablo* sözcükleri ise araştırma sonuçlarının şekilsel gösteriminde kullanılmaktadır. SASD siyasal bilimler alt derleminde yer alan *sonuç, kaynak, giriş, bulgular, özet, anahtar kelimeler* sözcükleri ise makalelerin bölümlerini adlandırmada kullanılmaktadır. Aynı listede yer alan *araç, ölçek, soru ve cevap* sözcükleri araştırmada kullanılan araçlarla ilgili; *cinsiyet, değişken, yaş* sözcükleri ise araştırmaya katılan kişilerin veya araştırma nesnelерinin özellikleri ile ilgili sözcüklerdir.

SASD siyasal bilimler alt derlemi 189 ortak sözcükle en az arkeoloji alanı ile ortaklık göstermektedir. Siyasal bilimler ve arkeoloji alanları *araştırmacı, ortalama, giriş* gibi genel bilimsel dile yönelik sözcüklerle *yazılı, tip, plan* gibi araştırma verilerini adlandıran sözcüklerde ve *sağlık, çerçeve, destek* gibi rastlantısal olarak ortaklık göstermektedir. SASD siyasal bilimler alt derlemi 334 ortak sözcükle en fazla sosyoloji alanı ile ortaklık içermektedir. Bu iki alandaki sözcük ortaklıkları *Marksist, kapitalist, sosyalist* gibi siyasi ideoloji terimleri ile birlikte her iki alanın da ilgili olduğu *sınıfsal, istihdam, adalet* gibi sosyal yaşamla ilgili sözcüklerdir. Bunlarla birlikte *bölüm, kuram, bilimsel* gibi genel bilimsel Türkçedeki ortak sözcüklerle birlikte *özel, temel, yüksek* gibi sözcüklerle de rastlantısal ortaklıkları görülmektedir.

SASD siyasal bilimler alt derlemindeki fiil kullanımları incelenmiş ve sıklığı dokuzdan fazla olan 57 fiil belirlenmiştir. Çalışma kapsamına alınan bu 57 fiil SASD siyasal bilimler alt derleminde toplam 1157 defa kullanılmıştır.

SASD siyasal bilimler alt derleminde belirlenen 57 fiilden 21'inin *-mAktA[dIr]* yapısı ile kurulduğu görülmüştür. Söz konusu yapı *...ilçesinde geniş caddeler, parklar ve düzenli siteler görölmektedir. ve ...sosyalizasyon sürecinin belirleyiciliğini ortaya koymaktadır.* örneklerindeki gibi *kesinlik içeren şimdiki zaman işlevinde* kullanılmıştır. Belirtilen yapıyla kurulan 21 fiil, SASD siyasal bilimler alt derleminde toplam 451 defa kullanılmıştır. Bu bulgulardan hareketle *-mAktA[dIr]* yapısı ile kurulan fiiller SASD

siyasal bilimler alt derlemindeki toplam fiillerin sayısal açıdan %35,59'unu; kullanım açısından ise %33,73'ünü oluşturmaktadır.

SASD siyasal bilimler alt derlemi fiil listesinde 20 fiilin $-mX\dot{s}tXr$ yüklemeleştiricisiyle kurulduğu görülmüştür. Söz konusu yapı *Yaşam Tatmin Ölçeğinin aynı değeri 0.8393 bulunmuştur.* ve *...kitle haberleşme aracının günlük yaşantıya katılmasını sağlamıştır.* örneklerinde görüleceği üzere *kesinlik* anlamı içeren *bildirme işlevli geçmiş zaman* işlevinde kullanılmıştır. SASD siyasal bilimler alt derlemi fiiller listesinde $-mX\dot{s}tXr$ yapısı ile kurulan 20 fiilin toplam kullanım sayısı 420'dir. Bu bulgulara göre $-mX\dot{s}tXr$ yapısı ile kurulan fiillerin sayısal oranı %33,89; kullanım oranı ise %31,41'dir.

Çalışma kapsamında belirlenen SASD siyasal bilimler fiil listesinde $-(X)r/-(A)r$ yapısı ile kurulmuş *olur, sağlar, ortaya çıkar, görülür* sözcükbirimleri olmak üzere dört fiilde kullanıldığı görülmüştür. Söz konu yapı *...yozlaşmayı destekleyen önemli bir etken de önlenmiş olur.* / *Sorun, tersi durumlarda ortaya çıkar.* ve *...toplumsal sınıflar arasında zaman içerisinde bir yer değiştirme görülür.* örneklerindeki gibi *genel-geçer bir şimdiki zaman işlevinde ve bitmemişlik* görünümünde kullanılmıştır. Bu dört fiilin ilgili alt derlemdeki toplam kullanım sayısı 66'dır. Bu bilgiler ışığında SASD siyasal bilimler alt derlemi fiil listesinde $-(X)r/-(A)r$ yapısı ile oluşturulan fiillerin sayısal oranı %6,89; kullanım oranı ise %4,99'dur. SASD siyasal bilimler alt derleminde sıklığı dokuzdan fazla olan fiillerden $-DX$ yapısı ile yalnızca *oldu* sözcükbiriminin kullanıldığı görülmüştür. Belirtilen yapı *Türkiye'yi ziyaret eden Arapların sayısında önemli bir artış oldu.* ve *...açılacak muhtemel tazminat davalarının da önünü kesmiş oldu.* örneklerinden anlaşılacağı üzere *bilgisellik* açısından, *kanıt* aktaran bir işlevde kullanıldığı görülmektedir. Zaman açısından da bitmiş/tamamlanmış bir süreci ifade etmektedir. Adı geçen yapıyla oluşturulan *oldu* sözcükbiriminin SASD fiil alt derlemindeki kullanım sıklığı 15'tir. Aynı alt derlemde $-mX\dot{s}$ yapısı *olmuş* ve *başlamış* örneklerinde kullanılmış, *...3392 sayılı "103 İlçe Kurulması Hakkında Kanun" ile ilçe olmuş.* ve *...süreciyle birlikte bireysel hak düşüncesi ortaya çıkmaya başlamış.* örneklerindeki gibi belli bir kanıtı veya yazarın kişisel çıkarımına dayanan kanıtsallıktaki bir geçmiş zaman işlevindedir. Söz konusu yapıdaki sözcükbirimlerin SASD siyasal bilimler alt derlemindeki sıklığı 21'dir. SASD siyasal bilimler alt derlemindeki fiil kullanımlarında $-AcAK$ yapısıyla kurulan *olacak* sözcükbirimi görülmüştür. Bu yapı *...mevcut bilgi yönetimi uygulamalarının niteliği belirlenmiş*

olacak. ve ...*farklı görüşleri olan insanlar seslerini duyurmada daha az istekli olacak.* örneklerindeki gibi *varsayım/tahmin* kipsel işlevinde kullanıldığı görülmektedir. Söz konusu yapının SASD siyasal bilimler alt derlemindeki kullanım sıklığı ise 10'dur.

SASD siyasal bilimler alt derlemindeki fiil kullanımlarında belirlenen 58 fiilden 15'i bileşik fiildir. Bu fiiller *haline gel-*, *olsa da*, *ifade et-*, *neden ol-*, *ortaya çık-*, *ortaya koy-*, *arz et-*, *teşkil et-*, *yer al-* fiillerinin farklı biçimbirimlerle oluşturulmuş şekilleridir. Söz konusu alt derlemdeki bileşik fiil yapılarından *olsa da*, ...*önemli kısmının eski yerlerine yerleştirilmesi geç olsa da gerçekleşmiştir.* örneğindeki gibi cümledeki olay veya düşüncenin gerçekleşmesinde zorlukların bulunmasına rağmen gerçekleştiğini bildirmektedir. Diğer kullanımlar ise ...*son yıllarda kongre turizmi için de elverişli bir kent haline gelmiştir.*, *Bosna-Hersek, etnik bakımından oldukça karışık bir yapı arz etmektedir.* ve ...*potansiyel kaybetme olasılığı olan riskli durumlarda ortaya çıkar.* örneklerindeki gibi *et-*, *ol-* yardımcı fiilleriyle ve *çık-*, *koy-*, *al-*, *gel-* fiilleriyle oluşturuldukları görülmektedir. SASD siyasal bilimler alt derleminde 58 fiilin 15'i birleşik yapıdadır. Belirtilen birleşik fiillerin söz konusu alt derlemdeki toplam kullanım sayısı 229'dur. Eldeki bulguları oransal olarak değerlendirdiğimizde SASD siyasal bilimler alt derleminde birleşik fiiller, söz konusu alt derlemin sayısal açısından %25,86'sı; kullanım açısından ise %17,33'ü dür.

SASD siyasal bilimler alt derlemi fiil listesindeki 57 fiilin 16'sı *görül-*, *bulun-*, *veril-*, *söylen-*, *kullanıl-*, *görül-*, *yapıl-*, *ifade edil-*, *belirtil-*, *alın-*, *öngörül-* fiilleri gibi eylemi gerçekleştiren şahsın belli olmadığı edilgen yapıdadır. Edilgen yapıdaki fiillerin söz konusu alt derlemdeki kullanım sayısı 394'tür. Bu fiillerin ilgili alt derlemdeki sayısal oranı %26,31; kullanım oranı ise %34,05'tir. Aynı derlemdeki 38 eylem ise şahıs eki bulduran fiillerdir. Bu fiillerin tamamı ise 3. tekil şahıs eki (O) ile kurulmuştur. Bu eylemlerin SASD siyasal bilimler alt derlemindeki kullanım sayısı 669'dur. Bu fiillerin söz konusu derlemdeki sayısal oranı %66,66; kullanım oranı ise %57,82'dir.

SASD siyasal bilimler alt derlemindeki fiil kullanımlarında *söylenebilir*, *olabilir* şeklinde iki sözcükbirimde –*Abil* yapısının kullanıldığı görülmüştür. Bu sözcükbirimlerden *söylenebilir* yapısının ...*köylerin -az çok- birbirinden bağımsız adacıklara benzediği söylenebilir.* örneğindeki gibi *yeterlilik* kipiyle kurulduğu görülmüştür. Aynı listede yer alan *olabilir* sözcükbirimi ise *Kosova bağımsız olursa*,

Sırp Cumhuriyeti de bağımsız olabilir. örneğindeki gibi olasılık; *...ne de herhangi bir sosyal kesim tek başına mücadelede başarılı olabilir*. örneğindeki gibi yeterlilik kipinde kullanılmıştır. Ancak belirtilen tek örnek dışında tamamen olasılık kipinde kullanıldığı belirlenmiştir.

SASD siyasal bilimler alt derleminde gereklilik bildiren *gerekmektedir* ve *gerekir* kullanımları belirlenmiştir. Bu kullanımlarda gereklilik kipinin taşıdığı iş, durum ya da olayın yapılmasındaki gerekliliğin konuşucu açısından derecesi, söz konusu yapıya eklenen *-mAktAdIr* ve *-Xr* biçimbirimlerinin yüklediği anlamsal işlevle şekillenmiştir. Belirtilen sözcükbirimlerin SASD siyasal bilimler alt derlemindeki kullanımlarına bakıldığında *...bu semtin devlet eliyle sermaye için güvenli hale getirilmesi gerekmektedir*. ve *...analizlerde bu korelasyonun bir şekilde kontrol edilmesi gerekmektedir*. örneklerinden anlaşılacağı üzere söz konusu kip ve biçimbirim cümlede bitmemişlik görünümde, kesin bir ifadeyle var olan zorunluluk durumunu belirtmektedir. Benzer şekilde aynı alt derlemdeki *gerekir* sözcükbirimi *... için yetenek, bilgi, deneyim gibi bazı niteliklerin bulunması gerekir*. ve *...gazeteciliğin toplum içinde oynadığı rolü de dikkate almak gerekir*. örneklerinde görüldüğü üzere *gerek* sözcükbiriminin taşıdığı zorunluluk anlamının genel-geçer bir zaman diliminde geçerli olduğu görülmektedir.

4.6.SPOR BİLİMLERİ ALANINDAKİ DEĞERLENDİRMELER

SASD spor bilimleri alt derleminde toplam 101402 sözcükbirimlik veri tabanı oluşturulmuş ve kavram değeri taşıyan sözcükler, fiil, bağlaç ve edat olmak üzere toplam 808 sözcüğün 46339 defa kullanıldığı belirlenmiştir. SASD spor bilimleri alt derleminde yer alan ve kavram değeri taşıyan 702 sözcükbirimin, spor bilimleri terimi, bilimsel Türkçeye yönelik kullanımlar ve diğer alanlarla birlikte standart Türkçede de kullanılan sözcüklerden oluştuğu görülmüştür.

SASD spor bilimleri teknik söz varlığındaki spor bilimleri terimlerinden *futbolcu, hentbol, futbol, basketbol, masa tenisi, branş, okçuluk, basketbolcu, voleybol* sözcüklerinin spor dallarıyla ilgili olduğu görülmektedir. SASD spor bilimleri terimleri listesinde yer alan *yönetim, spor yönetimi, yönetici, sponsorluk, spor sponsorluğu, spor yöneticileri, spor kulüpleri, antrenör, basketbol federasyonu, yöneticilik, kuruluş,*

sponsor, spor federasyonları sözcüklerinin de spor yönetimi ile ilgili; *beden eğitimi, spor yüksekokulu, zaman eğitimi, spor öğretmenliği, serbest zaman eğitimi, spor eğitimi, beden eğitimi öğretmeni, beden eğitimi öğretmenliği, spor kültürü* sözcüklerinin ise spor eğitimi ile ilgili terimler olduğu anlaşılmaktadır. SASD spor terimlerindeki *engelli, takım, puan, serbest, şiddet, performans, etik, taraftar, rekabet, organizasyon, milli, izleyici, tekerlekli, müsabaka, tezahürat, çirkin, tezahürat, amatör, ampute, profesyonelce, spor medyası, sporda şiddet, eğlence, transfer, takım performansı, uluslararası, geleneksel, organize, saldırganlık, sportmence, olimpiyat, taktik, tribün, avantaj, zevk, dakika, bedensel engelli sporcu, dayanıklılık, oynama, motive* sözcükleri ise spor karşılaşmalarının türü, içeriği, kuralları ve etkileri ilgili sözcüklerdir.

SASD spor bilimleri terimlerindeki *aktivite, alternatif, amatör, ampute, antrenman, antrenör, antrenörlük, antropometrik, avantaj, basketbol, basketbol federasyonu, basketbolcu, branş, depresyon, derece, egzersiz, estetik, etik, fitnes, fizyolojik, fonksiyon, fonksiyonel, form, futbol, hentbol, imaj, kulüp, lider, madde, mantık, motive, olimpiyat, organizasyon, organize, pasif, performans, profesyonel, puan, raket, rehabilitasyon, rekreatif, rekreasyon faaliyetleri, sosyal, sponsor, spor, sportif, strateji, stres, taktik, tezahürat, tip, transfer, tribün, voleybol* gibi 54 sözcüğün yabancı dillerden Türkçeye geçerek spor bilimleri alanında terim olarak kullanıldığı görülmektedir. Bu sözcüklerden *derece, mantık, madde, tezahürat, faaliyet* sözcüklerinin Arapça kökenli olduğu diğer sözcüklerinse Batı dilleri kökenli oldukları görülmektedir. SASD spor bilimleri terimleri listesindeki farklı dillerden ödünçleme yoluyla Türkçeye giren bu 54 sözcüğün toplam kullanım sayısı 3627'dir.

SASD spor bilimleri terimleri listesindeki diğer sözcükler ise *ölçüm, oynama, yaş* gibi Türkçe kökenli; *futbolcu, sportmenlik, sosyalleşme* gibi farklı dillerden Türkçeye girerek Türkçenin kendi yapısı içerisinde Türkçeleşen veya *vücut, rakip, tesis* gibi farklı dillerden Türkçeye girmesine rağmen zaman içerisinde standart Türkçede de sıklıkla kullanılarak anlamı toplumun geniş bölümü tarafından bilinen sözcükler olduğu görülmektedir.

SASD spor bilimleri bilimsel Türkçeye ilgili söz varlığı incelendiğinde *çalışma, araştırma, sonuç, bilgi, amaç, konu, uygulama, bilim, bulgular, yöntem, anlam, değerlendirme, süreç, giriş, incelenme, özet, tartışma, araştırmacı, yayın, literatür,*

bağlam, teorik, method, işlem, proje sözcüklerinin bilimsel çalışmalarla ilgi sıklıkla kullanılan sözcükler olduğu bilinmektedir. Listede yer alan *tablo, şekil, sayfa, sıklık, frekans, yüzde* sözcükleri ise bilimsel çalışmaların sunumu ve gösterimi ile ilgili sözcükler olduğu söylenebilir. SASD spor bilimleri alt derlemindeki *birey, grup, kişi, erkek, katılımcı, denek, cinsiyet, bireysel, kadın, araştırmacı, veri, değişken, örneklem, evren, örnekleme* sözcükleri bilimsel çalışmalara katılan kişilerle ilgili sözcüklerdir. SASD spor bilimleri alt derlemindeki *anlamlı, ilişki, fark, ortalama, farklılık, değer, oran, etki, anlam, dağılım, standart, kontrol, aritmetik, istatistiksel, pozitif, sürekli, korelasyon, bağımsız, uygunluk, ilişkili, yığılmalı* sözcükleri ise bilimsel çalışmalarda kullanılan verilerin nitel gösterimi veya nicel işlemlerle ilgili sözcükler olduğu söylenebilir. SASD spor bilimleri alt derleminde kullanılan *ölçek, görüşme, analiz, faktör, anket, nitel, pearson, korelasyon, sontest, öntest, anova, gözlem* sözcükleri, bilimsel çalışmalarda kullanılan araçlar ve uygulanan nitel veya nicel işlemlerle ilgili sözcüklerdir.

Spor bilimleri ile SASD'deki diğer alanlardaki söz varlığı karşılaştırıldığında, spor bilimlerinin 176 ortak sözcük birimle en az ortak söz varlığına arkeoloji alanıyla sahip olduğu anlaşılmaktadır. SASD spor bilimleri ile SASD arkeoloji alt derlemindeki ortak sözcüklerin *birey, literatür, kaynak* gibi bilimsel Türkçeye ilgili sözcükler; *vücut, beden, cinsiyet* gibi iki alanın da kapsamı içindeki insan fizyolojisi ile ilgili sözcükler ve *şehir, yerleşim, düzen* gibi toplumsal yaşamla ilgili sözcüklerin ortaklık gösterdiği görülmüştür. Ayrıca SASD spor bilimleri alt derlemindeki söz varlığının ilahiyat ile 182, tarih ile de 184 ortak söz varlığının bulunduğu görülmüştür. Bu alanlar da spor bilimlerindeki teknik söz varlığı ile diğer alanlara göre daha az ortak söz varlığına sahiptir. SASD spor bilimlerinin 350 ortak sözcük birimle en fazla ortak söz varlığı SASD'deki eğitim alt derleminde dir. Bu ortak sözcükler ise *tablo, bilgi, araştırma* gibi bilimsel dile yönelik kullanımlar; *aile, toplum, sosyalleşme* gibi toplumsal hayata yönelik kullanımlar; *eğitim, öğrenci, öğretmenlik* gibi eğitim alanındaki kullanımlarla *bilişsel, kişilik* gibi düşünsel alandaki sözcüklerin ortaklık gösterdiği görülmüştür. Bu bulgulardan SASD spor bilimleri alt derlemindeki söz varlığının eğitim yönünün de bulunduğu anlaşılmaktadır.

SASD spor bilimleri alt derlemindeki fiil kullanımları incelenmiş ve söz konusu alt derlemde sıklığı dokuzdan fazla olan 79 fiilin toplam 1790 defa kullanıldığı

belirlenmiştir. Bu fiillerden 26'sı $-mAktA[dIr]$ yapısı ile kurulmuştur. Söz konusu yapının ilgili alt derlemdeki kullanım sıklığı ise 665'tir. Belirtilen yapı *...bireyin özel ve ayırıcı davranışları kişilik olarak tanımlanmaktadır.* ve *...olumlu yönde motivasyonla kişilikleri üzerine katkı sağlamaktadır.* örneklerindeki gibi eklendiği fiile *bitmemişlik* görünümü ile *kesinlik* anlamı taşıyan ve tüm zamanları kapsayan *genel-geçer bir zaman işlevi* katmaktadır. SASD spor bilimleri alt derleminde $-mAktA[dIr]$ yapısı ile kurulan fiillerin söz konusu alt derlemdeki sayısal oranı %31,70; kullanım oranı ise %36'dır.

SASD spor bilimleri alt derleminde 34 fiilin $-mXştXr$ yüklemleştiricisiyle kurulduğu belirlenmiştir. İlgili fiillerin bağlam kontrolleri sonucundaki kullanım örneklerine baktığımızda *öğrenciler arasında düzen ihtiyacı bakımından bir fark olmadığı bulunmuştur.*, *...kolaylıklar BESYO web sayfalarında yeterli düzeyde kullanılmamıştır.* ve *...elde edilen bulgulara göre; anlamlı bir ilişki olduğu saptanmıştır.* örneklerinden de anlaşılacağı üzere söz konusu yapı, olumlu ve olumsuz şekilde *kesinlik* anlamı içeren *bildirme işlevli geçmiş zaman işlevinde* kullanılmıştır. Adı geçen yüklemleştirici ile kurulan 34 fiilin SASD spor bilimleri alt derleminde toplam kullanım sayısı 765'tir. Bu sayıyı oran açısından değerlendirdiğimizde SASD spor bilimleri alt derleminde $-mXştXr$ yüklemleştiricisiyle kurulan fiillerin sayısal oranı %41,46; kullanım oranı ise %41,41'dir.

SASD spor bilimleri alt derleminde $-(X)r/-(A)r$ yapısı ile kurulmuş fiiller ise *söylenbilir, söyleyebiliriz, olabilir, sağlar, ifade eder, kapsar, olur, gösterilebilir* fiilleridir. Bu fiiller *...ekonomik ödüllerle birlikte emeklilik şeklinde gelecek güvencesi sağlar.* ve *...entegrasyon ve rehabilitasyon açısından ideal bir yapı oluşmuş olur.* örneklerindeki gibi *bitmemişlik* görünümünde ve tüm zamanları kapsayan *genel-geçer bir zaman işlevinde* kullanılmıştır. SASD spor bilimleri alt derleminde belirtilen yapıyla kurulan fiillerin sayısı 8; kullanım sayısı ise 198'dir. Söz konusu alt derlemde sıklığı dokuzdan fazla olan iki sözcükbirimde, *katılıyorum, oluyor, -(X)yor* kullanımı görülmüştür. Söz konusu kullanımlar *...şartların kötü olması sahalardaki şiddeti körüklemektedir (Katılıyorum %38.3).* ve *...hangi tarafa evrilmek isterse stratejilerini ona göre belirlemiş oluyor.* örneklerindeki gibi zaman açısından geçmişi, şimdii ve geleceği kapsadığı gibi *bitmemişlik* görünüşünün altında *süreklilik* anlamı taşımaktadır. Söz konusu yapı ile oluşturulan ve yukarıda belirtilen iki fiilin kullanım sayısı 25'tir. SASD spor bilimleri alanındaki fiil kullanımlarında sıklığı dokuzdan fazla olan bir

fiilde, *uygulanmış*, *-mXş* yapısı kullanıldığı görülmüştür. Söz konusu yapı *...uzanma testi, bilateral uzanma testi ve lateral uzanma testi uygulanmış*. ve *...spor yüksekokulu öğrencilerine Edwards kişisel tercih envanteri uygulanmış*. örneklerindeki gibi *kanıtsallık* içeren geçmiş zaman işlevinde kullanılmıştır. Söz konusu yapıyla oluşturulan *uygulanmış* sözcükbiriminin SASD spor bilimleri alt derlemi fiil listesinde kullanım sayısı 11'dir.

SASD spor bilimleri alt derlemindeki fiil listesinde farklı çekimlenmeleriyle birlikte 34 fiil eylemi gerçekleştiren kişinin belli olmadığı edilgen yapıda olduğu görülmüştür. Bu fiiller SASD spor bilimleri alt derleminde *Vücut yağ yüzdesi (VYY) Jackson ve Pollock formülü ile belirlenmiştir*. ve *...işlemler için SPSS for Windows Paket Programı uygulanmıştır*. örneklerindeki gibi kullanılmıştır. Söz konusu alt derleminde edilgen fiillerin kullanım sayısı 933'tür. Bu bulguları oran açısından değerlendirdiğimizdeyse edilgen yapıdaki fiiller SASD spor bilimleri alt derleminde kullanım oranı açısından %52,12; sayısal oran açısından ise %43,03'tür. SASD spor bilimleri alt derleminde 37 fiil, eylemi gerçekleştiren kişinin belli olduğu etken yapıdaki fiillerdir. Bu fiiller *Bu eğitim, serbest zaman programlarının verimli kullanımını sağlar.*, *Bay'da (2007) sponsorluğun halkla ilişkiler faaliyetlerini bütünlemek için önemli olduğunu vurgulamıştır*. örneklerindeki gibi kullanılmıştır. Belirtilen bu 37 fiilden 36'sı 3. tekil şahıs eki (o) ile kurulmuştur. Bir fiil ise *(söyleyebiliriz) ...denek gruplarının spor ortamını yeterince yaşamadıklarını söyleyebiliriz*. örneğindeki gibi 1. çoğul kişi (biz) ile kurulmuştur. SASD spor bilimleri alt derleminde eylemi gerçekleştiren şahsın belli olduğu fiillerin toplam kullanım sayısı 689'dur. Bu bulgular oran olarak değerlendirildiğindeyse söz konusu fiillerin kullanım oranı %38,49; sayısal oranı ise %46,83'tür.

SASD spor bilimleri alt derleminde *-Abil* yapısının da *söyleyebiliriz, söylenebilir, olabilir, gösterilebilir* olmak üzere dört fiilde kullanıldığı görülmektedir. Bu fiillerin bağlam kontrollerinde *söylenebilir, söyleyebiliriz ve gösterilebilir* fiillerinin *...gerçek dışı haber sorununun çözümüne katkı sağlayacağı söylenebilir*. ve *...en önemli etkenin basketbolun geniş kitlelere hitap etmesi ve seyir oranının yüksek olması özellikleri gösterilebilir*. örneklerindeki gibi yeterlilik; *olabilir* fiilinin ise *...bağlı olmanın birey açısından belirli olumsuz sonuçları da olabilir*. örneğindeki gibi olasılık; *...spor yöneticileri, toplumun her kesiminden ve meslek gruplarından olabilir*. örneğindeki gibi

yeterlilik anlamında kullanıldığı görülmüştür. Bu bulgulardan fiilin kip işlevinin fiilin taşıdığı anlam değeri ile de ilintili olduğu anlaşılmaktadır. Söz konusu yapının SASD spor bilimleri alt derleminde toplam kullanım sayısı 146'dır.

SASD spor bilim alt derlemindeki fiil listesinde *tespit edilmiştir, elde edilmiştir, yer almaktadır, ifade etmektedir, ne olursa olsun, yer almıştır, ifade eder, ifade edilmektedir, olsa da* örneklerindeki gibi dokuz birleşik fiil belirlenmiştir. Bu dokuz birleşik fiilden beşi *et-* yardımcı fiili ile *...kaynak yatırımında izlenecek yolu ışaret etmektedir.* örneğindeki gibi kullanılmıştır. Söz konusu alt derlemdeki diğer birleşik fiil yapıları incelendiğinde *al-* yardımcı fiili *Anketin ilk bölümünde kişisel bilgiler ile ilgili sorular yer almaktadır.* örneğindeki gibi kullanılmıştır. Aynı alt derlemdeki *ne olursa olsun* ve *olsa da* kalıplaşmış fiiller ise *Sporcuların branşı ne olursa olsun performans için belli bir kaygı düzeyine sahip olmaları gerekir.* örneğindeki gibi eylemin belirttiği durumun gerçekleşmesine engel olabilecek farklı bir durum olmadığını belirtmek; *Değişen çevre koşullarının etkisi ile uzun bir zaman diliminde olsa da örgüt kültürünün kısmen yada tümüyle değişimi için, esneklik unsurunun önemi dikkate alınmalıdır.* örneğindeki gibi de eylemin mevcut durumun gerçekleşmesini zorlaştırabilecek farklı durumlar olsa da bunların eylemin gerçekleşmesini engelleyecek güçte olmadığı düşüncesini oluşturmaktadır.

4.7. İLAHİYAT ALANINDAKİ DEĞERLENDİRMELER

SASD ilahiyat alt derleminde, 12 makaleden sıklığı dokuzdan fazla olan 558 kavram değeri taşıyan sözcük, 53 fiil, 7 edat ve 21 bağlaç olmak üzere toplam 639 sözcükten 32537 sözcükbirimlik söz varlığı elde edilmiştir.

SASD ilahiyat alt derlemi kavram değeri taşıyan sözcükleri, ilahiyat terimleri, bilimsel dile yönelik kullanımlar ve ilahiyat alt derlemi ile diğer alt derlemlerdeki ortak sözcük sayıları açısından incelenmiştir. SASD ilahiyat alt derlemi ilahiyat terimleri listesi incelendiğinde 83 sözcükbirimin İslam diniyle ilgili olduğu ve bunların toplam 4323 defa kullanıldığı belirlenmiştir. Dolayısıyla SASD ilahiyat alt derleminde İslam diniyle ilgili terimlerin SASD ilahiyat terimleri listesinin %46,11'ini oluşturduğu, kullanım açısından ise %53'ünü oluşturduğu belirlenmiştir. Bu bilgiler ışığında SASD derlemine göre ilahiyat alanındaki çalışmalarda İslam dinine yönelik çalışmaların ağırlıkta olduğu

anlaşılmaktadır. SASD ilahiyat terimleri listesinde felsefe ile ilgili *varlık, tanrı, işaret, yaratma, akıl, sembolik, değer, felâsife, ahlak* sözcükleri yer almaktadır. SASD ilahiyat alt derlemine göre ilahiyat alanındaki çalışmalarda felsefe terimlerinin kullanım sayısı terim olarak azdır. SASD ilahiyat alt derlemindeki *din, dindarlık, peygamber, ibadet, ilahî, dini mûsikî, tanrı, yaratma, yaratılış, ilahiyat, kutsal, dindarlık olgusu, diyanet, dindar, yaratan, nebî, dindarlığın ölçülmesi, dini hayatı anlamlandırmak, dinsel, kıyamet, kâfir, mezhep, şeytan, yaratıcı, dua, kurban, peygamberlik, sekülerleşme* sözcükleri genel olarak dini terimler olarak düşünülmektedir. Yukarıda belirtilen SASD ilahiyat alt derlemindeki genel dini terimlerin sayısı 28 olup kullanım sayısı 1698'dir. SASD ilahiyat terimlerinin %15,55'ini genel dini terimler oluşturmaktadır.

Çalışma kapsamında SASD ilahiyat alt derlemi teknik söz varlığında bilimsel Türkçeye yönelik 18 sözcükbirim belirlenmiştir. Bu sözcüklerden *amaç, metot, yöntem, anahtar sözcükler, öz, sonuç* sözcükleri bilimsel çalışmaların bölüm başlıkları olarak da kullanılmaktadır. Eş anlamlı olan, Batı kökenli *metot* ve Türkçe kökenli *yöntem* sözcüklerinin ikisinin de kullanıldığı görülmektedir. Bilimsel çalışmalara yönelik sözcüklerden *açıklama, araştırma, bilgi, bilim, bilimsel, çalışma, örnek* sözcükleri ise bilimsel yazılarda geçen genel açıklamalarda kullanılan sözcükler olarak değerlendirilebilir. Yine SASD ilahiyat alt alanında kullanılan *birey* ve *bireysel* sözcüklerinin ise araştırma konularının kişilerle olan ilgileri açıklanırken *kişi* ve *kişisel* anlamlarında kullanıldığı görülmüştür. Bu bulgulardan hareketle SASD ilahiyat alt derlemindeki makalelerde bilimsel dile yönelik kullanımlar azınlıkta, ilahiyat alanında teknik sözcükbirimlerinse daha fazla oranda kullanıldığı anlaşılmaktadır.

SASD ilahiyat alt derlemindeki teknik söz varlığı incelendiğinde *diyanet vakfı, diyanet işleri başkanlığı, ilahiyat fakültesi, Kur'an kursu* gibi kurum ve kuruluş adlarına da rastlanmıştır.

Çalışma kapsamında SASD ilahiyat alt derlemi teknik söz varlığı ile SASD derlemindeki diğer alt derlemler karşılaştırılmış ve SASD ilahiyat alt derlemi teknik söz varlığının 214 ortak sözcükbirimle en fazla sosyoloji; 140 ortak sözcükbirimle en az arkeoloji alanıyla ortak söz varlığına sahip olduğu anlaşılmıştır.

SASD ilahiyat teknik söz varlığı ile sosyoloji alt derlemi arasındaki sözcük ortaklıkları *geleneksel, kültür, halk* gibi toplum hayatıyla ilgili kavramlar; *inanç, din, varlık* gibi

genel dinsel kavramlar; *bilgi, bilim, görüş* gibi genel olarak bilimsel Türkçeye yönelik kavramlar üzerinedir. Arkeoloji alanıyla ortaklıkları ise arkeolojinin de araştırma konusuna giren *tanrı, varlık, kurban* gibi dinsel kavramlarla *bilgi, makale, bilimsel* gibi genel bilimsel Türkçeye yönelik kullanımlar üzerine olduğu görülmüştür. İlahiyat alt derleminin sosyoloji ile ortaklıklar taşıması her iki alanın da toplumsal araştırmalar yapmasından dolayı toplumsal kavramlar taşımasına bağlanabilir. Arkeoloji ise bilindiği gibi ilahiyat alanına göre daha somut veriler üzerine istatistiksel çalışmalar yapmaktadır. Dolayısıyla bilimsel alana yönelik kullanılan kavramlar ilahiyat alanına göre farklılık göstermektedir. Bununla birlikte ilahiyat alanı ağırlıklı olarak bireylerin psikolojik ve düşünsel durumlarına yönelik araştırmalar ve sorgulamalar yaparken arkeoloji alanı daha çok bireylerin fizyolojik niteliklerini araştırma konusu yapmaktadır. Ayrıca ilahiyat alanı, büyük oranda insan ve ibadethane, şehir, toplumsal yaşam, insan hayatı ile ilgili konular ve veriler üzerine çalışırken arkeoloji alanı, insan dışındaki varlıkları da sıklıkla araştırma konusu yapmaktadır. Tüm bu bilgiler ışığında arkeoloji ile ilahiyat alt derlemindeki ortak sözcük sayısındaki kısmi azlık daha anlaşılır olmaktadır.

Çalışma kapsamında SASD ilahiyat alt derlemi fiil kullanımları incelenmiş ve sıklığı dokuzdan fazla olan 53 fiilin toplam 942 defa kullanıldığı belirlenmiştir. Bu fiillerden 13'ü *-mAktA[dIr]* yapısı ile kurulmuştur. Belirtilen yapının SASD ilahiyat alt derlemindeki kullanım şekilleri *Anlatılan bu olayda siyer-i Nebî'nin ahkâmu'l-Kur'ân'a şu yönleriyle ışık tuttuğu görülmektedir.* ve *Her tekrarlanan bayramda aynı kutsal zaman yeniden ortaya çıkmaktadır.* örneklerinden de görüleceği üzere *-mAktA[dIr]* yapısı ile kurulan fiiller tüm zamanları kapsayan genel-geçer bir zamanda, bitmemişlik görünümde ve eylemin gerçekleşmesinde *kesinlik* olan bir anlamda kullanılmıştır. Söz konusu yapıyla kurulan 13 fiil SASD ilahiyat alt derleminde toplam 240 defa kullanılmıştır. Bu bulgular oran olarak yorumlandığında *-mAktA[dIr]* yapısı ile kurulan fiiller söz konusu alt derlemin kullanım açısından %25,47'sini; sayısal açıdan ise %24,52'sini oluşturmaktadır.

SASD ilahiyat alt derleminde *-mXştXr* yüklemeleştiricisiyle kurulan 8 fiil görülmüştür. Belirlenen bu 8 fiil *Yaşın ilerlemesi ile dini pratiklere ilgi ve uygulamaların artış arasında da doğru bir orantı tespit edilmiştir.* ve *Bu manada İslâmiyet de sembol ve mecazları kullanmıştır.* örneklerindeki gibi *kesinlik* anlamı içeren *bildirme işlevli*

geçmiş zaman işlevinde kullanılmıştır. Olumsuz biçimlerine rastlanılmayan söz konusu yapı, SASD ilahiyat alt derleminde toplam 127 defa kullanılmıştır. Oran açısından değerlendirildiğinde ise söz konusu yapının oranı, sayısal olarak %15,08; kullanım açısından ise %13,48'dir. Ayrıca SASD ilahiyat alt derleminde *-AcAktIr* yapısının tek örnekte (*olacaktır*) kullanıldığı görülmüştür. Bu sözcüğün bağlamsal kullanımları incelendiğinde, *...aynı davranışı sergilemeyeceğine dair Allah'a söz vermek, başka bir ifadeyle tevbe etmek olacaktır.* ve *...insanların dini yönelimlerinin nasıl sınırlandırılacağı sorunları çözülmüş olacaktır.* örneklerindeki gibi belli durumlar gerçekleştiğinde kesin olarak gerçekleşecek durumları veya olayları anlatmak amacıyla kullanıldığı görülmektedir. Söz konusu yapının SASD ilahiyat alt derleminde kullanım sıklığı 21'dir. SASD ilahiyat alt derleminde *-(X)rdX/-(A)rdI* yapısıyla kurulmuş tek örnekte, *olurdu* sözcüğünde kullanılmıştır. Söz konusu yapının bağlam kontrolleri incelendiğinde *Şâfi'i mezhebine mensup Horasanlı insanlardan olurdu.* ve *Ezelde kelâm sıfatına sahip bulunmadığı durumda ise ancak şu iki ihtimal söz konusu olurdu:* ... örneklerindeki gibi gerçekleşmemiş, gerçekleştiği farz edilen bir olayın olası sonuçlarını açıklamak için kullanılan *kipsellik* işlevinde kullanılmıştır. Söz konusu yapıyla kurulmuş olan sözcüğün toplam kullanım sayısı 11'dir.

SASD ilahiyat alt derleminde *-(X)r/-(A)r* yapısı ile kurulmuş 22 fiil belirlenmiştir. Bu 22 fiilin bağlam kontrolleri incelendiğinde *Cins ve ayırmadan oluşan bir bilgi önermesi ise mahiyeti ifade eder.* ve *Rodsey Stark, Voltaire'nin de dinin sonunun 1750'li yıllarda olacağını iddia ettiğini belirtir.* örneklerindeki gibi *bitmemişlik* görünümünde ve tüm zamanları kapsayan genel-geçer bir zaman işlevinde kullanılmıştır. Belirtilen yapıyla kurulan fiillerin söz konusu alt derlemdeki toplam kullanım sayısı 385'tir. Oran açısından ise söz konusu yapının kullanım oranı %40,87; sayısal oranı ise %41,50'dir. Ayrıca SASD ilahiyat alt derleminde bir örnekte (*geldi*) *-DX* yapısının kullanıldığı belirlenmiştir. Bu yapı ile kurulan *geldi* fiili *Babam Ebu Bekir (ra) bana geldi.* ve *...İslam dünyasının ilk asırlarında önemli ilim merkezlerinden biri olan Cürcan'da dünyaya geldi.* örneklerinde görüleceği üzere hikayeleştirici anlatım tabanı işlevinde kullanıldığı görülmektedir. Söz konusu yapının ilgili derlemdeki kullanım sayısı 13'tür.

SASD ilahiyat alt derleminde *anlamına gel-*, *ifade et-*, *işaret et-*, *kabul et-*, *ortaya çık-*, *öne sür-*, *tespit et-*, *vefat et-*, *yer al-* sözcüklerinin, farklı çekimlenmeleriyle birlikte, 14 sözcükbirimin birleşik sözcük olarak kullanıldığı görülmüştür. Belirtilen birleşik fiiller

“...savaşlarda mûsikî icra edildiği ve raks yapıldığı tarih ve hadis ilmi kaynaklarında yer almaktadır.”, “mesele, dinî inanç olan ya da dinî inançlara dayanan bir biline ait aklî hükümler anlamına gelir.”, “Gazâlî ontolojik sistemin tepesinde, diğer varlıkları önceleyen olarak Allah'ı kabul etmektedir.”, “Her tekrarlanan bayramda aynı kutsal zaman yeniden ortaya çıkmaktadır.” ve “...şiddetinin çok daha yoğun olduğunu öne sürmektedir.” kullanımlarındaki şekliyle *gel-*, *et-*, *çık-*, *sür-* ve *al-* eylemleriyle yapılmıştır. SASD ilahiyat alt derleminde birleşik fiillerin sıklık sayısı 167'dir. Bulgular oran olarak incelendiğinde sayısal açıdan %26,41; kullanım açısından ise %18,25'tir.

SASD ilahiyat alt derlemi fiilleri kişi kullanımları açısından incelendiğinde *tespit edil-*, *görül-*, *söylen-*, *kabul edil-*, *ifade edil-*, *çalışıl-*, *anlaşıl-*, *düşünül-*, *kullanıl-*, *değerlendiril-*, *öne sürül-* şeklindeki 11 fiil, eylemi gerçekleştiren kişinin belli olmadığı edilgen yapıdaki fiillerdir. Söz konusu fiillerin alt derlemdeki bağlam kullanımları ise *Böyle bir yaşayışın, bundan sonraki hayat için insanda derin izler bırakacağı düşünülmektedir.* ve *Şiirle istidlâle ilk başvuran kimsenin Abdullah b. Abbas olduğu söylenmektedir.* örneklerindeki gibidir. SASD ilahiyat alt derleminde edilgen yapıdaki fiillerin toplam sayısı 183'tür. Söz konusu yapıdaki fiillerin kullanım oranı %20; sayısal oranı ise %20,75'tir. Aynı alt derlemde 37 fiil ise eylemi gerçekleştiren kişinin belli olduğu etken yapıdaki fiillerdir. Etken yapıdaki fiillerin bağlamsal kullanımları ise *İnsanlık tarihi dinin, insan, toplum ve kültür üzerinde çok geniş kapsamlı etkilerinin bulunduğunu göstermektedir.* ve *O, hayat sıfatının kemâl sıfatlarından, ölümün ise noksanlık sıfatlarından olduğunu söyler.* örneklerindeki gibidir. SASD ilahiyat alt derlemindeki etken fiiller kişi açısından incelendiğinde bir fiilin *görmekteyiz* 1. çoğul kişi (biz) ile kurulduğu; diğer 36 fiilin ise 3. tekil kişi (o) ile kurulduğu görülmüştür. İlgili alt derlemde 1. çoğul kişi kullanılan fiilin bağlam kullanımları ise *...bu bilim hakkında araştırma yapanların çoğunun aklının karıştığını ve şaşırıldığını görmekteyiz.* örneğindeki gibidir. Söz konusu yapının ilgili alt derlemdeki kullanım sıklığı ise 10'dur.

SASD ilahiyat alt derleminde –*Abil* yapısıyla kurulmuş 6 fiil *söylenebilir*, *olabilir*, *düşünülebilir*, *olamaz*, *değerlendirilebilir*, *öne sürülebilir* belirlenmiştir. Bu kullanımların bağlam kontrolleri yapıldığında *söylenebilir*, *düşünülebilir*, *değerlendirilebilir*, *öne sürülebilir* fiillerinin birey için *değişimin*, *toplumun beklentilerinden ziyade kendi istediği için gerçekleştiği söylenebilir.* ve *... şeklinde dua etmesi, bu zorluğun bir göstergesi olarak değerlendirilebilir.* örneklerindeki gibi

yeterlilik kipinde kullanıldığı görülmüştür. Listedeki *olabilir* sözcüğünün ise ...*kaygı duymaları, sonuca ulaşma açısından daha işlevsel olabilir*, örneğindeki gibi *olasılık; Ayetle ilgili ikinci bir izah da şöyle olabilir*, örneğindeki gibi *yeterlilik* kipinde kullanıldığı belirlenmiştir. Söz konusu ol- fiilinin –*Abil* yapıları olumsuz biçimi *olamaz* sözcüğü ise *Zira ateş cansızdır, cansız bir şeyin gerçekten fiili olamaz*, örneğindeki gibi *olasılığın olmadığını ya da gerçekleşme yeterliliğinin bulunmadığını* göstermektedir. SASD ilahiyat alt derleminde söz konusu yapıyla kurulmuş 6 fiilin kullanım sıklığı 93'tür.

SASD ilahiyat alt derleminde gereklilik kipi *gerekir, gerekmektedir, olmalıdır* sözcüklerinde görülmüştür. Belirtilen fiillerden *gerekir* sözcüğü *gerek* ve –*ir* biçimbirimlerinin birleşmesiyle oluşmuş ve ...*dini araştırmaların her zaman metodolojik bir kimlik krizi içinde olduğunu hatırlatmak gerekir*, örneğindeki gibi zorunluluk anlamının tüm zamanları kapsayan, genel-geçer bir zamanda olduğunu belirtmektedir. Aynı listedeki *gerekmektedir* sözcüğü ise *Aristo'nun zorunluluk fikrini ay-üstü ve ay-altı âlem şeklinde ayırmak gerekmektedir*, örneğindeki gibi *gerek* ve –*mektedir* biçimbirimlerinin birleşmesiyle oluşmuş ve *Aristo'nun zorunluluk fikrini ay-üstü ve ay-altı âlem şeklinde ayırmak gerekmektedir*, örneğindeki gibi *zorunluluk* anlamının yine genel-geçer bir zamanda *kesinlik* taşıyan bir anlamda var olduğunu göstermektedir. Listede yer alan *olmalıdır* sözcüğü ise *Hz. Peygamber'i (s.a.s.) tanımak için başvurulacak ilk kaynak Kur'ân olmalıdır*, ve *Ona göre âlemin yaratıcısı tek olmalıdır*, örneklerindeki gibi genel-geçer bir zamandaki gerekliliği belirtmektedir. Söz konusu alt derlemde gereklilik kipi kullanımlarının toplam kullanım sayısı 87'dir.

4.8.TARİH ALANINDAKİ DEĞERLENDİRMELER

Çalışma kapsamında 2007-2016 yılları arasında yayımlanmış 25 tarih makalesinden, kavram değeri taşıyan 500 sözcük, 50 fiil, 21 bağlaç ve 10 edat olmak üzere toplam 581 sözcükbirim belirlenmiştir. Belirlenen 581 sözcükbirimin SASD tarih alt derlemindeki toplam kullanım sıklığı 26792'dir. Çalışma kapsamında oluşturulan tarih alt derlemindeki kavram değeri taşıyan 500 sözcük elde edilmiş ve bu 500 sözcük, tarih terimleri, bilimsel Türkçeye yönelik sözcükler ve SASD'deki diğer alt derlemlerle ortaklık düzeyleri açısından incelenmiştir.

SASD tarih alt derlemi terim kullanımları incelendiğinde *grifon, kont, muhassıl, ms (milattan sonra), mö (milattan önce), antik, latin, sömürge, nâib, kanunnâme, evkaf, reform* sözcükleri tarih uzmanlığı bilgisine dayalı, günlük Türkçede kullanım sıklığı fazla olmayan sözcükler olarak değerlendirilmekte ve bu sözcükleri anlamlandırmak için tarih uzmanlık bilgisi gerektiği düşünülmektedir. Listedeki diğer terimler ise (*vefat, yapı, politika, vezir, sistem* gibi) tarih alanı dışında da sıklıkla kullanıldığından uzmanlık alanı tarih olmayan kişiler tarafından da anlamlandırılabilen sözcükler olarak düşünülmektedir. Yukardaki liste incelendiğinde tarih alanındaki terimlerin büyük bölümü güncel Türkçede sıklıkla kullanılan sözcükler olması nedeniyle Türkçeleştiği veya Türkçe kökenli sözcükler olduğu anlaşılmaktadır. SASD tarih alt derlemindeki tarih terimleri listesi incelendiğinde *ms, mö* gibi kısaltmaların, *dönem-period, vefat-ölüm, vakit-zaman, vuku-olay, kent-il, hâkimiyet-egemenlik, sene-yıl* gibi eş anlamlı sözcüklerin birlikte kullanıldıkları da görülmüştür. Ayrıca listede *yapıt, buluntu, egemenlik, ulusal, yazıt, ölçü* gibi Türkçeye son dönemlerde kazandırılan sözcüklerin de kullanıldığı görülmektedir. SASD tarih alt derlemi terim listesi incelendiğinde, *tarih, yüzyıl, dönem, zaman, mö, tarihçi, tarihsel, ms, kaynak, sene, yıl, buluntu, buluntu yeri, canlandırma, yeniden canlandırma, arkeolojik, tarih felsefesi, period, arkeolog, antik kaynaklar, tarih yazımı* sözcükleri tarih alanındaki genel kullanımlar olarak düşünülmektedir. SASD tarih terimleri listesinde *paşa, sultan, kral, imparator, sadrazam, padişah, nâzır, nâib, vali, yüzbaşı, kont, vezir, silahtar, papa, Ortodoks patriği, elçi* gibi unvan adlarının bulunduğu görülmektedir. SASD tarih terimleri listesinde *büyük taarruz, büyük taarruz süreci, harf inkılabı, kurtuluş savaşı, ermeni sorunu, reform* gibi tarihi olayların adları da görülmektedir.

Çalışma kapsamında SASD tarih alt derlemi, kavram değeri taşıyan sözcükler listesindeki bilimsel Türkçeye yönelik kullanımlar belirlenmiştir. Bu sözcüklerden *çalışma, bilgi, bilim, araştırma, bilimsel, makale, kapsam, tartışma* sözcükleri bilimsel açıdan genel kullanım sözcükleri olarak değerlendirilebilir. SASD tarih alt derlemindeki *konu, anahtar sözcükler, bölüm, kısım, amaç, sonuç, başlık, giriş, özet* sözcükleri makale bölümleri ile ilgili sözcüklerdir. Derlemde geçen *sayı* sözcüğü ise bilimsel yayınların künye bilgisi ile ilgilidir. Listede yer alan *şekil, örnek, toplam, tablo* sözcükleri verilerin sunumuyla; *ilişki, soru* ve *önkabal* ise araştırmaların içerikleri ve analizleri ile ilgili sözcüklerdir.

Çalışma kapsamında SASD tarih alt derlemi söz varlığı ile diğer alt derlemlerdeki söz varlığı karşılaştırılması sonucunda SASD tarih alt derlemindeki teknik söz varlığının 178 ortak sözcükle en az psikoloji, 222 ortak sözcükle en fazla siyaset bilimleri alanında ortak sözcüğe sahip olduğu anlaşılmıştır. Çalışmanın bulgular bölümünde belirtilen SASD tarih alt derlemiyle diğer alt derlemlerdeki sözcük ortaklıkları grafiği incelendiğinde, tarih alanındaki teknik söz varlığının *siyaset bilimleri, coğrafya, sosyoloji* ve *şehir planlaması* alanlarıyla diğer alanlara göre daha yüksek ortaklığa sahip olduğu; *arkeoloji, felsefe, spor bilimleri, ilahiyat, psikoloji* ve ekonomi alanlarında ise daha az ortak söz varlığına sahip olduğu anlaşılmaktadır. Bu bulgulardan tarih alt derlemi ile arkeoloji alt derlemindeki ortak sözcüklerin azlığı dikkat çekicidir. Bu veriler incelendiğinde SASD tarih alt derleminde *sadrızam, silahtar, sömürge* gibi daha teorik tarihi kavramlarla ve *çatışma, işgal* gibi tarihi olaylara yönelik adlandırmalarla arkeoloji alt derleminde ayrılrken, arkeoloji alt derlemindeki *adak, dinsel* gibi toplumların inançları ile ilgili; *bacak, omuz, sakal* gibi insan fizyolojisine ait özelliklerle ilgili; *lejant, ova, plato* gibi farklı alanlarda da kullanılabilen sözcüklerle tarih alt derleminde ayrılmaktadır. Tarih alanı, toplumların tarihsel, siyaset ilişkilerini, coğrafi konumlarını ve sosyolojik yapılarını da araştırmalarında dikkate aldığı bilinmektedir. Bu bakımdan siyaset bilimleri, coğrafya ve sosyoloji alanları, tarih alanıyla ilişkili olduğu için ortak sözcük sayılarının fazlalığı anlaşılabilir bir durumdur. Şehir planlaması alanıyla ise *kapsam, makale, tablo* gibi bilimsel dile yönelik kullanımlarla birlikte *bölge, alan* gibi yer adları; *ev, saray* gibi yaşam alanları ile ilgili sözcüklerde ortaklık göstermektedir.

SASD tarih alt derleminde sıklığı dokuzdan fazla olan 50 fiilin toplam 848 defa kullanıldığı belirlenmiştir. Belirlenen fiillerden 17'sinin *-mAktA[dIr]* yapısı ile kurulduğu görülmüştür. Söz konusu yapının ilgili alt derleminde *Küçük Asya'daki en iyi ırmaklardan biri olduğunu da söylemektedir.* örneğindeki gibi eklendiği fiilin oluşumundaki zamanı ve eylemin kesinlik anlamı içeren bir şekilde gerçekleştiğini işaret ederken *Pek çok alanda ticarî ilişkilere girildiği de görülmektedir.* örneğindeki gibi tüm zamanları kapsayan genel-geçer bir zamanda yine kesinlik içeren anlamsal işlevde kullanılmıştır. Söz konusu yapıyla kurulan fiillerin ilgili alt derlemindeki toplam kullanım sayısı 281'dir. Oran açısından ele alındığında kullanım oranı %31,89; sayısal oranı ise %32,69'dur.

SASD tarih alt derlemi fiil listesindeki 22 fiilin $-mX\text{st}Xr$ yapısıyla kurulduğu belirlenmiştir. Söz konusu yapıyla kurulan fiillerin ilgili alt derlemdeki bağlamsal kullanımları *Doğu dünyasında bağımsızlık ve milli egemenlik kavramları giderek yayılmaya başlamıştır.* ve ... *yerinden ayrılıp ayrılmadığının kontrol edilmesi istenmiştir.* örneklerindeki gibidir. Örneklerde de görüleceği üzere söz konusu yapıyla kurulan fiiller *kesinlik* içeren *geçmiş zaman* işlevinde kullanılmıştır. Söz konusu yapının SASD tarih alt derleminde toplam kullanım sayısı 405'tir. Bu sayı kullanım oranı olarak ilgili alt derlemdeki fiillerin %45,97'sini; sayısal olarak ise %42,30'unu oluşturmaktadır.

SASD tarih alt derlemi fiil listesi incelendiğinde iki sözcükbirimde, *oldu* ve *geldi*, $-DX$ yapısının kullanıldığı görülmüştür. Söz konusu yapı ilgili alt derlemde ... *onunla birlikte olanlar geldi.*, ... *Askerî Ataşesi oldu.* örneklerindeki gibi hikayeleştirici bir anlatımda ve geçmiş zaman işlevinde kullanılmıştır. Söz konusu yapıyla kurulan iki fiilin derlemdeki toplam kullanım sayısı 40'tır.

Bununla birlikte ilgili alt derlemde üç fiilin (*olabilir*, *olur*, *gelir*) $-(X)r/-(A)r$ yapısı ile kurulduğu görülmüştür. Söz konusu yapıyla kurulan fiiller SASD tarih alt derleminde ...*yerel ağ bağlantılarının güçlü olduğunun bir kanıtı olabilir.* ve *Sorduğu soru, "bu ifadenin anlamı nedir?" olur.* örneklerinde tüm zamanları kapsayan, *genel-geçer bir zamanda* kullanılmıştır. Ancak ... *adlandırılan (Arnavutköy) yere gelir.* örneğinde ise anlatılan dünyaya yönelik olayların hikayeleştirici bir tarzda anlatılması söz konusudur. Dolayısıyla buradaki kullanım günümüz dünyasını kapsamamaktadır. Söz konusu yapıyla kurulan fiillerin alt derlemdeki kullanım sayısı 44'tür. Aynı şekilde söz konusu alt derlemde *gelmiş* ve *olmuş* sözcükbirimlerinde de $-mX\text{ş}$ yapısı kullanılmıştır. Adı geçen yapı ... *13 Ağustos akşamı Viyana'ya gelmiş.* ve ... *1270 yılında şeyhülislâm olmuş.* örneklerinde görüleceği üzere hikayeleştirici anlatımdaki geçmiş zaman işlevinde kullanılmıştır. Söz konusu yapıyla kurulmuş fiillerin ilgili alt derlemdeki kullanım sayısı 23'tür. SASD tarih alt derleminde iki örnekte *gelmişti* ve *olmuştu*, $-mX\text{st}X$ yapısının kullanıldığı görülmüştür. Söz konusu yapılar ... *devlet yönetimine en sıkıntılı zamanda gelmişti.* / ... *ispat edilmediği konusunda söylentiler olmuştu.* geçmiş zamanda bitmişlik olarak da değerlendirilen bu yapı örneklerde uzak geçmiş zaman işlevinde ve hikayeleştirici bir anlatımda kullanılmıştır. Söz konusu yapı SASD tarih alt derleminde iki örnekte toplam 22 defa kullanılmıştır.

SASD tarih alt derlemindeki fiil listesinde kişi kullanımları incelendiğinde 12 fiilin eylemi gerçekleştiren kişinin belli olmadığı edilgen yapıda olduğu görülmektedir. Belirtilen fiillerin söz konusu alt derlemindeki bağlamsal kullanımları ise *Müslüman halk dışında diğer unsurların göçlerinde bahsi geçen dönemin şartlarının da etkili olduğu anlaşılmaktadır.* ve *Kırgızlar arasında İslamlaşmanın devam ettiği ve bunun daha çok mutasavvıflar marifetiyle olduğu görülmektedir.* örneklerindeki gibidir. SASD tarih alt derleminde edilgen yapıyla kurulan 12 fiilin ilgili alt derlemindeki toplam kullanım sayısı 235'tir. Bu bulguları oran olarak değerlendirdiğimizdeyse edilgen eylemlerin SASD tarih alt derlemindeki kullanım oranı %27,71'dir; sayısal oranı %24'tür. Aynı alt derlemde 38 fiilin, eylemi gerçekleştiren şahsın belli olduğu, etken yapıda olduğu belirlenmiştir. Bu fiillerin tamamının 3. tekil şahıs (o) ile kurulduğu görülmüştür. Bu etken fiillerin söz konusu derlemindeki bağlamsal kullanımları ise *Aynı kaynak Alaeddin Keykubat'ın Eyyubi Melikesi, Adiliye Hatun ile evliliğini uzun uzun anlatmaktadır.*, *Tilkof mahalli-i Arnavud ileri gelenlerinden Usturamov nâm şahsa şu sözleri söylemiştir:* ... örneklerindeki gibidir. SASD tarih alt derleminde etken fiiller toplam 613 defa kullanılmıştır. Oransal açıdan ise %72,28; kullanım açısından ise %76'dır.

SASD tarih alt derleminde –Abil yapısı yalnızca *olabilir* sözcüğünde kullanılmıştır. Söz konusu yapının bağlamsal kullanımları *Acemoğlu'nun hanesi ve ailesi çok geniş olmalı ki altı tane Arap cariye ev hizmetlerinde kullanılmak için satın alınmış olabilir.* ve *Selçuklu döneminde Akşehir'e bağlı Ilgın kazasının bir köyü de olabilir.* örneklerinde de görüleceği üzere *olasılık* anlamında kullanılmıştır. Söz konusu yapının SASD tarih alt derlemindeki kullanım sayısı ise 16'dır. Aynı şekilde *olmalıdır* yapısının da 12 defa *...bu mezar için gereken parayı köleliği sırasında biriktirmiş olmalıdır.*, *Hinta dağıtımının Acemoğlu'nun elinde olması onun kaza halkı üzerinde etkinlik kurma yollarında biri olmalıdır.* örneklerindeki gibi *olasılık* anlamında kullanıldığı görülmüştür.

SASD tarih alt derleminde farklı çekimlenmeleriyle birlikte 8 birleşik fiil kullanılmıştır. Bu birleşik fiiller *ifade et-*, *anlamına gel-*, *bahset-*, *devam et-*, *dikkat çek-*, *yer al-*, *zorunda kal-* eylemleridir. Söz konusu fiiller *...bir başka ifadeyle görüş alanını engellemek olduğunu ifade etmiştir.*, *... Rum kelimesi “Anadolu” anlamına gelmektedir.*, *...milletin işleri hakkındaki kayıtsızlığı ile dikkat çekmiştir.*, *...hemen hemen hepsinde Osmanlı Devleti'ni temsilen yer almıştır.*, *... havaalanında beklemek*

zorunda kalmıştır. örneklerindeki gibi *et-*, *al-*, *kal-*, *çek-* ve *gel-* fiillerinin birleşimi ile oluşturulmuştur. Söz konusu alt derlemde birleşik fiillerin kullanım sıklığı 97'dir. Oransal açıdan bakarsak SASD tarih alt derleminde bileşik fiillerin kullanım oranı %11,43; sayısal oranı %16'dır.

4.9.PSİKOLOJİ ALANINDAKİ DEĞERLENDİRMELER

SASD psikoloji alt derleminde 17 makaleden kavram değeri taşıyan 661 sözcük, 62 fiil, 8 edat ve 17 bağlaç olmak üzere 748 sözcük belirlenmiş ve bu sözcüklerin ilgili alt derlemde toplam 43196 defa kullanıldığı görülmüştür.

SASD psikoloji alt derlemi kavram değeri taşıyan sözcük listesi psikoloji terimleri, bilimsel Türkçeye yönelik kullanımlar ve SASD'deki diğer alt derlemlerle ortaklıkları açısından değerlendirilmiştir.

SASD psikoloji alt derlemindeki psikoloji terimleri listesi incelendiğinde *narsizm*, *psikolojik*, *psikoloji*, *entegrasyon*, *test*, *sistem*, *travma*, *terapi*, *patolojik*, *risk*, *travmatik*, *stres*, *faktör*, *klinik*, *otoriter*, *depresyon*, *narsist*, *etnik*, *tip*, *disiplin*, *mental*, *normatif*, *sosyoekonomik*, *aktivasyon*, *farmakolojik*, *depresif* sözcüklerinin Batı kökenli dillerden Türkçeye girdiği bilinmektedir. Psikoloji alanındaki 286 terimden 26'sının Batı kökenli olması ve az sayıda ses değişimi ile kullanılması, psikoloji alanındaki terimlerin önemli ölçüde Türkçeleştiğinin veya Türkçe karşılık üretildiğinin bir göstergesidir. SASD psikoloji alt derlemindeki Batı kökenli 26 sözcükbirimin psikoloji alt derlemindeki toplam kullanım sayısı 1686'dır. SASD psikoloji alt derlemine göre psikoloji terimlerinin sayısal oranı %9,09, kullanım oranı ise %11,91'dir. Bu bilgilerden hareketle, SASD psikoloji alt derlemine göre, sayısal açıdan psikoloji terimleri %90,91 oranında Türkçeleştiğini söyleyebiliriz.

SASD psikoloji alt derlemi, bilimsel Türkçeye yönelik kullanımlar incelendiğinde *kapsam*, *bağlam*, *çalışma*, *araştırma*, *bilgi*, *literatür*, *sayı*, *düşünce*, *açıklama*, *makale*, *tanım*, *saptama*, *görgül*, *deney*, *ölçme*, *olasılık*, *veri*, *deneyim*, *anlam* sözcükleri bilimsel Türkçeye yönelik genel kullanımlar olarak düşünülmektedir. Listedeki *ilişki*, *ilişkili*, *etki*, *analiz*, *anlamlı*, *farklılık*, *oran*, *ortalama*, *standart sapma*, *ölçüm*, *korelasyon*, *istatistiksel*, *alfa katsayısı*, *dağılım*, *regresyon*, *ilişkisiz*, *ölçme*, *değer* sözcükleri ise

bilimsel arařtırmalardaki nicel ölçümlerin ve verilerin sonucunu açıklamak için kullanılan terimlerdir. Listedeki *katılımcı, birey* ve *örnek* sözcükleri ise bilimsel arařtırmaların uygulandıđı kiři veya nesnelere ifade etmektedir. Ayrıca *řekil, tablo, toplam* ve *sıklık* sözcükleri de arařtırma bulgularının sunumları ile ilgili sözcüklerdir. Listede yer alan *ölçek, test, yanıt, anket, soru, güvenilirlik, likert (likert tipi ölçek), envanter* sözcükleri ise arařtırmalarda kullanılan ölçme araçları ile ilgili terimlerdir. Listedeki *sonuç, bulgu, işlem, yöntem, amaç, özet, kaynak* sözcükleri de bilimsel makalelerdeki bölüm adlarıdır. SASD psikoloji alt derlemindeki *özellik, örnek, bağımsız deđişken, deđişken, cinsiyet, hipotez, sayı, olay, deneysel yordam, ortam, dağılım* sözcükleri ise bilimsel makalelerin içeriđiyle ilgili sözcükler olduđu görülmektedir.

SASD psikoloji alt derlemi teknik söz varlıđı ile SASD'deki diđer alt derlemler karşılařtırılmıř ve psikoloji alt derleminin 169 sözcükbirimle en az arkeoloji alanı ile ortaklık gösterdiđi belirlenmiřtir. Psikoloji ve arkeoloji alanı arasındaki ortaklıklar incelendiđinde *savunma, düzen, dinsel* gibi iki alanın da farklı bağlamlarda kullandıđı sözcüklerde, *birey, bulgu, bağlam* gibi genel bilimsel Türkçeye yönelik kullanımlarla *destek, yer, katkı* gibi rastlantısal sözcük ortaklıkları görülmüřtür. SASD psikoloji alt derlemi 304 ortak sözcükle en fazla eğitim alanında ortaklık içermektedir. Söz konusu iki alt derlem *duyarsızlaşma, içsel, sosyalleřme* gibi psikoloji terimlerinde ve *eđitim, öğretmen, ortam* gibi eğitim ile ilgili terimlerde ortaklık göstermektedir. Ayrıca *regresyon, ölçme, faktör* gibi genel bilimsel Türkçeye yönelik kullanımlarda; *beklenti, tercih, büyük* gibi rastlantısal olarak sözcük ortaklıkları görülmektedir.

SASD psikoloji alt derlemi fiil kullanımları açısından incelenmiř ve 62 fiilin 1377 defa kullanıldıđı belirlenmiřtir. SASD psikoloji alt derleminde 25 fiil *-mAktA[dIr]* yapısı ile kurulmuřtur. Söz konusu yapıyla kurulan fiiller *...bulgular çeřitli deneysel manipölasyonlar nedeniyle farklılık göstermektedir., Sayıl Zamanlama Modeli ve Davranıřsal Zamanlama Kuramı arasındaki temel fark ortaya çıkmaktadır.* örneklerindeki gibi genel-geçer bir zamanda kesinlik taşıyan anlamsal işlevde kullanılmıřtır. Söz konusu yapıyla kurulan fiiller SASD psikoloji alt derleminde toplam 546 defa kullanılmıřtır. Bu bulguları oransal olarak deđerlendirdiđimizde *-mAktA[dIr]* yapısı ile kurulan fiiller SASD psikoloji alt derleminde kullanım açısından %39,65'ini; sayısal açıdan ise %40,32'sini oluřturmaktadır.

Çalışmada SASD psikoloji alt derlemi fiil listesindeki $-mX\text{şt}Xr$ yapısıyla kurulan 27 fiil belirlenmiştir. Söz konusu yapıyla kurulan fiillerin SASD psikoloji alt derlemindeki bağlamsal kullanımları *...tepki süresinin uyarıcı süresinin doğrusal bir fonksiyonu olarak standart süreye kadar artış gösterdiği bulunmuştur.*, Araştırmada gönüllülük esasına dayalı olarak yer alan lisans öğrencileri katılımcı olarak yer almıştır. örneklerindeki gibi kesinlik içeren geçmiş zamanda kullanılmıştır. Söz konusu yüklemleştiriciyle kurulan fiillerin ilgili alt derlemdeki toplam kullanım sayısı 658'dir. Bulgular oransal olarak değerlendirildiğinde $-mX\text{şt}Xr$ yapısının söz konusu alt derlemdeki toplam kullanım sayısı %47,78; sayısal oranı ise %43,54'tür.

SASD psikoloji alt derleminde *olabilir, söylenebilir, gösterir, beklenir, içerir, düşünülebilir, destekler* sözcüklerinde $-(X)r/-(A)r$ yapısı kullanılmıştır. Söz konusu yapı SASD psikoloji alt derlemi fiil listesinde *... sözel tahminlerinde farklılıklar olabilir., Sürüklenme-yayımlı modeline göre hakkında karar verilen duysal bilgiler değişkenlik içerir.* örneklerindeki gibi tüm zamanları kapsayan, genel-geçer bir zamanda ve bitmemişlik görünüşündedir. Söz konusu yapıyla kurulan 7 fiilin toplam kullanım sayısı 152'dir.

SASD psikoloji alt derleminde 31 fiil eylemi gerçekleştiren şahsın belli olmadığı edilgen yapıdadır. SASD psikoloji alt derleminde edilgen yapıdaki fiiller *...Türkçe'de ilk olarak 2 örnekte birden test edilmiştir., ...bu analize ilişkin bulgular Tablo 1'de gösterilmiştir.* örneklerindeki gibi kullanılmıştır. Söz konusu alt derlemdeki edilgen yapıdaki fiillerin toplam kullanım sayısı 758, kullanım oranı %55,03; sayısal oranı ise %50'dir. Aynı alt derlemde eylemi gerçekleştiren kişinin belli olduğu etken fiillerin sayısı ise 26'dır. Bu 26 fiilin tamamı *bireyde bu davranış sistemine özgü korku tepkileri ortaya çıkmaktadır., örnekler birbirini destekler.* örneklerindeki gibi 3. tekil şahıs (o) ile kurulmuştur. SASD psikoloji alt derleminde etken fiillerin toplam kullanım sayısı 500, kullanım oranı %36,31, sayısal oranı ise %41,93'tür.

SASD psikoloji alt derleminde $-Abil$ yapısı ile *olabilir, söylenebilir, düşünülebilir* fiillerinin kullanıldığı görülmüştür. Söz konusu fiillerden *olabilir* fiili *... göçmen öğrencilerin ayrımcılığa uğradığı ve kimliklerinin kabul görmediği yerler de olabilir.* ve *... negatif yönde ilişkili bulunmuş olabilir.* örneklerindeki gibi olasılık anlamında kullanılmıştır. Aynı alt derlemde geçen *söylenebilir* fiili ise *... elde edilen bulguların*

çeliştiği söylenebilir. ve ... *bu çalışmaların değişim körlüğünün nedenine ilişkin birkaç sonuca birden vardığı söylenebilir.* örneklerindeki gibi *yeterlilik* anlamında kullanılmıştır. Benzer şekilde *düşünülebilir* fiili de ... *cinsiyetçi ideolojinin ürünü olduğu düşünülebilir.* örneğindeki gibi *yeterlilik* anlamlarında kullanılmıştır. Bu bulgulardan hareketle söz konusu yapının eklenildiği fiilin olasılık mı yoksa *yeterlilik* anlamı mı taşıdığı cümlenin bağlamı ile birlikte fiilin taşıdığı anlam potansiyeli ile de ilgili olduğu görülmüştür. SASD psikoloji alt derleminde –*Abil* yapısı ile kurulan fiillerin toplam kullanım sayısı 94'tür.

SASD psikoloji alt derlemindeki fiil listesinde birleşik fiiller de görülmüştür. Söz konusu birleşik fiiller *olsa da, ne olursa olsun, elde edil-, ele al-, ifade et-, işaret et-, ortaya çık-, ortaya koy-, test edil-, yer al-* fiilleridir. Bu birleşik fiillerin kullanımları incelendiğinde *olsa da* ve *ne olursa olsun* birleşik fiilleri ... *ağrı düzeyine genellikle olumlu bir etkisi olsa da bazı sosyal destek türleri olumsuz sonuçlara da yol açmaktadır.* ve ...*sistemler ve koşullar ne olursa olsun bir grup öğrenci başarılı olmaktadır.* örneklerindeki gibi kalıp ifade şeklinde yer almıştır. Söz konusu birleşik fiiller ...*daha fazla göçmen yerlilerden daha fazla segregasyonu ifade etmektedir.*, *Kohut, narsisis-tik gelişimi iki hat üzerinden ele almaktadır.*, *Böylelikle, gelişimsel duraklamalar ortaya çıkmaktadır.*, *...bu özelliklere bağlı olarak kısıtlamalara tabi olduğunu ortaya koymaktadır.*, *Belçika iki uç arasında yer alır.* örneklerindeki gibi *et-, al-, çık-, koy-, al-* fiillerinin birleşmeleri ile oluşmaktadır. SASD psikoloji alt derleminde birleşik fiillerin kullanım sayısı 185, kullanım oranı %13,43, sayısal oranı ise %16,12'dir.

Son olarak SASD psikoloji alt derleminde gereklilik kipinde *gerekir* ve *gerekmektedir* kullanımları görülmüştür. Söz konusu yapı ...*göçmen öğrencilerle yerli öğrenciler arasındaki farkın giderek artması gerekir.* örneğindeki gibi zorunluluk kipi olan *gerek* sözcüğü ile –*ir* biçimbirimi birleşerek oluşan şartların ortaya çıkardığı, beklenen sonucu genel-geçer bir zamanda belirtmektedir. Aynı listede yer alan *gerekmektedir* sözcüğü ise *gerek* ve –*mektedir* biçimbirimlerinin birleşmesiyle ...*okul kariyerlerini anlattıklarından bu çalışmaların başka boylamsal çalışmalarla da desteklenmesi gerekmektedir.* örneğindeki gibi belli zorunluluğun kesinlik kipinde ve genel-geçer zamanda kullanıldığı görülmüştür. Söz konusu iki sözcüğün ilgili alt derlemdeki kullanım sayısı 41'dir.

4.10.COĞRAFYA ALANINDAKİ DEĞERLENDİRMELER

Çalışma kapsamında coğrafya alanında 21 makaleden toplam 103896 sözcükbirimlik coğrafya alt derlemi oluşturulmuş ve bu derlemden 779 kavram değeri taşıyan sözcük, 67 fiil, 12 bağlaç ve 9 edattan toplam 867 sözcük ve 48327 sözcükbirimlik SASD coğrafya alt derlemi elde edilmiştir.

SASD coğrafya alt derlemi isim listesi coğrafi terim kullanımları, bilimsel Türkçeye yönelik kullanımlar ve SASD'deki diğer alanlarla olan sözcük ortaklıkları açısından incelenmiştir. SASD coğrafya alt derleminde 522 sözcükbirimin coğrafi terim olarak kullanıldığı belirlenmiştir. Söz konusu alt derlemin terim listesi incelendiğinde *plato, tafoni, jeomorfolojik, jeomorfoloji, ektonik, morfolojik, sosyal, kültür, kültürel, jeolojik, formasyon, alüvyal, figür, lokal, faktör, model, drenaj, sektör, erozyon, neojen, miyosen, sit, ekstrem, litolojik, abrazyon, kuvaterner, rekreasyonel, karstik, topografya, endeks, bazalt, risk, modern, kanyon, element, dekar, lagün, paralel, tipik, stratigrafik, lagün, global, paleozoyik, materyal, lokasyon, jeoloji* sözcükleri Batı kaynaklı dillerden Türkçeye geçen ve anlamlandırmak için uzmanlık bilgisi gerektiren sözcükler olarak görülmektedir. SASD coğrafya terimleri listesinde bu sözcüklerin sayısı 46 olarak belirlenmiştir. Listede ayrıca *otomobil, tipik, not, proje, piyasa, materyal, maksimum, plaj, elektrik, lisans, tip, test, risk, modern, paralel, saha, harita, ekonomik, vadi, kültür, baraj, hane, ekonomi, ihracat, mera, pozitif, rapor, politika, turist, planlama, etap, puan, park, spor, fiziki, sistem, turistik, yayın, ithalat, planlı, enerji, sertifikalı* sözcükleri görülmektedir. Bu sözcükler dilimize ödünçleme yoluyla girmiş olmalarına rağmen zamanla Türkçenin farklı alanlarında da kullanılarak Türkçeleştikleri söylenebilir.

SASD coğrafya alt derleminde bilimsel alana yönelik kullanımlar incelendiğinde toplam 34 sözcükbirimin 2989 defa kullanıldığı belirlenmiştir. Liste incelendiğinde SASD coğrafya alt derleminde bilimsel dile yönelik kullanılan sözcükbirimler SASD coğrafya alt derlemi isim listesinin %7,21'ini oluşturmaktadır. Bilimsel dile yönelik terim listesi incelendiğinde *çalışma, sayı, inceleme, bilgi, araştırma, kapsam, değerlendirilme, veri, bilimsel, açıklama* sözcükleri genel bilimsel dile yönelik kullanılan sözcüklerdir. Listede yer alan *sonuç, amaç, bölüm, giriş, anahtar kelimeler, bulgu, yöntem* sözcükleri ise bilimsel makalelerin bölüm adlarıdır. SASD coğrafya alt derlemindeki

bilimsel dile yönelik söz varlığındaki *ortalama, dağılım, analiz, regresyon, faktör, regresyon modeli* ise araştırmaların yöntem bölümlerinde kullanılan istatistiksel terimler olduğunu söyleyebiliriz. Listedeki *tablo* ve *toplam* sözcükleri bilimsel araştırmalardaki sonuçları belirtmede kullanılan sözcüklerdir. Yukarıdaki listede yer alan *anket* sözcüğü bilimsel araştırmalarda kullanılan bir ölçme aracıyken *kısmen* sözcüğü bu ölçme aracında kullanılan bir ifadedir.

SASD coğrafya alt derlemi 175 sözcükbirimle en az *ilahiyat* alt derlemiyle, 336 sözcükbirimle de en fazla *şehir planlaması* alt derlemiyle ortak sözcüklere sahip olduğu anlaşılmaktadır. SASD'ye göre coğrafya ile ilahiyat alanı *araştırma, ilişki, bilim* gibi genel bilimsel dile yönelik kullanımlarla birlikte *hacı, islam, mekan, insan* gibi ortak alanlardaki kavramlar ve *katkı, gelişme, ifade* gibi dil kullanımından kaynaklı ortaklıkların bulunduğunu söyleyebiliriz. Şehir planlaması alanı ile ortaklıkları incelendiğinde *makale, bilim, amaç* gibi bilim diline yönelik kullanımlarla birlikte *kırsal, kent, ev* gibi yerleşim durumları ile ilgili alanlarla; *ahşap, mimari, topografya* gibi coğrafya ve şehir planlaması alanındaki ortak alanlarda; *turizm, tarım, sanayi* gibi ekonomi ile ilgili terimlerin ortak kullanıldığı görülmüştür. Bu bulgulardan hareketle coğrafya ve şehir planlaması alanlarının birbiriyle ilişkili alanlar olduğu anlaşılmaktadır.

SASD coğrafya alt derlemi fiil kullanımları incelenmiş ve 70 fiilin 1750 defa kullanıldığı belirlenmiştir. Belirlenen bu 70 fiilden 30'u *-mAktA[dIr]* yapısıyla kurulmuştur. Söz konusu yapı *...karstik alanlarda da yer yer bozulmuş drenaj örnekleri görölmektedir.* ve *...sahanın önemli bir bölümü tarım alanı olarak kullanılmaktadır.* örneklerindeki gibi ifadenin oluşturulduğu zamanı işaret eden *şimdiki zaman* ve *kesinlik* içeren bir bitmemişlik görünümündedir. Bununla birlikte söz konusu yapının kullanıldığı *Kocaavşar Boğazı içinden akışını sürdürmekte, Necip Köyü' nün güneyinde geniş tabanlı vadisine ulaşmaktadır.* ve *“...rekreasyonel faaliyetler kapsamında değerlendirilebilecek alanların sınırlı kalmasına neden olmaktadır.* örneklerindeki gibi yine *kesinlik* içeren ancak tüm zamanları kapsayan, *genel-geçer bir zamanda* ve *bitmemişlik* görünüşünde kullanıldığı örnekler de görülmüştür. Söz konusu yapı SASD coğrafya alt derleminde toplam 970 defa kullanılmıştır. Oran açısından bakacak olursak adı geçen yapının SASD coğrafya alt derlemi fiil listesindeki kullanım oranı %55,42; sayısal oranı ise %42,85'tir.

SASD coğrafya alt derleminde 26 fiil, $-mX\text{t}Xr$ yapısıyla kurulmuştur. Söz konusu yapıyla kurulan fiiller *...tafonilerin önemli bir kısmının birleşik tafoni yapısı gösterdiği tespit edilmiştir.*, *Ömerli Formasyonu kapsamında Sultanbeyli Üyesi olarak değerlendirilmiştir.* örneklerindeki gibi *kesinlik* bildiren *geçmiş zaman* işlevinde ve *bitmişlik* görünümündedir. Adı geçen yapının SASD coğrafya alt derlemi fiil listesindeki toplam kullanım sayısı 551, kullanım oranı %31,48, sayısal oranı ise %37,14'tür.

SASD coğrafya alt derlemindeki fiil listesi incelendiğinde *yer alır, oluşur, gösterir, bulunur, olur, oluşturur* fiillerinin $-(X)r/(A)r$ yapısı ile oluşturulduğu belirlenmiştir. Söz konusu yapı *Kuzeyinde Küre dağları, güneyinde ise Ilgaz dağları yer alır.*, *Okul bahçeleri okul sınırları içinde kalan, okul binaları dışındaki açık alanlardan oluşur.* örneklerindeki gibi *bitmemişlik* görünüşü ve tüm zamanları kapsayan *genel-geçer bir zaman* işlevinde; *Bu rakamlar, Müslüman nüfustaki büyümeye oranla şehrin toplam nüfusunun sabit kaldığını gösterir.* örneğinde ise sözcenin oluşturulduğu andaki *genel-geçer bir zaman* işlevinde ve *bitmemişlik* görünüşünde kullanılmıştır. Adı geçen yapı ile oluşturulan altı fiilin SASD coğrafya alt derlemindeki toplam kullanım sayısı 103'tür.

SASD coğrafya alt derleminde 27 fiil eylemi gerçekleştiren kişinin belli olmadığı, edilgen yapıdadır. Belirtilen fiiller *...ilçe merkezine uzaklıklarına ilişkin veriler Tablo 2'de verilmiştir.*, *...damızlıkların veriminin çok yüksek olacağı şeklinde genel bir kanaate ulaşılmıştır.* örneklerindeki gibi eylemi gerçekleştiren kişinin belli olmadığı, edilgen yapıda kullanılmıştır. Söz konusu yapıdaki fiillerin belirtilen alt derlemdeki toplam kullanım sayısı 711'dir. Oran açısından bakacak olursak SASD coğrafya alt derlemi fiil listesinde edilgen yapıdaki fiillerin kullanım oranı %41,55; sayısal oranı ise %41,17'dir. Aynı alt derlemde eylemi gerçekleştiren şahsın belli olduğu etken yapıda 38 fiil belirlenmiştir. Bu fiillerin SASD coğrafya alt derleminde kullanım şekilleri *Kireçsiz kahverengi topraklar ise, önceki toprak tipinde olduğu gibi zayıf katmanlaşma gösterir.* ve *Pleistosen başından günümüze kadar seviyesinde görülen alçalıp yükselmeler zamanla bir kapalı havza hüviyetine bürünmesini sağlamıştır.* örneklerindeki gibidir. SASD coğrafya alt derlemi fiil listesinde eylemi gerçekleştiren şahsın belli olduğu etken yapıdaki 38 fiilin toplam kullanım sayısı 919, kullanım oranı %53,71, sayısal oranı ise %55,88 olarak belirlenmiştir.

SASD coğrafya alt derleminde yedi birleşik fiilin *tespit edilmiştir, inşa edilmiştir, takip etmektedir, devam etmektedir, yer almaktadır, neden olmaktadır, yer alır* kullanıldığı belirlenmiştir. Söz konusu birleşik fiiller SASD coğrafya alt derleminde ...*baraj gölünün hala çeşitli kirleticilerin baskısı altında bulunduğu tespit edilmiştir., Ilıca ve Göbel beldeleri, inceleme alanı sınırları içinde yer almaktadır., ...rekreasyonel faaliyetler kapsamında değerlendirilebilecek alanların sınırlı kalmasına neden olmaktadır.* örneklerindeki gibi *et-, ol- ve al-* yardımcı fiilleriyle oluşturulmuştur. Birleşik fiillerin SASD coğrafya alt derleminde toplam kullanım sayısı 210'dur. Oran açısından bakacak olursak söz konusu yapının ilgili alt derlem fiil listesindeki kullanım oranı %12,27, sayısal oranı ise %10,29'dur.

SASD coğrafya alt derleminde *olabilmektedir* örneğinde –*Abil* yapısı kullanılmıştır. Söz konusu yapı ... *farklı kupa organizasyonlarından elenmesine kadar giden bir sürecin başlangıcı olabilmektedir.* örneğindeki gibi *olasılık; ...küçük yeşil meyve döneminde - 100C'den düşük sıcaklıklar zararlı olabilmektedir.* örneğindeki gibi *yeterlilik* anlamında kullanılmıştır. Belirtilen yapının SASD coğrafya alt derlemindeki kullanım sıklığı 10'dur.

SASD coğrafya alt derleminde gereklilik kipi kullanımları incelendiğinde –*malıdır, -malı, gerekmektedir* biçimbirimlerinin kullanıldığı görülmüştür. Bu yapıların kullanımı incelendiğinde *İstanbul Adalarının doğal yapısını da bozmadan belirli önlemler alınmalı ve planlamalar yapılmalıdır.* örneğindeki gibi *kesinlik* bildiren bir *gereklilik; Bunlarla birlikte turizm havzaları oluşturulmalı.* örneğindeki gibi *gereklilik* ve *Avrupa Birliği'ne defalarca hatırlatılması gerekmektedir.* örneğindeki gibi *kesinlik* içeren gerekliliğin sözcenin oluşturulduğu *genel-geçer bir zamanda* kullanıldığı belirlenmiştir. SASD coğrafya alt derleminde gereklilik kipi kullanımları sıklık sayısı 88'dir.

4.11.SANAT ALANINDAKİ DEĞERLENDİRMELER

Çalışma kapsamında sanat alt alanına yönelik 24 makaleden 103928 sözcükbirimlik bir derlem oluşturulmuş ve bu alt derlemde kavram değeri taşıyan 649 sözcük, 71 fiil, 17 bağlaç ve 7 edat olmak üzere 744 sözcükbirimin toplam 38837 defa kullanıldığı belirlenmiştir.

SASD sanat alt derleminden elde edilen ve kavram değeri taşıyan 649 sözcük, sanat alanındaki terim kullanımları, bilimsel Türkçeye yönelik kullanımlar ve SASD'deki diğer alt derlemlerle ortak sözcük sayıları açısından değerlendirilmiştir. SASD sanat alt derlemi terim listesi incelendiğinde çoğunlukla Türkçe kökenli veya Türkçeleşen sözcüklerin varlığı görülmektedir. Bununla birlikte liste incelendiğinde *figür, form, konservatuvar, dekoratif, eskiz, mit, motifler, koleksiyon, kompozisyon, sistematik, sembol, mobil, puantilizm, tip, dekor, nörofizyolojik, model, alternatif, repertuar, plaka, net, minimalist, materyal, figüratif, fonksiyon, lego, fonksiyonel, ideolojik, endüstriyel, modelaj, opera, grifon* sözcükleri gibi Batı dillerinden Türkçeye geçen ve anlamlandırmak için özel alan bilgisine ihtiyaç duyulan sözcükler görülmektedir. Listede ayrıca *dijital, tekstil, video, geometrik, modern, teknoloji, endüstri, estetik, teknolojik, senaryo, profesyonel, sembolik* sözcükleri gibi sanat alanı dışında güncel Türkçede de kullanılan ve bilinirliği daha geniş olan sözcükler de vardır.

SASD sanat alt derleminde bilimsel Türkçeye yönelik *çalışma, bilgi, sayı, araştırma, yaklaşım, bilim, veri, değerlendirme, kapsam, bilimsel, makale, yorum, bilim insanları, olgu, problem* sözcükleri genel bilimsel dile yönelik kullanımlardır. Listedeki *konu, sonuç, yöntem, amaç, bölüm, metot, giriş, öz, işlem, proje, anahtar kelimeler* sözcükleri ise bilimsel çalışmaların bölüm adları olarak kullanılmıştır. Bu sözcüklerden *şekil, sıklık, tablo* sözcükleri ise elde edilen bulguların sunumu ile ilgili kavramlardır. Listede yer alan *örnek* ve *grup* sözcükleri bilimsel araştırmalardaki katılımcı veya deneklerin adı olarak kullanılırken *etki, ilişki, analiz* sözcükleri araştırmalardaki ölçme işlemi sonucunun açıklanması için kullanılan, *alan araştırması* ise bilimsel araştırma yönteminin adı olan kavramlardır.

SASD sanat alt derlemi teknik söz varlığı ile SASD'deki diğer alt alanlardaki söz varlığı karşılaştırıldığında 197 ortak sözcükbirimlik *ilahiyat* ve 192 ortak sözcükbirimlik *tarih* alt derlemleri dışında 203 ila 279 ortak sözcükbirimlik dengeli bir dağılım görülmektedir.

SASD sanat alt derlemi teknik söz varlığı ile tarih alt derlemi teknik söz varlığı *bilgi, çalışma, amaç* gibi bilimsel dile yönelik kullanımlarla birlikte; *grifon, yapı, eser* gibi sanat yapıtlarını adlandırmada kullanılan kavramlarla da ortaklık göstermektedir. Şehir planlaması teknik söz varlığıyla *makale, analiz, yaklaşım* gibi bilimsel dille ilgili

kullanımlarla birlikte *sanal, inşa, tip* gibi ortak alanlarla ilgili sözcüklerin kullanıldığı görülmüştür. SASD sanat alt derlemi teknik söz varlığıyla derlemdeki diğer alt alanlar arasındaki ortak sözcük sayılarının genel olarak dengeli dağıldığı ve ortak sözcükbirimlerin alanlar arası ortak kavramlarla birlikte genel dil kullanımındaki rastlantısal ortaklıktan da kaynaklandığı görülmektedir.

Çalışma kapsamında SASD sanat alt derlemi fiil listesi incelenmiş ve sıklığı dokuzdan fazla olan 71 fiilin toplam 1494 defa kullanıldığı belirlenmiştir. SASD sanat alt derlemi fiil listesinde 22 fiilin *-mAktA[dIr]* yapısıyla kurulduğu saptanmıştır. Söz konusu yapı SASD sanat alt derleminde *...toplumun geçmişten günümüze kadar getirdiği sanatsal unsurların, filmlerde gösterilmesi hatırlamanın yaşanmasına neden olmaktadır.*, *Üç boyutlu yazarlar ... tasarlanan ürünü tek hamlede yapabilmeyi sağlamaktadır.* örneklerinde *kesinlik* içeren bir *genel-geçer zamanda*, *bitmemişlik* görünüşünde ve *...galerinin içerisinde bulunan eserlerin kökenine dair bilgi verilmektedir.*, *Alanyazında yer alan görsel algı kuramları tasarım süreçlerinin yapılandırılmasını kimi değişkenler çerçevesinde farklı bakış açıları ile açıklamaktadır.* örneklerindeki gibi *kesinlik* içeren *şimdiki zamanda* ve *bitmemişlik* görünüşünde kullanılmıştır. Belirtilen yapıyla kurulan 22 fiilin söz konusu alt derlem fiil listesindeki sıklığı 529, kullanım oranı %35,40 sayısal oranı ise %30,98'dir.

SASD sanat alt derleminde 24 fiil *-mXşTxr* yapısıyla kurulmuştur. Söz konusu yapıyla kurulan fiiller *...teknolojik gelişmeler sosyal, kültürel, ekonomik değişimlere sebebiyet vermiştir.* ve *... 'duvar halısı' terimleriyle eş anlamlı olarak literatüre yerleştiği görülmüştür.* örneklerindeki gibi *kesinlik* bildiren *geçmiş zamanda* ve *bitmişlik* görünüşünde kullanılmıştır. Belirtilen yapının SASD sanat alt derlemindeki kullanım sıklığı 516, kullanım oranı %34,53, sayısal oranı ise %33,80'dir.

SASD sanat alt derleminde fiil listesi incelendiğinde *-(X)r/-(A)r* yapısı ile oluşturulan 18 fiil belirlenmiştir. Söz konusu yapıyla kurulan 18 fiil SASD sanat alt derleminde *Cross (2006:7) ise tasarım problemlerinin çözüm için gerekli tüm bilgiyi içinde barındırmadığını ve kesin "doğru" çözümlerinin olmadığını söyler.* örneğindeki gibi sözcenin oluşturulduğu andaki *genel-geçer zamanı* ve *bitmemişlik* görünüşünü; *...kimi kuramların farklı bakış açıları ile tasarım sürecini açıkladığı söylenebilir.* örneğindeki gibi tüm zamanları kapsayan *genel-geçer zamanı* ve *bitmemişlik* görünüşünü ve

...kraliyet koleksiyonları modern müzelere dönüşmeye başlar. örneğindeki gibi *hikayeleştirici anlatım* işlevinde kullanılmıştır. Söz konusu yapıyla kurulan fiillerin SASD sanat alt derlemindeki kullanım sıklığı 274; kullanım oranı %18,34 ve sayısal oranı ise %25,35'tir. Ayrıca SASD sanat alt derleminde *olacaktır* fiili –AcAktIr yapısıyla kurulmuş ve ... *olabilecek olumsuz uygulamalar da kontrol altına alınmış olacaktır.*, ... *aynı teknolojik alt yapıya sahip yöntemin seçilmesi uygun olacaktır.* örneklerindeki gibi *kesinlik* kipinde kullanılmıştır. Söz konusu fiilin SASD sanat alt derlemindeki kullanım sıklığı 22'dir.

SASD sanat alt derleminde 26 fiil, eylemi gerçekleştiren şahsın belli olmadığı edilgen yapıda kurulmuştur. Bu fiiller ... *motifte görülen birimler farklı aralıkta ve yönlerde yerleştirilerek değişen tekrar ilkesi uygulanmıştır.* ve ... *koleksiyonlarda (8-10) dijital baskı teknikleri görülmüştür.* örneklerindeki gibi kullanılmıştır. SASD sanat alt derleminde edilgen yapıli fiillerin toplam kullanım sayısı 643; kullanım oranı %43,03; sayısal oranı ise %36,11'dir. Aynı alt derlemde 42 fiilin ise eylemi gerçekleştiren şahsın belli olduğu etken yapıda kurulduğu görülmüştür. Söz konusu etken yapıli fiiller *Kredi kartı ödemelerinin varlığı, buranın bir müze değil, bir mağaza olduğunu açıkça gösterir.* ve ...*bu kesimle yeni bir dönem başlar.*" örneklerindeki gibi *kullanılmaktadır.* örneklerindeki gibi kullanılmıştır. SASD sanat alt derleminde etken yapıli 42 fiilin sıklık sayısı 764, kullanım oranı %51,13; sayısal oranı ise 58,33 olarak belirlenmiştir.

SASD sanat alt derleminde *söylenebilir, olabilir, tanımlanabilir* fiilleri –Abil yapısı ile kurulmuştur. Söz konusu yapı ile kurulan fiillerden *söylenebilir* ve *tanımlanabilir* fiilleri, ... *etkileşimli e-kitabın oldukça yalın bir dille tasarlandığı söylenebilir.* ve *Kişiselleştirme, "oyuncunun kendi benliğinden bulduğu şeyleri kullanması" olarak tanımlanabilir.* örneklerindeki gibi *yeterlik* kipinde kullanılmıştır. Aynı alt derlemde kullanılan *olabilir* fiili ise *Oyuncunun oynadığı karakter, babası tarafından takdir edilmek istiyor olabilir.* örneğindeki gibi *olasılık; Tüketiciler için işaretleme bir ürünü diğer ürünlerden kolayca ayırt etme aracı iken, el sanatı ustaları için ise pazarda kendilerine yer edinme, ulaşılabilirlik aracı olabilir.* örneğindeki gibi *yeterlilik* kiplerinde kullanılmıştır. SASD sanat alt derleminde söz konusu yapıyla kurulan 3 fiilin toplam kullanım sayısı 56'dır.

SASD sanat alt derleminde bileşik yapılı *olsa da, ne olursa olsun, yer almaktadır, ortaya çıkmıştır, yer alır, devam etmektedir, temsil eder, neden olmaktadır, ortaya çıkar, dikkat çekmektedir* fiillerinin kullanıldığı görülmüştür. Söz konusu fiiller *Grifonların, aslan cinsinden yırtıcı gövdeleri, kıvrık gagaları, kulakları, kartal kanatları dikkat çekmektedir., ...ürün de kavramların peşinden ortaya çıkar., Kavramsal tasarım aşamasında alınan hatalı kararlar son üründe büyük kusurlara neden olmaktadır., Geleneksel giysilerin moda evrilmesi aşaması bir geçiş dönemini temsil eder., Mogan Çömlek atölyesindeki bir senelik çalışmanın sonucunda ortaya çıkmıştır., 20. yüzyılın ikinci yarısına ait pek çok sanatçı müze koleksiyonunun içerisinde yer alır.* örneklerindeki gibi *al-, çık-, et-, ol-, çek-* fiillerinin birleşimi ile oluşmuştur. Bununla birlikte *Dokunan ürünler diğer dokumalara göre fiyatı yüksek olsa da el dokuması kumaşlara sahip olmanın tüketiciye avantajları anlatılmalıdır. ve Konu ne olursa olsun fotoğrafı çekilen nesne artık geçmişte kalmıştır.* örneklerindeki gibi kalıp ifade şeklinde kullanılan fiillerden oluşmaktadır. Birleşik fiillerin SASD sanat alt derlemindeki toplam kullanım sayısı 152'dir.

SASD sanat alt derleminde gereklilik kipindeki *gerekmektedir, gerekir ve olmalıdır* sözcüklerinin kullanıldığı görülmüştür. Bu sözcüklerden *olabilir* fiili *...dansçıların hareketlerindeki rahatlığın giysinin formundan kaynaklı olduğunu düşünmüş olmalıdır.* örneğindeki gibi *olasılık* kipinde; *Korumada ilk hedef kültür varlığının doğru kullanımı ve doğru aktarımı olmalıdır.* örneğindeki gibi gereklilik kipinde kullanılmıştır. Aynı alt derlemdeki *gerekmektedir* fiili ise *Mekikli dokumaların üretiminin özendirilmesi gerekmektedir.* örneğindeki gibi *gerek* ve *-mektedir* biçimbirimlerinin birleşimiyle *kesinlik* bildiren bir gereklilik kipinde ve *çalışma prensipleri bir çalışma yapısı içinde birleştirilerek tüm genel çözümlerin oluşturulması gerekir.* örneğindeki gibi *gerek* ve *-Ir* biçimbirimlerinin birleşimiyle tüm zamanları kapsayan bir zamanda, bitmemişlik görünümdeki gerekliliği bildirmektedir. Söz konusu yapının SASD sanat alt derlemindeki toplam kullanım sayısı 82'dir.

4.12.SOSYOLOJİ ALANINDAKİ DEĞERLENDİRMELER

Çalışma kapsamında SASD sosyoloji alt derlemi için sosyoloji alanında 16 makaleden 102397 sözcükbirimlik derlem oluşturulmuş ve bu derlemden kavram değeri taşıyan 611 sözcük, 58 fiil, 18 bağlaç ve 10 edat olmak üzere 697 sözcükbirim elde edilmiştir. Elde edilen 697 sözcükbirimin toplam 39648 defa kullanıldığı belirlenmiştir.

SASD sosyoloji alt derleminde kavram değeri taşıyan 611 sözcükbirimlik teknik söz varlığı sosyoloji terimleri, bilimsel Türkçeye yönelik kullanımlar ve SASD'deki diğer alt alanlarla ortaklıkları açısından sınıflandırılmıştır. SASD sosyoloji alt derlemi sosyoloji terimleri açısından incelendiğinde sosyoloji terimi olarak düşünülen Batı kaynaklı *klan, feminist, kapitalist, sosyolojik, rol, kriminal, elit, Marksist, kapitalizm, ideal, rejim, popüler, kolektif, pozitivist, sosyalist, demografik, rasyonel, global, ekol, lisans, teorisyen, analiz, postmodern, perspektif, sosyolog, net, konsensüs* sözcüklerinin kullanıldığı görülmektedir. Bu sözcüklerin anlamlandırılması için alan uzmanlığı gerekmektedir. Yukarıdaki listede geçen, Batı dilleri kaynaklı *politika, otoriter, demokratik, kılavuz, model, psikolojik, sosyalleşme, pasif, profesyonel, ideolojik, program* sözcükleri ise farklı alanlarda da sıklıkla kullanıldığından toplum içerisinde bilinirliği daha fazla olan sözcükler olarak değerlendirilmektedir.

SASD sosyoloji alt derlemi bilimsel Türkçeye yönelik kullanımlar incelendiğinde *çalışma, araştırma, bilim, sayı, bilgi, kavram, yöntem, amaç, kuram, olgu, araştırmacı, bilimsel, tespit, veri, işlev, kapsam, metodoloji, not* sözcükleri bilimsel dile yönelik genel kullanımlar olarak dikkat çekmektedir. Listedeki *grup, örnek, özellik, katılımcı, örnekleme* sözcükleri ise araştırmalara konu olan kişi veya nesnelere ilgili sözcüklerdir. Yukarıdaki *ilişki, oran, etki, etkili, dağılım, ortalama* sözcükleri ise araştırmalardaki ölçme işlemi sonrasında sonucun açıklanması için kullanılan sözcüklerdir. Listede geçen *sonuç, yöntem, amaç, tartışma, kaynak, işlev, bulgu, özet, giriş* sözcükleri de bilimsel araştırmalardaki bölüm adları olarak kullanılmaktadır. Listedeki *analiz* ve *faktör* sözcükleri, araştırmalardaki nicel işlemlerle ilgili; *frekans* ve *tablo* sözcükleri bilimsel araştırma sonuçlarının sunumu ile ilgili sözcükler; *nitel* sözcüğü ise araştırma türü ile ilgili bir sözcük olarak değerlendirilebilir.

SASD sosyoloji alt derlemi ile SASD'deki diğer alt derlemler ortak sözcük sayıları açısından karşılaştırılmış ve SASD'ye göre sosyoloji alanı ile en az sözcük ortaklığı 192 sözcükbirimle *arkeoloji*; 334 sözcükbirimle de *siyasal bilimler* alanında olduğu belirlenmiştir. Sosyoloji ile arkeoloji arasındaki sözcük ortaklıkları *ortalama, araştırma, cinsiyet, yaş* gibi bilimsel Türkçeye yönelik veya bilimsel araştırmalarda dikkate alınan kavramlarda; *siyasal, ekonomik, ticaret* gibi farklı açılardan da olsa iki alanın da ilgi alanına giren kavramlarda ortaklıkları görülmüştür. Siyasal bilimlerle ortaklığı açısından incelendiğinde *özet, katılım, örnek* gibi bilimsel dile yönelik ortaklıklarla birlikte *demokrasi, siyaset, ekonomi, hukuk* gibi toplum yaşamı ile ilgili kavramlarda ortaklıklar görülmüştür. Genel olarak düşünüldüğünde sosyoloji de siyasal bilimler de toplumu ve toplumsal yaşamı konu alan bilim dallarıdır. Bu nedenle ortak sözcük sayılarının fazlalığı şaşırtıcı değildir.

Çalışma kapsamında SASD sosyoloji alt derlemi fiil listesi kullanılmış ve 58 fiilin toplam 1263 defa kullanıldığı belirlenmiştir. Söz konusu fiil listesinde *-mAktA[dIr]* yapısıyla kurulmuş 28 fiil belirlenmiştir. Söz konusu yapıyla kurulan fiiller *...aday, seçmenlerin oy verme davranışının şekillenmesinde çok önemli bir unsur olarak dikkat çekmektedir.* ve *Klanlar, ... asli akrabalık ve kurgusal akrabalık kimliklerine dayanan bireysel ilişkiler ağı içermektedir.* örneklerindeki gibi kesinlik içeren bir anlamda ve tüm zamanları kapsayan genel-geçer bir zamanda, bitmemişlik görünümünde kullanılmıştır. Aynı yapı ayrıca *Ziya Gökalp ise ... güçlü aileyi güçlü millet ve devletin temeli olarak düşünmektedir.* örneğindeki gibi kesinlik içeren, sözcenin oluşturulduğu zamandaki *şimdiki zamanda* ve *bitmemişlik* görünüşündedir. Söz konusu yapıyla oluşturulan 28 fiilin sıklık sayısı 743; kullanım oranı %58,09; sayısal oranı ise %47,45'tir.

SASD sosyoloji alt derleminde 15 fiil *-mXştXr* yapısıyla kurulmuştur. Söz konusu yapıyla oluşturulan fiiller *...alternatif çözümler bulma bireyler için günlük yaşamın bir parçası haline gelmiştir.*, ... *Sultanizm, Niyazov (Türkmenbaşı) döneminde gerçekleşmiştir.* örneklerindeki gibi 3. tekil şahısta (o), kesinlik bildiren geçmiş zamanda ve *bitmişlik* görünümünde kullanılmıştır. Aynı yapıdaki iki fiilde ise *"beş vakit namazın kılınması gerektiğine inandığını" söyleyerek namazı kabul ettiklerini ifade etmişlerdir.*, *"Cinayet suçunu işlemiş olanlar içerisinde 16 suçlu (%80'i "her zaman" ve "bazen" diyenlerin toplamı olarak) dini ibadetleri yerine getirdiklerini*

belirtmişlerdir. örneklerindeki gibi 3. çoğul şahıs (onlar) kullanılmıştır. Söz konusu yapı SASD sosyoloji alt derleminde toplam 286 defa kullanılmıştır. Oran açısından değerlendirildiğinde ise belirtilen yapının kullanım oranı %22,36; sayısal oranı ise %28,81'dir.

SASD sosyoloji alt derleminde 9 fiil $-(X)r/-(A)r$ yapısı ile kurulmuştur. Söz konusu yapıyla oluşturulan fiiller *Ali Garkın Dede, mülakatta meleklerin Allah'a karşı devamlı ibadet halinde, nurdan görünme varlıklar olduğunu söyler. ve Bu durum, 1937 yılındaki Türkiye - Sovyetler Birliği ilişkilerindeki gerginliklerin ortaya çıkmasına kadar devam eder. örneklerindeki gibi hikayeleştirici bir anlatım işlevinde; *Yapılan işe bağlı olarak değişen gelir, sağlık ve hastalık söz konusu olduğunda çok önemli bir değişken olarak görülür. ve ...hırsızlık suçunu işleyenlerin önemli bir oranının, meşru olmayan bir kazanç peşinde oldukları söylenebilir. örneklerinde ise tüm zamanları kapsayan genel-geçer bir zamanda ve bitmemişlik görünüşünde kullanılmıştır. Söz konusu yapıyla kurulan 8 fiil SASD sosyoloji alt derleminde toplam 155 defa kullanılmıştır.**

SASD sosyoloji alt derleminde $-DX$ yapısıyla kurulmuş *başladı ve oldu* fiillerinin kullanıldığı belirlenmiştir. Söz konusu yapı *Bilgi teknolojilerini merkez alan teknoloji devrimi, ivme kazanan bir hızla toplumun maddi temelini yeniden şekillendirmeye başladı., ...son yirmi yılın en çok yazılan konularından birisi oldu. örneklerindeki gibi görülen geçmiş zamanda ve bitmişlik görünüşünde; *Kapıyla birlikte tırcılık başladı., Ticaret açısından çok iyi oldu, güzel oldu. örneklerindeki gibi hikayeleştirici bir anlatım işlevinde kullanılmıştır. Söz konusu yapının kullanım sıklığı 33'tür.**

SASD sosyoloji alt derleminde 43 fiil eylemi gerçekleştiren kişinin belli olduğu etken yapıları fiillerdir. Söz konusu fiiller *Bu son dönem, soylulaştırmanın küresel bir strateji olarak geç kapitalist ülkelerde de yaygınlık kazandığını göstermektedir., ve ...hırsızlık suçunu işlemiş olanlar içerisinde uyuşturucu madde kullanma sıklığı cinayet suçlarına nispeten daha yüksek olarak gerçekleşmiştir. örneklerindeki gibi kullanılmıştır. SASD sosyoloji alt derlemindeki 43 etken fiilin 41'i 3. tekil şahıs (o) ile kurulmuş, 2 fiil ise 3. çoğul şahıs (onlar) ile kurulmuştur. Söz konusu alt derlemde etken yapıları fiillerin kullanım sıklığı 901, kullanım oranı %71,33, sayısal oranı ise %75,86'dır. Aynı alt derlemde 12 fiil ise eylemi gerçekleştiren şahsın belli olmadığı edilgen yapıları fiillerdir. Söz konusu edilgen fiiller *Bu farklılık açıkça güç ve kaynakları**

ele geçirme vesilesi olarak kullanılmaktadır., *Kentler, artık, kentsel ötesi dinamiklerin dünyası olarak anlaşılmaktadır.* örneklerindeki gibi kullanılmıştır. SASD sosyoloji alt derleminde edilgen yapıli fiillerin toplam kullanım sıklığı 316, kullanım oranı %25, sayısal oranı ise %20,68'dir.

SASD sosyoloji alt derleminde –*Abil* yapısıyla kurulan *söylenebilir* ve *olabilir* fiillerinin kullanıldığı belirlenmiştir. Belirtilen fiillerden *söylenebilir* fiili *Bu çerçevede, suç mağdurunun ev ve arabasını kilitlememiş olması, suçun meydana gelmesini kolaylaştıran bir etken olduğu söylenebilir.* ve ...*cinayet suçlularının mağdurlarının salt bir sınıfa özgü olmaktan uzak bir görünüm sergiledikleri söylenebilir.* örneklerindeki gibi yeterlilik kipinde; *olabilir* fiili ise ...*çeşitli kentsel alt disiplinler, önemli sosyolojik sorulara katkıda bulunmada bir fırsat olabilir.* örneğindeki gibi *olasılık*; *Özbeklerin daha önce kurduğu devletlerin önemi ayrıca inceleme konusu olabilir.* örneğindeki gibi yeterlilik kipinde kullanılmıştır. Belirtilen yapıların SASD sosyoloji alt derlemindeki sıklık sayısı 53'tür.

SASD sosyoloji alt derlemi fiil listesinde birleşik yapıli *tespit edilmiştir, ortaya çıkmaktadır, devam eder, ifade eder, ifade etmektedir, yer almaktadır, ifade etmiştir, ortaya koymaktadır, olsa da, dikkat çekmektedir, haline gelmiştir, ifade etmektedirler, ifade etmişlerdir* fiillerinin kullanıldığı belirlenmiştir. Söz konusu fiiller ...*hırsızlık suçunu işleyenler içerisinde önemli bir oranın, arkadaşlarının da kendileri gibi suçlu bireylerden oluştuğu tespit edilmiştir.*, ...*ona göre suç, bireylerin içinde buldukları sosyal konumlarına/sınıflarına karşı bir tepki olarak ortaya çıkmaktadır.*, ...*sosyal sınıf ve suç ilişkisi arasındaki ilişki tartışmalı konular içerisinde yer almaktadır.*, ...*araştırma alternatif tıbbın erkeklere kıyasla kadınlar arasında daha yaygın olduğunu ortaya koymaktadır.* ve ...*hüküm giyen suçlulardan 3'ünün köyde ikamet ettiği dikkat çekmektedir.* örneklerindeki gibi *et-*, *çık-*, *al-* *koy-* ve *çek-* fiillerinin birleşiminden oluşmuştur. Ayrıca söz konusu alt derlemde *Marx bu grup için yedek emek ordusu kavramsallaştırmasını kullanmış olsa da eleştirilere maruz kalmaktan kurtulamamıştır.* ve ...*sağlıklı olabilmek için gereken önlemleri içermesiyle çok boyutlu ve farklı bakış açılarını gerektiren bir olgu haline gelmiştir.* örneklerindeki gibi kalıp ifade şeklinde oluşturulmuş fiiller de bulunmaktadır. SASD sosyoloji alt derleminde kullanılan 13 birleşik fiilin kullanım sıklığı 247, kullanım oranı %19,55, sayısal oranı ise %22,41'dir.

SASD sosyoloji alt derleminde *gerekmektedir* ve *gerekir* sözcüklerinde *gereklik* kipi kullanımları belirlenmiştir. Bu kullanımlar *gerek* ve *-mektedir* biçimbirimlerinin birleşiminde *...nasıl bir ortam içinde yapıldıklarına ve uygulamalarına da bakılması gerekmektedir*. örneğindeki gibi zorunluluk anlamının kesin bir biçimde ve şimdiki zamanda; *...ciddi bir rehabilitasyon programının yürütülmesi gerekmektedir*. örneklerindeki gibi zorunluluk anlamının yine *kesinlik* içerdiği ve *genel-geçer* bir zamanda kullanıldığı görülmektedir. SASD sosyoloji alt derleminde söz konusu yapıdaki iki fiilin toplam kullanım sıklığı 34'tür.

4.13.ŞEHİR PLANLAMASI ALANINDAKİ DEĞERLENDİRMELER

Çalışma kapsamında şehir planlaması alanı için 2015-2016 yılları arasında yayınlanmış 20 makaleden toplam 103835 sözcükbirimlik derlem oluşturulmuştur. SASD şehir planlaması alt derleminden 730 sözcükbirimlik teknik sözcük listesi belirlenmiş ve sonuçlar şehir planlaması alt derlemindeki terim kullanımları, bilimsel Türkçeye yönelik kullanımlar ve SASD'deki diğer alt alanlarla ortak sözcük sayıları açısından değerlendirilmiştir.

SASD şehir planlaması alt derlemindeki terim kullanımları incelendiğinde *sektör, ekolojik, teknoloji, destinasyon, ekolojik, diyagram, restorasyon, estetik, parsel, karkas, ekoturizm, perspektif, peyzaj, parametre, megaron karakteristik, sit, tipoloji, affektif, inovasyon, topografya, entegre, metropoliten* sözcükleri Batı dillerinden ödünçleme yoluyla Türkçeye giren ve anlaşılması için uzmanlık bilgisi gerektiren sözcükler olarak düşünülmektedir. Listede yer alan *tablo, politika, tedarik, kültürel, sistem, proje, planlama, enerji, firma, konfor, tip, şema, endüstriyel, sosyoekonomik, potansiyel, sanayileşme, piyasa, detay, volkanik, politik, geometrik, organik, sektörel, strateji, ekonomi* sözcükleri ise Batı dillerinden Türkçeye geçip şehir planlaması alanında terimleşmiş ancak farklı alanlarda da kullanıldığı için bilinirliği daha fazla olan sözcüklerdir.

SASD şehir planlaması alt derleminde geçen *çalışma, sayı, örnek, kapsam, bağlam, araştırma, değerlendirme, bilim, veri, literatür, bilimsel* sözcükleri genel bilimsel dile yönelik kullanımlardır. Şehir planlaması teknik söz varlığındaki *şekil, analiz, ortalama, faktör, etki toplam* sözcükleri ise bilimsel araştırmalardaki verilere yapılan istatistiksel

işlemlerle ve verilerin gösterimi ile ilgili kavramlardır. SASD şehir planlaması alt derlemindeki *sonuç, amaç, giriş, bölüm, bulgu* sözcükleri ise bilimsel araştırma makalelerinin bölümlere ayrılmasında kullanılan sözcüklerdir. SASD şehir planlaması alt derleminde yer alan *anket* sözcüğü bilimsel araştırmalarda kullanılan ölçme aracı ile ilgili, *katılımcı* ise bilimsel çalışmaya katılan kişileri adlandıran kavramlardır.

SASD şehir planlaması alt derlemi teknik söz varlığı ile SASD'deki diğer alt derlemler karşılaştırıldığında, şehir planlaması alt derleminin 173 ortak sözcükbirimle en az ilahiyat alanı ile ortak sözcük sayısına sahip olduğu görülmüştür. SASD'ye göre şehir planlaması ile ilahiyat alanındaki ortak sözcüklerden bir kısmı *makale, bilimsel inceleme* gibi bilimsel Türkçede genel olarak kullanılan sözcükler üzerinedir. Bir kısmı da *değer, perspektif* gibi her iki alanda da farklı anlamsal değerlerde kullanılan sözcüklerdir. Genel olarak belirtmek gerekirse ilahiyat ve şehir planlaması alanlarındaki ortak sözcükler bilimsel çalışmalarda kullanılan genel kullanım sözcükleri üzerindedir. SASD şehir planlaması alt derlemiyle coğrafya alt derlemi arasındaki ortak sözcükler incelendiğinde, bilimsel Türkçeye yönelik kullanımlarda ortaklık görülmektedir. Bu ortaklıklara *makale, kapsam, bilim* gibi genel bilimsel dile yönelik kullanımlarla birlikte *analiz, veri, ilişki, etki* gibi istatistiksel çalışmalara yönelik kavramlarda da ortaklık göstermektedir. Bu bulgulardan hareketle şehir planlaması ile coğrafya alanları bilimsel araştırma türü açısından ortaklık gösterdiği söylenebilir. Ayrıca *çevre, deniz, arazi, topografya* gibi her iki alanında çalışma konuları ile ilgili kavramlar da ortak olarak kullanılmıştır. Bu ortak kavramların varlığı şehir planlaması ve coğrafyanın çalışma konularındaki kesişimini de ortaya koymaktadır. Bunların dışındaki ortak sözcüklerse dil kullanımından kaynaklı rastlantısal sözcükler üzerinedir.

SASD şehir planlaması alt derlemindeki fiil kullanımları incelenmiş ve sıklığı dokuzdan fazla olan 55 fiilin 1251 defa kullanıldığı belirlenmiştir. SASD şehir planlaması alt derlemindeki fiillerin 24'ü *-mAktA[dIr]* yapısıyla kurulmuştur. Söz konusu yapı ... *konutun giriş açıklığının üstünde '1928' tarihi görülmetedir., Yaşam birimi, yükseltilmiş giriş üzerine oturan tek ya da iki katlı prizmatik kütleden oluşmaktadır.* örneklerindeki gibi *kesinlik* içeren *genel-geçer* bir zamanda ve *bitmemişlik* görünümündedir. Bununla beraber *Geç Osmanlı döneminde yaptırılmış olan konut yapısı Osmanlı yapı tipolojisinden çok Bölgedeki çok programlı Levanten evlerinin yapım karakterine uyum sağlamaktadır.*, *Çalışma alanındaki baba mesleği grupları ise; işçi,*

memur, emekli, şoför, esnaf kesiminden oluşmaktadır. örneklerindeki gibi yine *kesinlik* içeren ancak sözcenin oluşturulduğu *şimdiki zaman* işlevinde ve *bitmemişlik* görünümündedir. Söz konusu yapıyla kurulan fiillerin SASD şehir planlaması alt derlemindeki sıklığı 695, kullanım oranı %53,13, sayısal oranı ise %41,37'dir.

SASD şehir planlaması alt derlemi fiil listesinde 24 fiil $-mX\text{şt}Xr$ yapısıyla kurulmuştur. Belirtilen yapıyla kullanılan fiiller *Üçüncü grup konutlarda, 'T' şeklinde bir sofa ile sofanın her iki yanında birer oda olduğu tespit edilmiştir., Kalkınmada Öncelikli Yörelere kavramı ülkemizde 1970'li yıllardan itibaren kalkınma planlarına girmiştir.* örneklerindeki gibi *kesinlik* içeren geçmiş zamanda ve bitmişlik görünümündedir. SASD şehir planlaması alt derleminde $-mX\text{şt}Xr$ yapısıyla kurulan 24 fiilin toplam sıklık sayısı 475, kullanım oranı %36,54, sayısal oranı ise %41,37'dir.

SASD şehir planlaması alt derlemindeki *söylenbilir, gerekir, sıralanabilir, olabilir* sözcüklerinde $-(X)r)/(A)r$ yapısının kullanıldığı belirlenmiştir. Söz konusu yapı *1937'de üretime başlamasının Aydın'ın gelişmesine büyük katkısı olduğu söylenbilir., ...beklenenler şu şekilde sıralanabilir.* örneklerindeki gibi $-(X)r)/(A)r$ yapısındaki fiillerin *-Abil* yapısıyla birlikte kullanılarak belirtilen yapının taşıdığı kiplik işlevinin *genel-geçer bir zamanda* ve *bitmemişlik* görünümünde kullanıldığı görülmektedir. SASD şehir planlaması alt derleminde $-(X)r)/(A)r$ yapısı ile kurulan fiillerin kullanım sıklığı 49'dur.

SASD şehir planlaması alt derleminde 29 fiil eylemi gerçekleştiren şahsın belli olmadığı edilgen yapıdaki fiillerdir. Söz konusu yapıdaki fiiller *...bazı yapılardan, Cadde'nin gösterişli yapılarla donatıldığı anlaşılmalıdır., ...odun alabilmek için zemin döşemesinden açılan bir kapakla gizlenen merdiven ile düşey bağlantı sağlanmıştır.* örneklerindeki gibi kullanılmıştır. SASD şehir planlaması alt derleminde edilgen yapıdaki fiillerin toplam sıklığı 653, kullanım oranı %52,19, sayısal oranı %52,72'dir.

SASD şehir planlaması alt derleminde 23 fiil eylemi gerçekleştiren şahsın belli olduğu etken yapıdaki fiillerdir. Söz konusu fiiller *Üst katlarda ise pencere sayısı artmaktadır., Odaların bağlandığı sofa ise her katta aynı şekilde devam etmektedir.* örneklerindeki gibi 3. tekil şahısta (o) kullanılmıştır. Belirtilen fiillerin SASD şehir planlaması alt derlemindeki kullanım sıklığı 544, kullanım oranı %43,48, sayısal oranı ise %41,81'dir.

SASD şehir planlaması alt derleminde –Abil yapısıyla *söylenebilir, sıralanabilir, olabilir* fiillerinin oluşturulduğu görülmektedir. Söz konusu fiillerden *söylenebilir, sıralanabilir* fiillerinin *Gazi Paşa Caddesi ve Hükümet Caddesi'nin yeni kurulan Cumhuriyet'in çağdaş ve modern yüzünün temsil edildiği önemli güzergâhlar olarak kurgulandığı söylenebilir., Dersliklerde kamaşma olayının oluşmaması için alınması gereken önlemler aşağıdaki gibi sıralanabilir. örneklerindeki gibi yeterlilik; Dersliklerde bakılan alan,... duvar üzerinde bir yazı tahtası ya da pano üzerinde sergilenen öğrenci etkinlikleri de olabilir. örneğindeki gibi yeterlilik; Mutfak olarak kullanılacak en uygun yer de genelde sofa olabilir. örneğindeki gibi olasılık anlamında kullanılmıştır. Söz konusu fiillerin SASD şehir planlaması alt derlemindeki kullanım sıklığı 36'dır.*

SASD şehir planlaması alt derleminde *ifade edilmiştir, tespit edilmiştir, ifade etmektedir, devam etmektedir, tercih etmektedir, ortaya çıkmaktadır, ortaya çıkmıştır, olsun olmasın / olursa olsun* sözcükleri birleşik fiil olarak kullanılmıştır. Söz konusu birleşik fiiller incelendiğinde "B" iki pencereci oda modülünü, "C" ise üç pencereci oda modülünü ifade etmektedir. örneğindeki gibi *et-; Ürünün kaliteli ve ücretin düşük olması da diğer önemli tedarikçi seçim kriterleri olarak ortaya çıkmaktadır. örneğindeki gibi *çık-* fiillerinin birleşimi ile oluşurken; Tarihi çevre korumada, özgün olsun ya da olmasın sosyal yapı verileri büyük önem taşımaktadır. örneğindeki gibi *olsun ya da olmasın; Türü ya da sınıflandırması ne olursa olsun bir sahne sanatları yapısının tasarım sürecindeki temel hedef, yapının işlevine uygun olarak planlanması olmalıdır.* örneğindeki gibi *ne olursa olsun* şeklinde kalıplaşmış ifade şeklinde fiil olarak kullanılmıştır. Belirtilen birleşik fiillerin SASD şehir planlaması alt derlemindeki kullanım sıklığı 109'dur.*

SASD şehir planlaması alt derleminde gereklilik kipi olarak *gerekir* sözcüğünün kullanıldığı görülmüştür. Söz konusu sözcük *gerek + -ir* biçimbirimlerinin birleşiminden, *Bu yapılardan bazılarının ülkenin inşaat sektöründe tanınmış ünlü mimar ve mühendisler tarafından yapıldığının belirtilmesi gerekir. örneğindeki gibi sözcenin oluşturulduğu andaki gerekliliği; Renklerin iyi ve doğru görünmesi açısından, seçilen ışık kaynaklarının renksel geriverim indislerinin, daha önce de belirtildiği gibi en az 80 olması gerekir. örneğindeki gibi genel-geçer bir zamandaki gerekliliği belirtmektedir. Belirtilen yapının kullanım sayısı 13'tür. Ayrıca *olacaktır* sözcüğü *ol + -**

acaktır biçimbirimlerinin birleşiminden *Tek yapı yerine tarihi çevre koruma yönündeki çalışmalar daha başarılı olacaktır.* örneğindeki gibi gelecek zamandaki *kesinlik* kipinde kullanılmıştır. Belirtilen yapının söz konusu alt derlemdeki kullanım sayısı 11'dir. Son olarak SASD şehir planlaması alt derleminde *sağlanmalıdır* sözcüğünde *sağlan +malıdır* biçimbirimlerinin birleşiminden *...düzgün yansıma yapan camlı ya da cilalı bir yüzey kullanılması gerekiyorsa, bu nesnelere bakılan alan dışında yer alması sağlanmalıdır.* örneğindeki gibi *kesinlik* bildiren gereklilik kipinde kullanılmıştır. Belirtilen sözcüğün SASD şehir planlaması alt derlemindeki kullanım sayısı 10'dur.

4.14.TURİZM ALANINDAKİ DEĞERLENDİRMELER

Çalışma kapsamında, turizm alanına yönelik 20 makaleden toplam 100510 sözcükbirimlik derlem oluşturulmuş ve bu derlemden turizm alanında kavram değeri taşıyan 697 sözcükbirim, 68 fiil, 14 bağlaç ve 8 edat olmak üzere toplam 787 sözcükbirim elde edilmiştir. SASD turizm alt derlemindeki teknik söz varlığı turizm terimleri, bilimsel Türkçeye yönelik kullanımlar ve SASD'deki diğer alanlarla ortaklıkları ve fiil kullanımları açısından değerlendirilmiştir.

SASD turizm terimleri listesinde belirtilen *yöre, otel, tesis, otel işletmeleri, turizm işletmeleri, hotel, otelcilik, müze, işletme belgeli tesis, doğal çevre, şehir merkezi, termal kaynaklar, kumsal, konaklama tesisleri, kilise, kaplıca, içme, seyahat acentaları* sözcükleri turizmle ilgili tesis ve yer isimleri; SASD turizm terimleri listesinde yer alan *termal, kongre, inanç, kongre turizmi, inanç turizmi, termal turizm, sağlık hizmetleri, kültürel turizm, mesleki turizm, hac, spor, sportif faaliyetler* ise turizm türleri ile ilgili terimlerdir. SASD turizm alt derlemindeki *işletme, sektör, gelir, turizm sektörü, yatırım, turizm geliri, yatırımcı, istihdam, pazarlama, kalkınma, fiyat, turizm yatırımları, işletmecilik, döviz, ticaret, otel yatırımcıları, tanıtım harcamaları, bahşiş, turizm tanıtım harcamaları, kâr, ücret, ekonomi, inanç tabanlı pazarlama, maliyet, ortalama harcama* sözcükbirimleri ise turizm alanındaki finansal terimler olarak değerlendirilmiştir. SASD turizm alt derlemindeki *demografik, rekreasyon, destinasyon, profesyonel, fast food, motivasyon, lisans, hijyen, performans, enformasyon, bürokrasi, sportif, sendikal, telekomünikasyon, ekonometrik, profil, propaganda, rekreasyonel, termal* sözcükleri de

Batı dillerinden Türkçeye geçerek turizm ve ilgili alanlarda terim olarak kullanılan sözcüklerdir. Bu sözcüklerin sayısı 19 olup kullanım sayısı ise 706'dır.

SASD turizm alt derlemindeki bilimsel Türkçeye yönelik kullanımlarda ise *araştırma, çalışma, konu, bilgi, veri, literatür, hipotez, kapsam, bilim, değerlendirme, kavram, bağlam, araştırmacı, amaç, incelenme* sözcükbirimleri genel bilimsel Türkçeye yönelik kullanımlar olarak değerlendirilmektedir. SASD turizm alt derleminde yer alan *sonuç, kaynak, bölüm, örnekleme, yöntem, bulgular, giriş, özet, anahtar kelimeler* sözcükbirimleri ise bilimsel çalışmalardaki bölümleri adlandırmada kullanılan sözcüklerdir. Turizm alanında bulgular bölümündeki listede yer alan *ortalama, oran, analiz, değer, anlamlı, cevap, yüzde, frekans, anlamlılık düzeyi, regresyon, korelasyon, aritmetik ortalama, sıralama, negatif, katsayı, kontrol, anova, katılım, pozitif, faktör analizi, örnekleme, standart sapma* sözcükleri ise bilimsel çalışmalarda uygulanan ölçme teknikleri ile ilgili terimlerdir. SASD turizm alt derleminde kullanılan *nicel, nitel, değişken, veri toplama, bağımsız değişken, bağımlı değişken, örnek, yaş grupları, istatistiki, istatistik, istatistiksel, ampirik, ampirik değerlendirme* sözcükbirimleri ise araştırma türlerinin ve araştırmalardaki verilerin niteliği ile ilgili sözcüklerdir. SASD turizm alt derlemindeki *likert, anket* sözcükleri araştırma araçları ile ilgili; *tablo, şekil, toplam* sözcükleri ise araştırma sonuçlarının sunumu ile ilgili sözcüklerdir.

SASD turizm alt derlemindeki sözcük ortaklıkları incelendiğinde turizm alt derlemin 185 ortak sözcükle en az ilahiyat alanı ile ortak olduğu bu alanı 186 ortak sözcükle arkeoloji, 195 ortak sözcükle felsefe, 199 ortak sözcükle tarih alanları takip ettiği grafik olarak gösterilmiştir. SASD turizm alt derlemi ile ilahiyat alanındaki ortak sözcükler incelendiğinde bu iki alan arasındaki ortaklıklar *ampirik, bilgi, ilişki* gibi bilimsel alana yönelik kullanımlarla birlikte *hac, inanç, din, kutsal* gibi ortak alan sayılabilecek inanç turizmine yönelik sözcüklerde ortaklıklar yer almaktadır. Ayrıca *öğrenci, eğitim, öğretim, üniversite* gibi alan eğitimi sırasında kullanılan eğitim terimlerinde de ortaklıklar görülmektedir. Bunların dışındaki ortaklıklar ise *halk, geniş, özel, derece* gibi dil kullanımından kaynaklanan rastlantısal sözcüklerdir. Turizm alt derlemi ile arkeoloji alanındaki ortaklıklar ise *araştırmacı, ortalama, dağılım* gibi bilimsel çalışmalardaki kullanımlarla birlikte *kutsal, kilise* gibi inanç ile ilgili sözcüklerde, *bölge, çevre, coğrafya* gibi yer isimlerinde ortaklıklar görülmüştür. Ancak elbette bu ortak sözcükleri her iki alan da kendi araştırma alanı bağlamında kullanmaktadır. Bunların

dışındaki ortak sözcükler ise *çocuk, kelime, algı* gibi dil kullanımının getirdiği ortaklıklar olarak düşünülmektedir.

SASD turizm alanı ile 337 ortak sözcük birimle en fazla ortak sözcüğe sahip olunan ekonomi alt derlemi arasındaki ortak sözcüklerin büyük kısmı *ekonomi, sermaye, ekonometrik, bankacılık* gibi turizm ekonomisi ile ilgili terimler olduğu görülmektedir. Bu verilerden turizmin ülke ekonomisine katkılarını içerdiğini de çıkarabiliriz. Bununla birlikte *çalışan, emek* gibi işgücü ile ilgili terimlerde de ortaklık görülmüştür. Bu iki alan arasındaki diğer ortaklıklar ise *istatistiksel, regresyon, araştırmacı, örnekleme* gibi bilimsel Türkçeye yönelik kullanımlardadır.

SASD turizm alanındaki söz varlığı ekonomi alanından sonra 315 ortak sözcükle eğitim, 314 ortak sözcükle de şehir planlaması alanıyla ortaklığa sahiptir. SASD turizm alt derlemi ile eğitim alanındaki ortak sözcükler *örneklem, korelasyon* gibi bilimsel dile yönelik kullanımlarla birlikte *öğrenim, fakülte, akademik* gibi eğitim alanındaki sözcüklerde; *kişisel, fiziksel, bölge* gibi her iki alanın da farklı bağlamlarda kullandığı sözcüklerde ortaklık görülmektedir. Şehir planlaması alanıyla da *destinasyon, konaklama, turistik* gibi iki alanı da ilgilendiren kavram değerindeki sözcüklerle *literatür, analiz* gibi bilimsel Türkçeye yönelik kullanımlarda ortaklık görülmüştür.

SASD turizm alt derleminde sıklığı dokuzdan fazla olan 69 fiilin toplam 1593 defa kullanıldığı belirlenmiştir. Söz konusu fiillerin 25'i *-mAktA[dIr]* yapıyla kurulmuştur. Belirtilen yapıyla kurulan fiiller *R2 değerinin oldukça yüksek bir değer aldığı (0,97) görülmektedir.* örneğindeki gibi *kesinlik* içeren *şimdiki zamanda; 2016 yılında bu rakamın 89,485,000 kişiye ulaşarak toplam istihdamın % 2.9'unu oluşturacağı belirtilmektedir.* örneğindeki gibi yine *kesinlik* içeren, sözcenin oluşturulduğu andaki *şimdiki zamanda ve turizm yatırımlarının ülkeye gelen yabancı turist sayısını doğrudan etkilediği ve artırdığı görülmektedir.* örneğindeki gibi *kesinlik* içeren bir *genel-geçer* zamanda kullanıldığı görülmüştür. Belirtilen yapıyla kurulan 25 fiilin SASD turizm alt derlemindeki kullanım sıklığı 774; kullanım oranı %48,58; sayısal oranı ise %36,23'tür.

SASD turizm alt derlemi fiil listesinde 29 fiilin *-mXştXr* yapıyla kurulduğu belirlenmiştir. Adı geçen yapıyla kurulan fiiller *...araştırmanın evreni içerisinde yer alan işletme sayılarına ilişkin veriler Tablo 2'de yer aldığı şekliye tespit edilmiştir.* ve *Her sorunun beklenti ortalamaları algılama ortalamalarının üzerinde gerçekleşmiştir.*

örneklerindeki gibi *kesinlik* içeren bir geçmiş zamanda kullanılmıştır. Belirtilen yapının SASD turizm alt derlemindeki kullanım sayısı 563; kullanım oranı %35,34; sayısal oranı ise %42'dir.

SASD turizm alt derleminde *söylenebilir, sağlar, sağlanabilir, olabilir, verilir, yorumlanabilir* fiillerinde $-(X)r/(A)r$ yapısının kullanıldığı görülmüştür. Belirtilen yapıyla kurulan fiiller *Buradan beklentilerin karşılanamadığı söylenebilir., Yapılan görev değişikliklerinde çalışanlara eğitim verilir* örneklerindeki gibi tüm zamanları kapsayan, *genel-geçer bir zamanda* ve *bitmemişlik* görünümünde kullanılmıştır. Belirtilen yapıyla kurulan fiillerin SASD turizm alt derlemindeki kullanım sayısı 85'tir. Aynı şekilde iki örnekte *katılıyorum* ve *katılmıyorum* fiillerinde $-(X)yor$ yapısının kullanıldığı görülmüştür. Belirtilen fiiller *...ifadesine ilişkin olarak da yönetici görüşleri %86 oranında katılıyorum olumlu seçeneklerinde yoğunlaşmış bulunmaktadır.* örneğindeki gibi anket sorularındaki ifadeler katılımcıların o andaki düşüncesini belirtmede kullanılmıştır. Söz konusu yapının toplam kullanım sayısı 37'dir. Aynı zamanda iki örnekte *olacaktır* ve *sağlayacaktır* fiilleri *... farklı sektörlerde faaliyet gösteren işletmelere yönelik yapılacak araştırmalarla, karşılaştırma imkanı sunması bakımından faydalı olacaktır., ... yetki ve sorumlulukları arasında denge kurmalarını sağlayacaktır.* örneklerindeki gibi *kesinlik* içeren bir gelecek zamanda ve *bitmemişlik* görünümündedir.

SASD turizm alt derleminde *söylenebilir, sağlanabilir, olabilir, yorumlanabilir* fiilleri – *Abil* biçimbirimi ile kurulmuştur. Belirtilen fiiller *... kız ve erkek öğrencilerin, ankette yer alan sorular hakkında aynı düşüncelere sahip oldukları söylenebilir., ... elde edilen sonuçlar aşağıdaki şekilde yorumlanabilir.* fiilleri örneklerindeki gibi *yeterlilik* kipinde; *sağlanabilir* ve *olabilir* fiilleri ise *... diğer teşvikler sayesinde bu bölgelerdeki turizm hareketlerinin canlandırılması sağlanabilir., ... bu kişilerin tedavilerinin Türkiye'deki termal tesislerde hazırlanacak program çerçevesinde yürütülmesi söz konusu olabilir., Türk kış turizminde 2014 yılında yapılacak kış olimpiyatları için gerekli yatırım hamlesini başlatarak ev sahipliğine aday olabilir.* örneklerindeki gibi *olasılık* ve *yeterlilik* kipinde kullanılmıştır. Belirtilen fiillerin SASD turizm alt derlemindeki kullanım sıklığı 63'tür.

SASD turizm alt derleminde 27 fiil, *Ülkemize gelen turist sayısında da artışlar görülmüştür.*, *Veri toplamak için anket ve görüşme teknikleri kullanılmıştır.* örneklerindeki gibi eylemi gerçekleştiren şahsın belli olmadığı edilgen yapıyla kurulmuştur. SASD turizm alt derleminde edilgen yapılı fiillerin sıklık sayısı 592; kullanım oranı %37,49; sayısal oranı ise %39,70'tir. Eylemi gerçekleştiren şahsın belli olduğu etken yapılı fiillerin sayısı ise 39'dur. SASD turizm alt derlemindeki etken yapılı 36 fiil *...tüketicilerin tecrübeleri hizmeti algulamalarını doğrudan etkilemektedir.*, *Horner, & Swarbrooke (1999), inanç turizminin Hristiyanlık öncesi Eski Mısır ve Hellen kültürlerinde de var olduğunu belirtmektedir.* örneklerindeki gibi 3. tekil şahıs (o) ile oluşturulmuştur. Söz konusu fiiller *20 ile 40 yaş arasındaki turistler daha çok otelde konaklamayı tercih etmektedirler.* örneklerindeki gibi 3. çoğul şahıs (onlar) ile kurulmuştur. Etken yapılı fiillerin SASD turizm alt derlemindeki sıklık sayısı 913; kullanım oranı %57,82; sayısal oranı ise %57,35'tir.

SASD turizm alt derleminde *ilan edilmiştir, tespit edilmiştir, ifade etmektedir, takip etmektedir, ortaya çıkmıştır, tahmin edilmektedir, ortaya çıkmaktadır, tercih etmektedirler, ifade etmişlerdir, olsa da, olursa olsun* fiilleri birleşik fiil olarak kullanılmıştır. Söz konusu fiiller *... Hristiyan görevlilerce hac yerleri olarak ilan edilmiştir.*, *...önceki karşılaştırmaların tersine bir durum ortaya çıkmaktadır.* örneklerindeki gibi *et-* ve *çık-* yardımcı fiili ile oluşturulmuştur. Bununla birlikte söz konusu alt derlemde *AB müktesebatı çerçevesinde diğer sektörlerle nazaran daha avantajlı bir durumda olsa da, turizmde de yapması gereken ev ödevleri bulunmaktadır.*, *Bu da ancak hangi düzeyde veya türde olursa olsun, eğitim ve geliştirmeye sağlanabilir.* örneklerindeki gibi *olsa da* ve *olursa olsun* sözcükleri kalıp ifade şeklinde oluşturulmuştur. SASD turizm alt derleminde birleşik fiillerin toplam sıklık sayısı 132'dir.

Son olarak SASD turizm alt derleminde *gerekir* ve *gerekmektedir* sözcüklerinde gereklilik kipi kullanımları görülmektedir. Söz konusu alt derlemde *gerekir* sözcüğü *...araştırmacının bunu önceden tahmin etmesi gerekir.* örneklerindeki gibi *gerek + ir* sözcükbiçimlerinin birleşiminden *genel-geçer* bir zamandaki bir *gereklilik* işlevinde kullanılmıştır. Bununla birlikte *Sosyo-kültürel tanıtım faaliyetleri sürdürülürken şu unsurlara dikkat etmek gerekmektedir.* örneklerindeki gibi *gerek + -mektedir*

biçimbirimlerinin birleşiminden kesinlik içeren bir *zorunluluk* anlamında ve *genel-geçer* bir zamanda kullanılmıştır. Söz konusu yapının derlemdeki kullanım sıklığı 74'tür.

4.15.EĞİTİM BİLİMLERİ ALANINDAKİ DEĞERLENDİRMELER

SASD eğitim bilimleri alt derlemi, 2006-2016 yılları arasında yayınlanmış 26 makaleden ve 104498 sözcükbirimden oluşmaktadır. Çalışma kapsamında SASD eğitim bilimleri alt derlemi sözcük birimlerinin unsurları kavram değeri taşıyan sözcükler, fiiller, edat ve bağlaçlar olarak sınıflandırılmış ve kavram değeri taşıyan sözcükler eğitim bilimleri terimleri, bilimsel Türkçeye yönelik kullanımlar ve SASD'deki diğer alt derlemlerle olan sözcük ortaklıkları açısından değerlendirilmiştir. Fiil kullanımları ise kişi, zaman ve kip kullanımları açısından ele alınmıştır.

SASD eğitim bilimleri alt derlemi eğitim bilimleri terimleri listesi incelendiğinde *öğrenci, okul, öğretmen, eğitim, sınıf, grup, öğretim, problem, ders, okul öncesi, etkinlik, performans, problem çözme, puan, başarı, soru, program, teknoloji, ortam, akademik, süreç, öğrenme, değerlendirme, okuma, dosya, lise, ilköğretim, ölçme, müzik etkinliği, engelli öğrenciler, defter, okul öncesi öğretmenleri, öğretmenlik, problem çözme becerileri, çocuk edebiyatı, kitap, disiplin, oyun, ortaöğretim, çocuk edebiyatı dersi, rehberlik, kişisel başarı, mezun, kitap okuma, sınıf öğretmenleri, sınıf yönetimi, değişim, lisans, matematik, eğitim fakültesi, ilköğretmen, genel eğitim, test puanları, okul iklimi, seçki dosyası, ürün seçki dosyası, okuma alışkanlığı, eğitim öğretim, çatışma çözme becerileri, öğretme, akıl yürütme, anlatım, örgün, tartışma, akran şiddeti, müzik etkinlikleri, performans teknolojisi, teknoloji dersi, coğrafi bilgi, okul öncesi eğitimi, engelli öğrenci, ortaokul, fen bilimleri, okul öncesi dönem, atatürkçülük dersi, sınıf öğretmeni, milli eğitim, kitap okuma alışkanlığı, eğitim düzeyi, ölçme araçları, sınıf düzeyi, matematik öğretmenliği, eleştirel düşünme, resim iş, öğrenci takip defteri, drama, etüd, planlama, yanıt, müze eğitimi, akademik danışmanlık, akademik başarı, hata, eğitimci, eğitimsel, eğitsel* terimlerinin eğitim ile (ortam, başarı, kişiler vb.) doğrudan ilgili terimler olduğu görülmektedir. Belirtilen 94 terimin toplam kullanım sıklığı 10580'dir. İlgili sözcüklerin SASD eğitim bilimleri alt derlemi eğitim terimlerindeki sayısal oranı %52,51'dir.

SASD eğitim bilimleri alt derlemindeki *çocuk, gelişim, davranış, arkadaş, aile, yaş, benlik, birey, zihin, saygı, sosyal beceri, benlik saygısı, alışkanlık, eleştirel düşünme, anne, bireysel, fiziksel, baba, duygusal tükenme, kişisel başarı, bilişsel, işbirliği, rol, çocuk gelişimi, kişilik, genç, akran şiddeti, eleştirel akıl, eleştirel akıl yürütme, akran ilişkileri, çocukluk* terimlerinin ise kişilerin fizyolojik, psikolojik veya sosyal özellikleri ile ilgili terimlerdir. Belirtilen 31 terim SASD eğitim bilimleri alt derleminde 2608 defa kullanılmıştır ve bu terimlerin ilgili terim listesindeki sayısal oranı %32,97'dir.

SASD eğitim bilimleri alt derleminde yer alan *puan, model, disiplin, aktif, rol, test puanları, drama, etüd* sözcükleri Batı dillerinden giren ve toplumca kullanım oranının daha az olduğu düşünülen terimlerdir. Ancak eğitim tüm bireyleri ve aileyi ilgilendirdiğinden bu terimlerin de anlaşılabilirliğinin yüksek olduğu söylenebilir. Bu 8 sözcüğün SASD eğitim bilimleri alt derlemi terim listesindeki kullanım sayısı 509'dur. Belirtilen 8 terim dışındaki 86 terimin toplumun geneli tarafından sıklıkla kullanılarak zamanla Türkçeleşen veya karşılık olarak üretilen Türkçe sözcüklerden oluştuğu görülmektedir.

SASD eğitim bilimleri alt derleminde bilimsel Türkçeye yönelik 131 sözcük belirlenmiş ve bu 131 sözcüğün ilgili alt derlemde toplam 10828 defa kullanıldığı görülmüştür. Söz konusu terimlerden *çalışma, araştırma, bilgi, uygulama, problem, konu, bilim, veri, amaç, yöntem, bilimsel, bulgu, faktör, değerlendirme, yaklaşım, kapsam, araştırmacı, bağlam, çalışmacı bilimsel araştırma, kuram, kuramsal, açıklama, bilimsel araştırma yöntemleri, literatür, rapor* terimlerinin bilimsel çalışmalarda genel ifade olarak kullanıldığı bilinmektedir. Belirtilen 26 sözcüğün toplam kullanım sayısı 3682'dir.

SASD eğitim bilimleri alt derleminde yer alan *test, ölçek, madde, geçerlik, görüşme, t testi, regresyon, istatistiksel, anket, lojistik regresyon, geçerlik güvenirlik, varyans, faktör analizi, ölçme aracı, varyans analizi, test puanları, doğrulayıcı faktör, güvenilir, laboratuvar, tutum, ölçeği, veri toplama aracı, lojistik regresyon analizi, regresyon analizi, tutarlılık, doğrulayıcı faktör analizi, t testi sonuçları, tek faktörlü varyans, anova, kruskal Wallis, gözlem, iç tutarlılık, likert, görüşme formu, anket formu, başarı testi, test sonuçları, ölçeğin alt boyutları* sözcükleri ise bilimsel araştırmalardaki ölçme aracıyla ilgili terimlerdir. Belirtilen 37 terim ilgili alt derlemde 1971 defa kullanılmıştır.

SASD eğitim bilimleri alt derleminde yer alan *yöntem, amaç, bulgu, bölüm, giriş, özet, kaynak, öz, anahtar kelimeler, anahtar sözcükler* terimleri bilimsel araştırmalarda bölüm adı olarak kullanılmaktadır. Söz konusu sözcüklerin toplam kullanım sayısı 667'dir. SASD eğitim bilimleri alt derleminde yer alan *deney, tablo, toplam, ortalama, sayı, frekans, şekil, yüzde, rapor* terimleri ise araştırma bulgularının sunumu ile ilgili terimlerdir. Bu terimlerin toplam kullanım sayısı ise 1463'tür.

SASD eğitim bilimleri alt derlemi kavram değeri taşıyan sözcük listesi ile SASD'deki diğer alt derlemlerin kavram değeri taşıyan sözcük listeleri karşılaştırılmış ve 181 ortak sözcükle eğitim bilimleri alanının en az arkeoloji alanı ile ortaklık taşıdığı belirlenmiştir. SASD eğitim bilimleri ile arkeoloji alanı arasındaki sözcük ortaklıkları *literatür, ilişkili, oran* gibi bilimsel Türkçedeki sözcüklerde; *yaşam, etkileşim, sosyal* gibi toplumsal hayat ile ilgili sözcüklerde ortaklık göstermektedir. SASD eğitim bilimleri alanı kavram değeri taşıyan sözcükleri 350 ortak sözcükle en fazla spor bilimleri alt derlemi ile ortaklık göstermektedir. Her iki alt derlemdeki kavram değeri taşıyan sözcükler, *değişken, faktör, şekil* gibi bilimsel Türkçeye yönelik kullanımlarla birlikte *ortaokul, eğitimsel, yönetici, plan* gibi eğitimle ilgili sözcüklerde ortaklık gösterdiği belirlenmiştir. Bu bulgulardan hareketle spor alanındaki çalışmaların çoğunun beden eğitimi alanıyla ilgili olduğu düşünülmektedir.

SASD eğitim bilimleri alt derlemi fiil listesi incelenmiş ve sıklığı dokuzdan fazla olan 75 fiilin 1799 defa kullanıldığı belirlenmiştir. SASD eğitim bilimleri alt derleminde 19 fiil *-mAktA[dIr]* yapısıyla kurulmuştur. Belirtilen yapı ... *yetersizlik gösterilen becerileri belirleyebilmelerinde oldukça önem taşımaktadır.*, ... *fiziksel açıdan öğrencinin gelişimini olumsuz yönde etkilemektedir.* örneklerindeki gibi *kesinlik* içeren bir *genel-geçer* bir zamanda ve ... *alkol kullanım oranları yakınlık göstermektedir.*, ... *dil yeterliğine karar verirken daha adil ve güvenilir bir sonuç ortaya çıkardığı belirtilmektedir.* örneklerindeki gibi sözcenin oluşturulduğu anı işaret eden şimdiki zamanda ve kesinlik içeren bir anlamda kullanıldığı belirlenmiştir. Söz konusu yapıyla oluşturulan 19 fiilin SASD eğitim bilimleri alt derlemindeki toplam kullanım sayısı 490; ilgili alt derlemdeki fiil listesinde kullanım oranı %27,04; sayısal oranı ise %24,67'dir. Aynı alt derlemde 36 fiil ise *-mXştXr* yapısıyla kurulmuştur. Belirtilen yapıyla oluşturulan fiiller, ... *mesleki tükenmişlik düzeylerinin belirlenmesi amaçlanmıştır.*, ... *her birinden 19'ar kız ve 19'ar erkek olmak üzere toplam 152 öğrenci yer almıştır.*

örneklerindeki gibi *kesinlik* içeren bir *geçmiş zamanda* ve *bitmişlik* görünümünde kullanılmıştır. Adı geçen yapıyla oluşturulan 36 fiilin SASD eğitim bilimleri alt derleminde toplam 923 defa kullanıldığı belirlenmiştir. Söz konusu fiillerin aynı alt derlem fiil listesindeki kullanım oranı %50,93; sayısal oranı %46,75'tir.

SASD eğitim bilimleri alt derleminde 10 fiil $-(X)r/(A)r$ yapısıyla oluşturulmuştur. Söz konusu yapıyla oluşturulan fiiller *Ürün yanında sürecin de değerlendirmesini yapmaya fırsat verir.*, *Aile, öğrenme için gerekli olan modelleri sağlar.* örneklerindeki gibi *genel-geçer bir zamanda* ve *bitmemişlik* görünümünde kullanılmıştır. Belirtilen yapıyla oluşturulan 10 fiil SASD eğitim bilimleri alt derleminde toplam 186 defa kullanılmış; SASD eğitim bilimleri alt derlemindeki kullanım oranı %10,33; sayısal oranı ise %13,15'tir.

SASD eğitim bilimleri alt derleminde kullanılan *katılıyorum*, *katılmıyorum*, *hissediyorum*, *istiyorum*, *oluyor* fiillerinde ise $-(X)yor$ yapısının kullanıldığı belirlenmiştir. Belirtilen fiillerden *katılıyorum*, *katılmıyorum*, *hissediyorum*, *istiyorum* fiilleri *öğrencilerin cevaplarının ortalaması "katılıyorum ve kısmen katılıyorum" aralığındadır.*, ... *evde de yapmalarını istiyorum.* örneklerindeki gibi araştırmalarda kullanılan anket sorularında kullanılmıştır. Bu kullanımlar *genel-geçer bir zamanda bitmemişlik* görünümündedir. Yukarıda belirtilen *oluyor* fiili ise ... *kullanımında ve öğreniminde bir araç oluyor mu?* örneğindeki gibi makalelerin araştırma soruları bölümünde ve ... *öğrenmeye % 90 faydası oluyor.* örneğindeki gibi makalelerin sonuç bölümünde yer almaktadır. Her iki kullanım da *genel-geçer bir zamanda* ve *bitmemişlik* görünümündedir. Söz konusu yapıyla kurulan beş fiilin SASD eğitim bilimleri alt derlemindeki toplam kullanım sıklığı 88'dir.

SASD eğitim bilimleri alt derlemi fiil listesinde $-AcAktIr$ yapısıyla kurulmuş *olacaktır* fiilinin kullanıldığı görülmüştür. Söz konusu fiil ilgili alt derleminde ...*ölçeğin dört faktörlü ya da boyutlu olarak kullanılması daha uygun olacaktır.*, ...*ülkenin kalkınması için ve yetişen her bir çocuk için büyük bir fırsat olacaktır.* örneklerindeki gibi kesinlik içeren gelecek zaman işlevinde kullanılmıştır. Belirtilen yapının söz konusu alt derlemindeki kullanım sıklığı 14'tür.

SASD eğitim bilimleri alt derleminde 38 fiil eylemi gerçekleştiren şahsın belli olmadığı edilgen yapıdadır. Söz konusu fiiller ... *programı kullanılarak analiz edilmiştir.*, ...

derste ise katılımcıların kaygısının azaldığı ve akademik başarısının arttığı saptanmıştır. örneklerindeki gibi kullanılmış ve SASD eğitim bilimleri alt derleminde kullanım toplam sayısı 1084; ilgili fiil listesinde kullanım oranı %60,25; sayısal oranı ise %50,66'dır.

SASD eğitim bilimleri alt derleminde eylemi gerçekleştiren şahsın belli olduğu etken yapıdaki fiil sayısı 33'tür. Söz konusu alt derlemde etken yapıdaki fiiller ... *öğrencilerin %55'inin bir bilgisayara sahip olmadığı ortaya çıkmıştır.* ... *kuruma olan bağlılık düzeyinin farklılık gösterdiğini işaret etmektedir.* örneklerindeki gibi kullanılmıştır. SASD eğitim bilimleri alt derlemindeki etken yapıdaki fiil listesinde yukarıda belirtilen *istiyorum, hissediyorum, katılıyorum, katılmıyorum* fiillerinde birinci tekil şahıs (ben) kullanılmıştır. Bununla birlikte *söylemişlerdir, isterler, ifade etmişlerdir, belirtmişlerdir* fiillerinde ise ... *arkadaş tanımında sevdikleri arkadaşlarının isimlerini söylemişlerdir.*, ... *sosyal olgunlaşmanın yaşanamayacağını ifade etmişlerdir.* örneklerindeki gibi 3. çoğul şahıs (onlar) kullanılmıştır. Etken yapıdaki fiillerin SASD eğitim bilimleri derlemindeki kullanım sıklığı 624; aynı alt derlemdeki fiil listesinde kullanım oranı %34,68; sayısal oranı ise %44'tür.

SASD eğitim bilimleri alt derleminde *yer verilmiştir, tespit edilmiştir, yer almaktadır, ifade etmiştir, önem taşımaktadır, analiz edilmiştir, fırsat verir, yer almıştır, ortaya çıkmıştır, kabul edilmektedir, işaret etmektedir, kabul edilebilir, ifade etmişlerdir, olsa da* birleşik fiillerinin kullanıldığı görülmüştür. SASD eğitim bilimleri alt derleminde birleşik fiiller ...*sınıf öğretmenliği öğrencilerinin ortalamalarından da anlamlı düzeyde düşük olarak ortaya çıkmıştır.*, ...*yetersizlik gösterilen becerileri belirleyebilmelerinde oldukça önem taşımaktadır.*, ...*yeterlik sınavlarının ön denemelerini yaptıkları görüşmeler sonucunda tespit edilmiştir.*, ... *makalelerin künyesine (başlığı, yazarlar, ülke, yayın yılı, dergi adı ve cilt no/ sayısı) ilişkin bilgilere yer verilmiştir.* örneklerindeki gibi et- yardımcı fiili ve *ver-, al-, taşı-, çık-* fiillerinin isimlerle birleşiminden oluşmuştur. Ayrıca *olsa da* fiili de *İPT modellerinde kullanılan terimler açısından farklılıklar olsa da bütün modellerin dört temel aşamada ilerlediği görülmektedir.* örneğindeki gibi kalıp ifade şeklinde kullanılmıştır. SASD eğitim bilimleri alt derleminde 14 birleşik fiil toplam 222 defa kullanılmıştır. Birleşik fiillerin söz konusu alt derlemdeki kullanım oranı %12,34; sayısal oranı ise %18,66'dır.

SASD eğitim bilimleri alt derleminde *söylenbilir, yapılabilir, yorumlanabilir, kabul edilebilir, olabilir* fiillerinin –*Abil* yapısıyla kurulduğu belirlenmiştir. Belirtilen fiillerden *söylenbilir, yorumlanabilir, kabul edilebilir* fiilleri ...*ön bilgilerde farklılıklar olduğu söylenbilir., ... risk taşıyacak durumda olmadıkları şeklinde yorumlanabilir.* örneklerindeki gibi yeterlik kipinde; *yapılabilir* ve *olabilir* fiili ise ...*daha kalabalık örneklem gruplarıyla yeni geçerlik ve güvenilirlik çalışmaları yapılabilir., ...o işi yapmakla görevlendirebileceğimiz arkadaşlarla yapılabilir.* örneklerindeki gibi olasılık ve yeterlilik kiplerinde kullanılmıştır. Alt derlemde yer alan *olabilir* fiili ise *Onlar da dahil olabilir., Okullardan sonra da çalışmalarını sürdürebileceği bir çalgıya gereksinimi olabilir.* örneklerindeki gibi *olasılık* anlamında kullanılmıştır. Söz konusu yapıyla kurulan fiillerin SASD eğitim bilimleri alt derlemindeki toplam kullanım sayısı 108'dir.

SASD eğitim bilimleri alt derleminde *gereklilik kipi* kullanımları, *gerekmektedir, olmalıdır* ve *gerekir* sözcüklerinde ... *okuldaki tüm personelin sosyal beceriler hakkında bilgilendirilmesi gerekmektedir.* örneğindeki gibi *gerek* ve *-mektedir* biçimbirimlerinin birleşiminden ve gerekliliğin *kesinlik* içeren bir *genel-geçer zamanda* yer aldığı; ...*değişken mekânlar olmalıdır.* örneğindeki gibi –*malı* biçimbiriminin kopula (-*dır*) ile birleşiminden yine kesinlik içeren bir genel-geçer zamanda olduğunu; ... *deneylerin yapılabilir olması gerekir.* örneğindeki gibi *gerek* ve –*ir* biçimbirimlerinin birleşiminde genel-geçer bir zamandaki gerekliliğin olduğunu bildirmektedir. SASD eğitim bilimleri alt derleminde *gereklilik kipi* kullanımlarının toplam kullanım sayısı 66'dır.

4.16.EKONOMİ ALANINDAKİ DEĞERLENDİRMELER

SASD ekonomi alanında 2006-2016 yılları arasında yayımlanmış 10 iktisat, 6 işletme ve 4 maliye alanında olmak üzere toplam 20 makaleden ve 17846 farklı sözcükbirimden oluşan toplam 100097 sözcükbirimlik ekonomi alt derlemi oluşturulmuştur. SASD ekonomi alt derlemindeki bulgular ekonomi alanında kavram değeri taşıyan sözcükler, ekonomi terimleri, SASD ekonomi alt derlemi ile diğer alt derlemlerdeki ortak sözcükler açısından değerlendirilmiştir. SASD ekonomi alt derlemindeki fiiller ise kişi, zaman ve kip kullanımları açısından ele alınmıştır.

SASD ekonomi alt derlemi söz varlığında 307 terimin toplam 14785 defa kullanıldığı belirlenmiştir. SASD ekonomi alt derlemi teknik söz varlığındaki *ekonomik, ekonomi, mali, gelir, piyasa, sermaye, faiz, döviz, kayıt dışı ekonomi, harcama, endeks, yatırım, kaynak, ücret, borç, gsmh, kur, finansal, enflasyon, fiyat, ticaret, dışı ekonomi, gelir grubu, ekonomik büyüme, getiri, milyar, reel değer, kredi, pay, vade, dolar, borçlanma, hesap, kâr, gelir dağılımı, iç borç, sermaye miktarı, sermaye piyasası, kârlılık, hisse, döviz kuru, finans, gsyih, ödeme, kamu harcamaları, reel kur, yabancı sermaye, hazine, bütçe açıkları, birikim, pazarlama, ihracat, düşük gelir, nominal faizler, bakiye, sermaye birikimi, borsa, net sermaye, reel piyasa, kişi başına gelir, pazarlama, ihracat, düşük gelir, nominal faizler, sermaye birikimi, borsa, net sermaye, reel piyasa, kişi başına gelir* terimleri doğrudan parayla veya parasal işlemlerle ilgili terimlerdir.

SASD ekonomi alt derlemi terim listesinde geçen *vergi, işletme, kurumsal, hizmet, bankacılık, kayıt dışı, örgüt, internet bankacılığı, kamu, şirket, bütçe, faaliyet, vergi kamasi, üretim, yatırım, banka, mülkiyet, varlık, mülkiyet hakları, yönetsel, gelir vergisi, denetçi, personel, reel değer, vergi sistemi, anayasal, patent başvuruları, girişimcilik, vergi kaçakçılığı, mali müşavir, fikri mülkiyet hakları, gümrük, firma, şirket performansı, kurumsal yönetim endeksi, kurumsal yönetim ilkeleri, mülkiyet haklarının korunması* terimleri ise kamu ve özel sektör kurumları ve işlemleri ile ilgili sözcüklerdir.

SASD ekonomi alt derlemindeki *sektör, faktör, piyasa, ekonomik, ekonomi, faiz, döviz, endeks, reel, motivasyon, norm, kriz, mobil internet, enflasyon, finansal, regülasyon, nominal, risk, negatif, mevduat, dinamik, personel, rassal, sektörel, teorik, reel değer, kredi, aktör, liberal, makro, stres, patent başvuruları, data, ekonomik performans, ekonometrik, kritik, kübik, menkul, finans, reel kur, firma, form, imaj, motivasyon faktörleri, market, paket, pilot, sigorta, nominal faizler, şirket performansı, yabancı patent, borsa, kuadratik, moral, plan, referans, tedriç, telekomünikasyon, net sermaye, reel piyasa, yönetim endeksi* terimlerinin yabancı sözcükler veya yabancı sözcüklerle kurulan sözcük grupları olduğu görülmektedir. Bu sözcüklerin SASD ekonomi alt derlemi teknik söz varlığındaki sayısı 62, toplam kullanım sayısı ise 2772'dir. SASD ekonomi alt derlemi yabancı terim kullanımları incelendiğinde *mevduat, tedriç faiz, menkul* terimlerinin Arapça kökenli, *sermaye* sözcüğünün ise Farsça kökenli olduğunu görmekteyiz. Belirtilen Arapça kökenli sözcüklerle birlikte *ekonomi, ekonomik, şirket*

performansı, market, paket, pilot, sigorta gibi sözcüklerin gündelik dilde sıklıkla kullanılarak anlaşılabilirliğinin yüksek olduğu ve Türkçeleştiği söylenebilir. SASD ekonomi terimleri listesindeki diğer söz varlığı unsurları *varlık, vergi, pay* gibi Türkçe kökenli veya *tüketim, çekim, ölçüm* gibi karşılık olarak üretilen Türkçe sözcüklerden oluşmaktadır.

SASD ekonomi alt derleminde 51 sözcük genel bilimsel Türkçeye yönelik sözcüklerdir. Bu sözcüklerden *çalışma, analiz, konu, veri, araştırma, sayı, bilgi, amaç, uygulama, önem, bağlam, kapsam, yaklaşım, literatür, değerlendirme, data, açıklama, tartışma* sözcükleri bilimsel çalışmalarda genel ifade olarak yer alan sözcüklerdir. Aynı listede yer alan *değişken, bağımlı değişken, cinsiyet, bağımsız değişken* sözcükleri ise araştırma analizi ve sonucuna etki edebilecek veri özellikleri ile ilgili sözcüklerdir. SASD ekonomi terimleri listesinde yer alan *etki, ilişki, hipotez, ilişkili, regresyon, regresyon analizi* sözcükleri bilimsel çalışmalarda kullanılan analiz yöntemi ilgili sözcükler; *yüzde, oran, ortalama, değer, sayı, toplam* sözcükleri ise araştırma sonuçlarının sayısal ifadesi; *şekil* ve *tablo* sözcükleri ise araştırma sonuçlarının gösteriminde kullanılan sözcüklerdir. Listede yer alan *gözlem, ampirik* sözcükleri araştırma türünü; *anket, ölçek* sözcükleri ise araştırma araçlarını ifade etmektedir. SASD ekonomi alt derlemi genel bilimsel Türkçeye yönelik sözcükler listesinde geçen yöntem, bulgu, bölüm, anahtar kelimeler, özet, tartışma sözcükleri ise araştırmaların bölümlerini adlandırmada kullanılmaktadır. Belirtilen 51 sözcüğün söz konusu alt derlemdeki kullanım sıklığı 5266; ekonomi teknik sözcüklerindeki kullanım oranı %14,27; sayısal oranı ise %7,72'dir.

SASD ekonomi alt derlemi kavram değeri taşıyan sözcükler listesi SASD'deki diğer alt derlemlerin kavram değeri taşıyan sözcükleriyle karşılaştırılmış ve ekonomi alanı 159 ortak sözcükle en az arkeoloji alanı ile ortak sözcüklere sahip olduğu anlaşılmıştır. Buna göre ekonomi alanı ile arkeoloji alanı *bölüm, araştırmacı, çalışma* gibi bilimsel Türkçeye ait sözcüklerle birlikte *olasılık, devlet, sistem, politik* gibi her iki alanın da ilgili olduğu kavramlarda ortaklık göstermektedir. Ekonomi alt derlemi 337 ortak sözcükbirimle en fazla turizm alanı ile ortak söz varlığına sahiptir. Her iki alan araştırmacı, istatistiksel, ortalama gibi bilimsel Türkçeye yönelik sözcüklerle birlikte *demografik, çevre, ulusal* gibi toplumla ilgili sözcüklerde; *harcama, döviz, büyüme* gibi ekonomik terimlerde; *kültürel, imaj, algı* gibi insan düşünce ve yaşamı ile ilgili

sözcüklerde ortaklık göstermektedir. Bu bulgularda turizm alanı ile ekonomi alanının yakın ilgisi ortaya çıkmaktadır.

SASD ekonomi alt derleminde fiil kullanımları incelenmiş ve sıklığı dokuzdan fazla olan 70 fiilin toplam 1561 defa kullanıldığı belirlenmiştir. Söz konusu alt derlemde geçen fiillerden 26 fiilde *-mAktA[dIr]* yapısı kullanılmış ve söz konusu yapı *GFI*, *verilen modelin açıkladığı varyans oranını göstermektedir.*, *Buna göre, Avrupa Birliği ülkeleri Türkiye'nin ilaç ithalatını arttırmaktadır.* örneklerindeki gibi sözcenin oluşturulduğu andaki şimdiki zamanı ve *...etkileşime girmeden hizmet alma imkanı veren teknolojik birimler olarak tanımlanmaktadır.*, *...bulgulara göre Ermenistan, Yunanistan ve Rusya için enerji harcamaları ve GSYH birbirini karşılıklı olarak etkilemektedir.* örneklerindeki gibi *genel-geçer* bir zamanı göstermektedir. Belirtilen yapıyla kurulan fiillerin sayısı 26, toplam kullanım sayısı 676; kullanım oranı %40,10; sayısal oranı ise %37,14'tür.

SASD ekonomi alt derlemi fiil listesinde, 31 fiilin *-mXştXr* yapısıyla kurulduğu belirlenmiştir. Söz konusu yapıyla oluşturulan fiiller ilgili alt derlemde *...DİBS satışlarından elde edilmiştir.*, *...kullanım tutumu ve kullanım niyeti arasındaki ilişkilerin anlamlı olduğu bir modele ulaşılmıştır.* örneklerindeki gibi kesinlik içeren bir geçmiş zamanda kullanılmıştır. Söz konusu yapıyla kurulan fiillerin ilgili alt derlemdeki kullanım sayısı 626; kullanım oranı %40,10; sayısal oranı ise %44,28'dir.

SASD ekonomi alt derleminde yer alan *söylenebilir, sağlar, kabul edilebilir, ifade eder, elde edilir, oluşur* fiilleri *-(X)r/(A)r* yapısıyla kurulmuştur. Söz konusu fiiller *... değerlerin ortalaması alınarak elde edilir.*, *... iş aletleri, üretken binalar, toprak ıslahı ve kazanılan yararlı yeteneklerden oluşur.* örneklerindeki gibi tüm zamanları kapsayan *genel-geçer bir zamanda* kullanılmıştır. SASD ekonomi alt derleminde, belirtilen yapıyla kurulan beş fiilin toplam kullanım sayısı 96'dır.

SASD ekonomi alt derleminde 31 fiil eylemi gerçekleştiren şahsın belli olduğu etken yapıları fiillerdir. Söz konusu etken fiiller *... 'Siyasetin iktisadı' ortaya çıkmıştır.*, *... hem değişkenler arasındaki nedensellik ilişkisinin araştırılabilmesine hem de revizyonist görüşün test edilebilmesine olanak sağlar.* örneklerindeki gibi kullanılmıştır. SASD ekonomi alt derlemindeki etken fiillerin tamamı 3. tekil şahıs (o) ile kurulmuştur. Söz

konusu alt derlemdeki 31 etken fiilin toplam kullanım sayısı 697, kullanım oranı %45,08; sayısal oranı ise %44,92'dir.

SASD ekonomi alt derleminde eylemi gerçekleştiren şahsın belli olmadığı edilgen yapıyla 32 fiil belirlenmiştir. Söz konusu edilen yapıyla fiiller *Bu sonuç, İtalya'nın bu tür dış politika girişimlerinde gücünün sınırlarını göstermesi açısından hem içerde hem de dışarıda önemli bir gösterge olarak kabul edilmiştir., Tutundurmanın birçok tanımı yapılmıştır ve tutundurma tanımlarından bazıları aşağıda belirtilmiştir.* örneklerindeki gibi kullanılmıştır. Söz konusu alt derlemdeki edilgen yapıyla fiillerin toplam kullanım sayısı 712; kullanım oranı %46,05; sayısal oranı ise %46,37'dir.

SASD ekonomi alt derleminde *yer almaktadır, ifade etmektedir, elde edilmiştir, neden olmaktadır, ortaya çıkmıştır, ele alınmıştır, olsa da, ortaya çıkmaktadır, kabul edilmektedir, ortaya koymuştur, kabul edilmiştir, temsil etmektedir, neden olmuştur, kabul edilebilir, tahmin edilmektedir, olursa olsun, elde edilir* birleşik fiillerinin kullanıldığı belirlenmiştir. Söz konusu birleşik fiiller ... *Kanununda bazı maddelerinde düzenlemeler yer almaktadır., ...faiz farklılığı, spread, döviz kuru ve borsa endeksinin logaritmik değerini ifade etmektedir., ... borsa endeksinin düşmesine neden olmaktadır., ...bağımsızlık taleplerini dile getiren milliyetçi hareketler ortaya çıkmıştır., ...tanıtım faaliyetleri pazarlama alt karması olarak ele alınmıştır., Etiyopya savaşı, Mussolini'nin ifade ettiği kazançları getirmediği gibi çok büyük maliyetler ortaya koymuştur.* örneklerindeki gibi *al-, et-, ol-, çık-, al-* fiillerinin isimlerle birleşiminden oluşmaktadır. Ayrıca *Batı Avrupa daha istikrarlı bir görünüme sahip olsa da savaş soması gelişmeler bu bölgedeki ülkeler için de hayati önem taşımaktadır.* örneğindeki gibi *olsa ve da* biçimbirimlerinin birleşiminden oluşan ve kalıp ifade görünümündeki birleşik fiiller de vardır. SASD ekonomi alt derleminde birleşik fiil olarak kullanılan 17 fiilin ilgili alt derlemdeki kullanım sayısı 408; kullanım sıklığı %26,39 ve sayısal oranı ise %24,63'tür.

SASD ekonomi alt derlemi fiil kullanımlarında *söylenebilir, olabilir, kabul edilebilir* fiillerinin –*Abil* yapısıyla kurulmuştur. Söz konusu fiiller ...*temel argümanın toplumsal işbirliği olduğu kabul edilirse, devletin yaklaşık on bin yıllık geçmişi olduğu söylenebilir., ...şüphesiz bazıları diğerlerine göre daha sık tartışma konusu olabilir., ...yaklaşım, yazında en çok kabul gören ürün sınıflandırması olarak kabul edilebilir.*

örneklerindeki gibi yeterlilik; *Kitabın bu varguları sol için bir sapma olabilir.* örneğindeki gibi olasılık anlamında kullanılmıştır. Belirtilen üç fiilin ilgili alt derlemdeki toplam kullanım sayısı 61'dir.

SASD ekonomi alt derlemi gereklilik kullanımları *olmalıdır, gerekmektedir, gerekir* sözcüklerinde *-malı + dır / gerek + mektedir / gerek + ir* biçimbirimleriyle oluşturulmuştur. Söz konusu yapı *...ilgili unsurlarının da araştırılması öncelikli hedeflerden birisi olmalıdır., ...elde ettikleri temel faydaların neler olduğuna odaklanması ve bunların ortaya çıkartılması gerekmektedir.* örneklerindeki gibi kesinlik içeren zorunluluk; *...sürdürmek için iletişim becerilerine sahip olmak gerekir.* örneğindeki gibi genel-geçer bir zamandaki zorunluluğu içermektedir. Belirtilen fiillerin ilgili alt derlemdeki toplam kullanım sayısı 78'dir.

4.17.DİLBİLİM ALANINDAKİ DEĞERLENDİRMELER

SASD dilbilim alt derleminde 2006-2011 yılları arasında 25 makalede sıklığı dokuzdan fazla olan toplam 103800 sözcükbirimlik derlem oluşturulmuş ve bu derlemden sıklığı dokuzdan fazla olan toplam 34978 defa kullanılan 668 kavram değeri taşıyan sözcük, 57 fiil, 18 bağlaç ve 10 edat değerlendirilmeye alınmıştır. Değerlendirilmeye alınan 668 sözcükbirimin 581'i isim, 58'i fiil, 10'u edat ve 19'u bağlaç görevli sözcüklerdir.

SASD dilbilim alt derleminde yer alan 581 sözcükbirimin 212'si dilbilim terimi, 35'i ise bilimsel Türkçeye yönelik kullanımlar olarak belirlenmiştir. SASD dilbilim alt derlemi dilbilim terimleri listesinde yer alan *ağız, dil, ifade, Türkiye Türkçesi, Türk Dili, anadili, yazı dili, yazma, Anadolu Ağızları, lehçe, standart, Türkçe Ağızları, Doğu Grubu Ağızları, Türkiye Türkçesi Ağızları, Batı Grubu Ağızları, Anadolu Türkçesi, Kuzeydoğu Grubu Ağızları, Eski Anadolu Türkçesi, beyan, lehçeleşme, söylem, sözce, basın dili, Eski Türkçe, anlatım, ağız özellikleri, halk ağzı* terimlerinin dilin kullanımı ile ilgili terimler olduğu görülmektedir. İlgili alt derlemdeki dilin kullanımı ile ilgili 27 terimin sıklık sayısı 2112'dir. SASD dilbilim alt derleminde 98 sözcükbirim ise *kelime, tamlama, ek, isim, metin, sözcük, fil, zaman, ad, yapı, hâl, biçim, durum, öge, isim tamlaması, baş, iyelik, ses, yönelme, belirtme vb.* dilbilgisi kavramları olarak kullanılmıştır. İlgili alt derlemde dilbilgisi kavramlarının kullanım sayısı 6617'dir. Ayrıca ilgili alt derlemde yer alan *dilbilgisi, dilbilim, semantik, anadili, anlambilim, dil*

bilgisi, yazı dili, gramer, dilbilgisel, sözdizimsel, anlambilimsel, metindilbilim, bilişsel dilbilim, bilgisayar dilbilim, edimbilim, morfolojik, sesbilim terimleri ise dilbilim alt alan isimleri olarak bilinmektedir. İlgili alt derlemde dilbilim alt alanlarının sayısı 17; toplam kullanım sayısı 617'dir. SASD dilbilim alt derlemi terimler listesindeki *gramer, leksik, semantik, spot, gramatikal, jest, ekoeleştirici, morfolojik, fonetik* terimlerinin de Batı kaynaklı dillerden kopyalama yoluyla Türkçeye giren terimler olduğu ve anlamlandırmak için özel alan bilgisinin gerektiği sözcüklerdir. Söz konusu 9 sözcüğün ilgili alt derlemdeki toplam kullanım sayısı 226'dır. SASD dilbilim alt derleminde dilbilim terimlerinin sayısı 212, toplam kullanım sayısı 12261'dir. Bulgular oransal olarak değerlendirildiğinde, dilbilim terimlerinin ilgili alt derlemdeki kavram değeri taşıyan sözcükler içerisinde kullanım oranı %44,57; sayısal oranı %36,48'dir.

SASD dilbilim alanında bilimsel Türkçeye yönelik bulgular incelenmiş ve 35 sözcüğün toplam 2088 defa kullanıldığı belirlenmiştir. İlgili alt derlemdeki *çalışma, bilgi, araştırma, amaç, bağlam, veri, örnek, önem, inceleme, analiz* sözcükleri bilimsel araştırmalarda genel ifadeler için kullanılmaktadır. Bu sözcüklerin toplam kullanım sayısı 854'tür. Aynı listede yer alan *örnek* ve *veri* sözcükleri ise araştırmaya konu olan birey veya nesnelere genel olarak adlandırmada kullanılırken *cinsiyet* sözcüğü araştırmaya katılan bireylerin özelliklerine ilişkin adlandırmadır. Bu üç sözcüğün ilgili alt derlemdeki kullanım sayısı 282'dir. Listede yer alan *ilişki, anlamlı, değer, oran, ortalama* sözcükleri ise araştırma sonuçlarının ifadesinde kullanılan sözcüklerdir ve bu sözcüklerin toplam kullanım sayısı 360'tır. SASD dilbilim alt derlemi bilimsel Türkçeye yönelik kullanımlarda yer alan *sonuç, yöntem, giriş, kısım, bölüm, özet, kaynak, anahtar kelimeler* sözcükleri bilimsel araştırma bölümlerini adlandırmada kullanılırken; *evet, cevap, kısmen, memnun, ölçek* sözcükleri ise bilimsel araştırma aracı ve araçlarındaki maddelerde geçen sözcüklerdir. SASD dilbilim alt derleminde bilimsel Türkçeye yönelik kullanımlar ilgili alt derlemdeki isim listesinin kullanım açısından %17,02'sini; sayısal açıdan ise %16,50'sini oluşturmaktadır.

SASD dilbilim alt derlemi ile SASD'deki diğer alt derlemler karşılaştırılmış ve ortak sözcük sayılarına ulaşılmıştır. Buna göre SASD dilbilim alt derlemi 183 ortak sözcükle en az arkeoloji alanı ile ortaklığa sahiptir. İlgili veriler incelendiğinde SASD dilbilim alt derlemi ile arkeoloji arasındaki sözcük ortaklıkları *standart, coğrafya, bölge* gibi iki alanda da kullanılan terimlerle birlikte *tablo, bilgi, çalışma* gibi genel bilimsel Türkçeye

yönelik kullanımlarda ortaklığa sahiptirler. Bunların dışında *kişi, para, taş* gibi rastlantısal sözcük ortaklıkları görülmüştür. SASD dilbilim alt derlemi 254 ortak sözcükle en fazla antropoloji alt derlemi ile ortaklık göstermektedir. Söz konusu iki alt derlemdeki sözcük ortaklıkları *cinsiyet, düşünce, çocuk* gibi insana ait özelliklerde; *anlambilim, edebiyat, morfolojik* gibi iki alanın da bağlantılı olduğu araştırma alanı adlarında; *test, yaklaşım, ortalama* gibi bilimsel dile yönelik kullanımlarda ve *belirgin, süreç, yaygın* gibi rastlantısal olarak sözcük ortaklıkları görülmüştür.

SASD dilbilim alt derleminde fiil kullanımları incelenmiş ve sıklığı dokuzdan fazla olan 56 fiilin toplam 1360 defa kullanıldığı belirlenmiştir. SASD dilbilim alt derlemi fiil kullanımları incelendiğinde 20 fiilin *-mAktA[dIr]* yapısıyla kurulduğu ve söz konusu yapıyla kurulan fiillerin ... *en üst düzeyde birimler olarak karşımıza çıkmaktadır., ... yazı dilindeki ünsüzlerin yanında şu ünsüzler kullanılmaktadır.* örneklerindeki gibi genel-geçer bir zamanda ve bitmemişlik görünümünde; "*Nehir*" sözcüğü *iyelik ekli olmasına rağmen burada aitlik değil, özellik belirtmektedir., Bu başlık altında her iki fakülteye ait ikişer etkinlik bulunmaktadır.* örneklerindeki gibi sözcenin oluşturulduğu andaki şimdiki zamanı belirtmektedir. Belirtilen yapıyla oluşturulan 20 fiilin ilgili alt derlemdeki toplam kullanım sayısı 388; fiiller içindeki kullanım oranı %28,25; sayısal oranı ise %34,48'dir.

SASD dilbilim alt derleminde 12 fiil ise *mXştXr* yapısıyla kurulmuştur. Söz konusu yapıyla oluşturulan fiiller ...*bunların harita üzerinde dağılımı gösterilmiştir., ... bazısında ise iki gruba ayrılarak incelenmiştir., ... köylerinden derlenen yerel ifadeler bir araya getirilmiştir.* örneklerindeki gibi örneklerindeki gibi kesinlik bildiren geçmiş zamanda ve bitmişlik görünümünde kullanılmıştır. Söz konusu yapıyla kurulan 12 fiilin SASD dilbilim alt derlemindeki toplam kullanım sayısı 270; kullanım oranı %19,66 ve sayısal oranı ise %20,68'dir.

SASD dilbilim alt derleminde sıklığı dokuzdan fazla olan 18 fiil *-(X)r/(A)r* yapısıyla kurulmuştur. Bu 18 fiil ... *bir eser olduğunu belirtir., ... eş anlamlılığın farklı yönlerine işaret eder.* örneklerindeki gibi sözcenin oluşturulduğu andaki bir genel-geçer zamana ve ... *söz dizimi özelliklerine göre yapılan gruplandırmada Batı Grubu Ağızları içerisinde yer alır., ... bugün ise her türden ayakkabı için kullanılır.* örneklerindeki gibi tüm zamanları kapsayan bir genel-geçer zamanda ve bitmemişlik görünümünde

kullanılmıştır. SASD dilbilim alt derleminde söz konusu yapıyla kurulan fiillerin toplam sayısı 449'dur. Ayrıca söz konusu alt derlemde sıklığı 145 olan *demiş* fiilinin –mXş yapısıyla kurulduğu ve söz konusu yapının - *Bu neci ğız? demiş.*, - *Nölacak buba demiş.* örneklerindeki gibi araştırmaya konu olan metinlerde, hikayeleştirici anlatım işlevindeki geçmiş zamanda ve bitmişlik görünümünde kullanılmıştır. Bununla birlikte *görüyoruz* fiilinde –(X)yor yapısının kullanıldığı belirlenmiştir. Söz konusu yapıyla kurulan fiiller ... *kelime sonunda bir örnekte görüyoruz.* örneğindeki gibi genel-geçer şimdiki zaman olarak da adlandırılan tüm zamanları kapsayan bir işlevde ve bitmemişlik görünüşünde kullanılmıştır. Söz konusu yapıyla oluşturulan fiilin ilgili alt derlemdeki kullanım sıklığı 21'dir. Bununla birlikte *dedi* ve *verdi* örneklerinde –DX yapısı ...*yüzünü bile görmek istemediğim Murat değil, Osman'dır" dedi.*, ... *zirveyle ilgili Türkiye'nin şartlarını ileten resmi bir yazı verdi.* örneklerindeki gibi yine araştırma konusu yapılan metinlerde kullanılan hikayeleştirici bir anlatım işlevinde ve bitmişlik görünüşünde kullanılmıştır. Söz konusu yapının ilgili alt derlemdeki toplam kullanım sayısı 26'dır.

SASD dilbilim alt derleminde *ifade eder, yer alır, karşımıza çıkmaktadır, kabul edilebilir, işaret eder, ortaya çıkmaktadır, ortaya çıkar, yer almaktadır* birleşik fiillerinin kullanıldığı görülmektedir. Söz konusu birleşik fiiller ...*sandalye temel düzeyi, eşya üst, mutfak sandalyesi ise alt düzeyi ifade eder.*, ...*gruplandırma Batı Grubu Ağzları içerisinde yer alır.*, ...*kendi biçiminde uyuma girmiş biçimde karşımıza çıkmaktadır.* örneklerindeki gibi *et-*, *al-*, *çık-* fiillerinin isimlerle birleşmesiyle oluşmuştur. SASD dilbilim alt derlemindeki birleşik fiillerin toplam kullanım sayısı 146; söz konusu alt derlemdeki fiiller içindeki kullanım oranı %10,73'tür.

SASD dilbilim alt derleminde 20 fiilin eylemi gerçekleştiren şahsın belli olmadığı edilgen yapıda olduğu görülmüştür. Söz konusu edilgen fiiller ...*ve küreselleşmenin paralelinde kuşaklar arası iletişimin zayıflamaya başladığı görülmektedir.*, ...*eseri yazış tarzına bakıldığında çok iyi bir müstensih olmadığı söylenebilir.* örneklerindeki gibi kullanılmıştır. Edilgen yapıli fiillerin SASD dilbilim alt derlemi fiil listesindeki kullanım sayısı 511; kullanım oranı %37,57; sayısal oranı ise %35,08'dir. SASD dilbilim alt derleminde eylemi gerçekleştiren şahsın belli olduğu etken yapıli fiillerin toplam sayısı 36'dir. Bu etken yapıli fiillerden 34 tanesi *CONTEXT bağlam/durum bilgilerini gösterir.* örneğindeki gibi 3. tekil şahıs (o) kullanılarak; 2 fiilde ...*isim tamlaması tarif ve tasnif edilirken tamlamanın morfolojik özelliklerine bakıldığını*

söyleyebiliriz. örneğindeki gibi birinci çoğul şahıs (biz) kullanılarak oluşturulmuştur. SASD dilbilim alt derleminde etken yapılı fiillerin toplam kullanım sayısı 848; kullanım oranı %62,35; sayısal oranı ise %64,28'dir.

4.18.EDEBİYAT ALANINDAKİ DEĞERLENDİRMELER

SASD edebiyat alt derleminde 2008–2016 yılları arasında yayınlanmış 19 makale çalışma kapsamına alınmış ve sıklığı dokuzdan fazla olan kavram değeri taşıyan sözcükler, fiil, edat ve bağlaç olmak üzere toplam 578 akademik sözcük elde edilmiştir. Belirlenen 578 sözcükbirimin SASD edebiyat alt derleminde toplam kullanım sayısı ise 29934'tür.

SASD edebiyat alt derleminde 166 sözcükbirimin edebiyat terimi olarak kullanıldığı belirlenmiştir. Bu terimlerden *şiiir, eser, roman, edebiyat, öykü, hikâye, kısa öykü, destan, film, divan edebiyatı, divan edebiyatı araştırmaları, millî folklor, makale, folklor, falnâme, Türk edebiyatı, halk edebiyatı, tasavvuf, yazıt, eleştiri* terimleri edebi türler olarak değerlendirilebilir. Aynı listedeki *şair, yazar, kişi, özne, okuyucu, anlatıcı, nesne, okur* sözcükleri ise edebi eserlerde kişileri belirtmektedir. SASD edebiyat alt derlemi terim listesindeki *metin, zaman, aşk, cönk, olay, anlatı, dünya, kahraman, kavram, sözcük, âh, kurmaca, beyit, kurgu, nazım, hece, söylem, imge, tezkire* terimleri ise edebi eserlerle ilgili unsurlar olarak değerlendirilebilir. Genel olarak terim listesi incelendiğinde SASD edebiyat alt derlemi terimlerinde *neokoros, psikolojik, hellenistik, alegorik, kültür, model, film, kompozisyon, romantik, kült, postmodern, folklor* sözcüklerinin, ağırlıklı olarak Fransızca olmak üzere, Batı kökenli sözcükler; diğer 154 sözcüğün ise *destan, kahraman* sözcükleri gibi Farsça, *mekân, hikâye* sözcükleri gibi Arapça, *cönk, yazar* gibi Türkçe kökenli sözcüklerden oluştuğu görülmektedir. Ayrıca SASD edebiyat alt derlemi edebiyat terimleri listesinde *falname, ekoeleştiri* gibi Arapça + Farsça, Fransızca + Türkçe kökenli sözcüklerin birleşimi ile oluşan birleşik sözcükler de bulunmaktadır. Ancak genel olarak SASD edebiyat alt derleminde Arapça kökenli sözcüklerin ağırlıklı olarak yer aldığı görülmektedir. SASD edebiyat alt derlemi teknik sözcüklerinde edebiyat terimleri kullanım açısından %33,73; sayısal olarak ise %39,80'dir.

SASD edebiyat alt derlemi teknik sözcüklerindeki *konu, örnek, çalışma, ilişki, sayı, bağlam, bölüm, sonuç, araştırma, bilgi, öz, amaç, bilim, önem, makale, giriş, bilimsel, analiz, anahtar sözcükler, çözümleme, yöntem* sözcükleri genel bilimsel dile yönelik sözcükler olarak değerlendirilmiştir. Belirtilen bu 21 sözcükten *konu, örnek, çalışma, sayı, bağlam, araştırma, bilgi, amaç, bilim, önem, makale, bilimsel, çözümleme, analiz* sözcükleri bilimsel makalelerdeki ifadelerde genel olarak kullanılan sözcüklerdir. Listede yer alan *bölüm, sonuç, öz, giriş, anahtar sözcükler, yöntem* sözcükleri ise bilimsel araştırmalarda bölüm adları olarak kullanılmaktadır. Yine ilgili listede yer alan *ilişki, analiz, çözümleme* sözcükleri ise bilimsel araştırma teknikleri olarak kullanılmaktadır. SASD edebiyat alt derleminde genel bilimsel dile yönelik kullanılan 21 sözcüğün toplam kullanım sayısı 1132; kullanım oranı %5,34; sayısal oranı %4,26'dır.

SASD edebiyat alt derlemi teknik söz varlığı ile SASD'deki diğer alt derlemler karşılaştırılmış ve edebiyat alt derleminin 173 ortak sözcükle en az arkeoloji alanı ile ortaklık gösterdiği belirlenmiştir. SASD edebiyat alt derlemi ile arkeoloji alt derlemi karşılaştırıldığında iki alanın *araştırma, sonuç, makale* gibi bilimsel dile yönelik kullanımlarda, *geleneksel, kültür, ekonomik* gibi insan yaşamı ile ilgili sözcüklerde ve *tarih, imparatorluk, kral* gibi edebiyat ve arkeolojinin de ilgi alanına giren tarih alanı ile ilgili sözcüklerde ortaklık göstermektedir. SASD edebiyat alt derlemi 246 ortak sözcükle en fazla sosyoloji ve dilbilim alanları ile ortaklık içermektedir. SASD'de edebiyat ile sosyoloji alt derlemleri *akademik, araştırma, sonuç* gibi bilimsel dile yönelik kullanımlarda, *sosyolojik, geleneksel, kültür* gibi sosyoloji ile *kişilik, psikolojik, model* gibi her iki alanla da ilgili insana ait özelliklerde ortaklık gösterdikleri belirlenmiştir. Dilbilim alt derlemi ile de *araştırma, çözümleme* gibi bilimsel dile yönelik kullanımlarda, *söylem, anlatım, dil* gibi her iki alanla da ilgili terimlerde ve *paşa, gümüş, derece* gibi daha rastlantısal olduğunu düşünebileceğimiz sözcük ortaklıkları görülmüştür.

SASD edebiyat alt derlemi fiil kullanımları incelenmiş ve sıklığı dokuzdan fazla olan 58 fiilin toplam 1152 defa kullanıldığı belirlenmiştir. Söz konusu fiillerin 13'ü – *mAktA[dIr]* yapısıyla kurulmuştur. Belirtilen yapı SASD edebiyat alt derleminde *Tutku temasının, ... toplumsal kimlik inşası sürecinde başrolü oynadığı görülmektedir., Türkiye'de bir el yazması ve 2-3 matbu nüshası bulunmaktadır.* örneklerindeki gibi

kesinlik içeren genel-geçer bir zamanda kullanılmıştır. Söz konusu yapıyla 13 fiil kurulmuş ve ilgili alt derlemde toplam 273 defa kullanılmıştır. Bu sayı, SASD edebiyat alt derlemi fiil listesinin sayısal olarak %23,69'unu; kullanım açısından %22,41'ini oluşturur. Ayrıca beş fiilin ise $-mX\text{şt}Xr$ yapısıyla kurulduğu görülmüştür. Söz konusu yapıyla kurulan fiiller *Bu beyitte nahîfî ya da nahîf biçiminde geçen kelime de tevazu için kullanılmıştır.*, *...hazine açık vermeye başlamıştır.* örneklerindeki gibi kesinlik bildiren bir geçmiş zamanda ve bitmişlik görünüşünde kullanılmıştır. Belirtilen yapıyla kullanılan fiillerin SASD edebiyat alt derlemindeki toplam kullanım sayısı 118'dir.

SASD edebiyat alt derleminde sıklığı dokuzdan fazla olan 25 fiil $-(X)r/(A)r$ yapısıyla kurulmuştur. Bu 25 fiil ilgili alt derlemde *Eser şu şekilde başlar.* örneğindeki gibi hikayeleştirici bir anlatımda, *Naima'nın kurguya kayan üslubuna bir de Livaneli'nin sübjektif bakış açısı eklenince şöyle bir tablo ortaya çıkar:...* örneğindeki gibi sözcenin oluşturulduğu andaki genel-geçer zamanda ve "*ben*"-"*biz*"; "*sen*"-"*siz*" adilları belirtik biçimde metnin yüzeyinde yer alır. örneğindeki gibi tüm zamanları kapsayan bir genel-geçer zamanda kullanılmıştır. SASD edebiyat alt derleminde belirtilen yapıyla kurulan 25 fiilin toplam kullanım sayısı 500; kullanım oranı %43,40; sayısal oranı ise %43,10'dur.

SASD edebiyat alt derleminde *diyor*, *geliyor* örneklerinde $-(X)yor$ yapısının kullanıldığı belirlenmiştir. Söz konusu yapılar *Beyte dönelim, ne diyor şair?* ve *Öyle ki bütün erkeklerden nefret edecek seviyeye geliyor.* örneğindeki gibi hikayeleştirici bir anlatımla şimdiki zaman anlamında ve *Günümüz Türkçesiyle söylemek gerekirse, şair diyor ki:...* ve *Çekiş sesleri geliyor doklardan.* örneğindeki gibi sözcenin oluşturulduğu ana gönderimde bulunan bir şimdiki zaman işlevinde kullanılmıştır. Söz konusu yapı ilgili alt derlemde toplam 26 defa kullanılmıştır. SASD edebiyat alt derleminde *oldu*, *dedi*, *geldi* sözcükbirimlerinde $-dX$ yapısının kullanıldığı belirlenmiştir. Söz konusu yapı ilgili alt derlemde *...yani bir hayvan olmadığını kendine ve yarattığı "uygarlığa" göstermiş oldu.*, *Tetiği çekip, Alo, dedi.*, *Geldi bir dem ki hasta oldu cihân.* örneklerindeki gibi hikayeleştirici anlatımda kullanılmıştır. Adı geçen yapının ilgili alt derlemdeki toplam kullanım sayısı 38'dir. Son olarak tek örnekte, *olacak* sözcüğünde $-AcAk$ yapısı kullanılmış ve bu yapı *Çünkü ulaşması için şartları yerine getirmiş olacak.* ve *Yeryüzünde bulunan her canlı yok olacak.* örneklerindeki gibi gelecek zamanda ve

bitmemişlik görünüşünde kullanılmıştır. Belirtilen yapının ilgili alt derlemdeki kullanım sıklığı 13'tür.

SASD edebiyat alt derleminde 6 fiil eylemi gerçekleştiren şahsın belli olmadığı edilgen yapıdadır. Söz konusu fiiller *...eskatolojik veya apokaliptik açıdan hakkında çok şey söylenebilir.*, *...antikçağ yazarları ve eserleri Lexikon der Alten Welt (1990) esas alınarak kullanılmıştır.*, *Türk Edebiyatında 13. yüzyıldan 20. yüzyıla kadar birçok Yusuf ve Züleyha hikâyesi yazılmıştır.* örneklerindeki gibi eylemi gerçekleştiren şahsın belli olmadığı, edilgen yapıda kullanılmıştır. Söz konusu yapıların SASD edebiyat alt derlemindeki toplam kullanım sayısı 196'dır. SASD edebiyat alt derleminde 48 fiil ise eylemi gerçekleştiren şahsın belli olduğu etken yapıdaki fiillerden oluşmaktadır. İlgili alt derlemdeki etken yapılı fiiller *Herodot bu selamlama biçimini şu şekilde anlatır: ... ve o küçük kitap dev bir olanak haline geldi.* örneklerindeki gibi 3. tekil şahıs (o) ve *Bu dönemde yaşam koşullarının dramatik bir biçimde değiştiğini görmekteyiz.* örneğindeki gibi 1. çoğul şahıs (biz) kullanıldığı belirlenmiştir. SASD edebiyat alt derleminde etken yapılı fiillerin toplam kullanım sayısı 851; kullanım oranı %73,87; sayısal oranı ise %82,75'tir.

SASD edebiyat alt derleminde *söylenebilir* ve *olabilir* örneklerinde –Abil yapısının kullanıldığı görülmüştür. Söz konusu yapı *...ergenler için bir izlek işlevi gördüğü söylenebilir.*, *Bu değişimin çok kısa öykünün ortaya çıkmasına uygun bir zemin hazırladığı söylenebilir.* örneklerindeki gibi yeterlilik; *cönklerde sayfalar yeniden ciltlenme esnasında birbirine karışmış da olabilir.* örneğindeki gibi olasılık ve *Tarih ne kadar nesnel olabilir?* örneğindeki gibi yeterlilik anlamlarında kullanıldıkları belirlenmiştir. Söz konusu yapının ilgili alt derlemde toplam kullanım sayısı 47'dir.

SASD edebiyat alt derleminde *ne/nasıl olursa olsun, olsa da/bile, ortaya çıkar, karşımıza çıkmaktadır, dikkat çeker, işaret eder, yer alır, işaret etmektedir, dile getirir, yer almaktadır, dikkat çekmektedir* birleşik fiillerinin kullanıldığı belirlenmiştir. Söz konusu birleşik fiiller *...subjektif bakış açısı eklenince şöyle bir tablo ortaya çıkar.*, *...her şeyi her şeyle ilişkilendiren bir yorumun aşırılığına dikkat çeker.*, *Julian Barnes'in meşhur romanındaki anlatıcının sözleri tam da bu gerçeğe işaret eder: ...*, *İkinci şiir, Hüseyin Bayaz'ın Gaziantep derlemesinde yer alır.* örneklerindeki gibi *çık-, çek-, et-, al-* fiillerinin isimlerle birleşmesi sonucunda oluşmuştur. Bunlarla beraber

...okuyucuyu sarsacak, şok etkisi yaratacak bir söylemle dile getirir., Birtakım imlâ yanlışları olsa da amaç duyguları iletmektir. ve ...tek başına ilahilerin, içeriği nasıl olursa olsun, tanrı-kral inancını temellendiremeyeceği açıktır. örneklerindeki gibi kalıp ifade şeklinde fiillerin de kullanıldığı görülmektedir. SASD edebiyat alt derlemindeki 11 birleşik fiilin toplam kullanım sayısı 155; kullanım oranı %13,45; sayısal oranı ise %18,96'dır.

SASD edebiyat alt derleminde *gerekir* ve *olmalıdır* sözcüklerinin gereklilik kipinde kullanıldığı belirlenmiştir. Söz konusu iki yapı *bel kelimesi ilk hecesinde ye ile yazılması gerekir*, ...çok kısa öykü yaklaşık dört sayfa olmalıdır. örneklerindeki gibi *gerek + ir* ve *olmalı + dır* biçimbirimlerinin birleşiminden oluşarak zorunluluk anlamında kullanılmaktadır. Belirtilen iki sözcükbirimin SASD edebiyat alt derlemindeki toplam kullanım sayısı 51'dir.

SONUÇ

Çalışma kapsamında Türkçenin teknik ve akademik alandaki söz varlığı sosyal bilimler açısından ele alınmış ve pedagojik amaçlı akademik sözcük listesi oluşturularak yabancı dil olarak Türkçe öğretiminde, öğrencilerin ve öğreticilerin kullanımına sunulmuştur. Bu kapsamda sosyal bilimler *arkeoloji, felsefe, iletişim, siyasal bilimler, spor bilimleri, ilahiyat, tarih, psikoloji, coğrafya, sanat, sosyoloji, antropoloji, şehir planlaması, turizm, eğitim, ekonomi, dilbilim, edebiyat* alt alanlarında, 2005-2016 yılları arasındaki bilimsel makaleler kullanılmıştır. Bilindiği gibi bilimsel makalelerde genel şablon olarak giriş, yöntem ve sonuç bölümleri yer almaktadır. Bilimsel makalelerin giriş bölümlerinde araştırma konusunun ilgili olduğu alan bilgisi ve önceki çalışmalar hakkında bilgiler verilmektedir. Bu nedenle giriş bölümlerinde kullanılan dil, söz konusu alanla ilgili genel bilgiler aktaran, öğretici bir yapıdadır. Bilimsel makalelerin yöntem bölümlerinde, araştırma türüne göre uygulanan bilimsel yöntem, veri toplama ve analiz araçları ve teknikleri ile ilgili bilgiler de verilebilmektedir. Buna uygun olarak da bilimsel makalelerin yöntem bölümlerinde evrensel nitelikte, nesnellik taşıyan ve yöntembilim terimleri içeren bir söz varlığı kullanılmaktadır. Bilimsel araştırmaların sonuç bölümünde ise araştırma bulgularına uygun olarak sonuç, tartışma, öneri içeren gerekçelendirmeli anlatım yer almaktadır. Dolayısıyla bilimsel makaleler belirtilen üç tür anlatımı bir bütünlük içinde sunmaktadır. Bu çalışmada da bilimsel makalelerin veri olarak alınması akademik Türkçenin yukarıda belirtilen türdeki anlatımlarını içeren farklı sözcük varlığını barındırması açısından önem taşımaktadır. Ayrıca her makalenin yazar sayısı dikkate alındığında makaleleri veri olarak alarak 365 makaleden 500'den fazla yazarın dil kullanımına da ulaşılmıştır. Bu durumun da araştırma verilerinin çeşitliliği açısından değer taşıdığı söylenebilir. Çalışma sonucunda bilimsel makalelerdeki Türkçe söz varlığı unsurlarının *kavram değeri taşıyan sözcükler, fiiller, bağlaçlar* ve *edatlar* olmak üzere dört kategoride sınıflandırmanın mümkün olduğu görülmüştür.

Türkçe bilimsel makalelerdeki kavram değeri taşıyan sözcükler incelendiğinde ilk olarak ilgili alandaki terim kullanımlarına rastlanmıştır. Öncelikle bir sözcüğün terim olup olmadığı ya da hangi alanda terim olarak kullanıldığı sorusunu yanıtlamak için terimler konusundaki dil uzmanlığı ile birlikte ilgili alan uzmanlığının da gerektiği

bilinmektedir. Çalışmada sözcüklerin terim anlamları üzerine karar verebilmek için TÜBA bilim terimleri sosyal bilimler terimleri sözlüğü terim listesinden ve TDK bilim ve sanat terimleri sözlüğü listesinden yararlanılmıştır. Ancak bazı sözcükbirimlerin seçiminde bu sözlüklerden farklılaşmıştır. Örneğin *bilgi* sözcükbirimi TÜBA bilim terimleri sözlüğünde insanbilim terimi olarak yer alırken çalışmamızda aynı kavram genel bilimsel Türkçeye yönelik kullanım olarak değerlendirilmiştir. Yine *evrimcilik*, *yeni evrimcilik* kavramları TÜBA insanbilim terimleri sözlüğünde antropolojik terim olarak kullanılırken *evrim* kavram aynı sözlükte terim olarak yer almamaktadır. SASD antropoloji alt derlemindeyse *evrim*, *evrimsel* ve *kültürel evrim* kavramları terim olarak değerlendirilip ilgili listeye alınmıştır. Listede yer alan *sınıf* terimi her ne kadar sosyoloji alanında terim olarak kullanıldığı bilirse de TÜBA bilim terimleri sözlüğünde insanbilim terimi olarak yer almaktadır. Çalışmamızda *sınıf* sözcüğü sosyoloji ve antropoloji ortak alan terimi olarak değerlendirilerek terim listesine alınmıştır. Terim seçiminde, ilgili terim sözlükleri ile birlikte söz konusu disiplinin araştırma alanına giren ve o disiplinde sınırları belli, mecazlaşmayan sözcükbirimler terim olarak alınmıştır. Yabancı dil olarak akademik Türkçe öğretimi açısından değerlendirildiğinde terim öğretimi alan uzmanlığı da gerektirdiğinden dil öğreticisinin karşılaşılabileceği ancak bilgi bakımından yeterli uzmanlık bilgisine çoğu durumda sahip olmadığı bir konu olarak görünmektedir. Ayrıca ana dili eğitiminde de lise eğitiminin ardından üniversiteye devam eden öğrenciler de ilgili alan terimlerinin büyük çoğunluğunu üniversitedeki lisans eğitimleri sürecinde öğrenmektedirler. Yabancı öğrenciler içinse yükseköğretime hazırlık basamağı olan akademik Türkçe derslerinde, öğrencilerin terimlerin açıklamalarını kavrayabilecekleri dil yeterliliğine ulaşmaları temel hedef olmalıdır. Bu noktada çalışmamızdaki teknik sözcükler ve bilimsel Türkçeye yönelik sözcükler listesi yardımcı olacaktır. Ayrıca yabancı dil olarak akademik Türkçe derslerine giren eğitimciler SASD alt derlemlerinde yer alan terimler listesinden de yararlanabilirler.

SASD teknik söz varlığındaki terim kullanımları genel olarak incelendiğinde sosyal bilimler alanındaki terimlerin Türkçeleşme durumları hakkında fikir yürütme olanağı elde edilmiştir. SASD alt derlemlerindeki terimler incelendiğinde Batı dillerinden Türkçeye geçen, Doğu dillerinden Türkçeye geçen, Türkçe kökenli olan veya Türkçe karşılık üretilen terimlerin olduğu görülmektedir. Farklı kültürler arasında sözcük

“alışverişleri” her dilde görülen, olağan durumlardır. Ancak terim alışverişlerinde genel olarak alıcı dilin bilimsel açıdan “pasif”; verici dilin ise bilimsel açıdan “aktif” olduğuna yönelik genel bir düşüncenin olduğu bilinmektedir. Bu bakımdan bilimsel kavramların göstergeleri konumundaki terimlerin “Türkçe” kökenli olmaları veya “Türkçeleşmeleri”, Türkçenin bilim dili olarak işlerliğinin göstergesi sayılabilir. Bu noktada bir sözcüğün hangi dile ait olduğu konusu diller arasındaki sözcük alışverişlerinin doğallığı ve fazlalığı nedeniyle tartışmalı bir konudur. Çalışmanın giriş bölümünde de kopyalanmış bir ögenin yabancılığına dair hükümlerin çoğunlukla öznel değerlendirmelere ve etimoloji bilgisine bağlı olduğu belirtilmişti (bk. kopyalama). Bu düşünceden hareketle bir sözcüğün ait olduğu dil konusu, sadece o sözcüğün etimolojik kökenine indirgenmemesi gerektiğini söyleyebiliriz. SASD alt derlemlerindeki terimlerin incelenmesinde Türkçe kökenli olan veya Türkçe karşılık üretilen sözcüklerle birlikte *ekonomi*, *vücut* gibi Türkçeden farklı bir etimolojik kökene sahip olmasına rağmen standart Türkçede de kullanılan ve toplumun geniş bir bölümü tarafından anlaşılan sözcüklerin de kullanıldığı görülmüştür. Eğer bu tip sözcüklerin Türkçeleştiğini kabul edersek; ilahiyat alt derlemi dışında SASD’de 17 alt derlemdeki terimlerin %11,48’inin yabancı sözcük olduğunu veya %88,52’sinin Türkçeleştiğini söyleyebiliriz. SASD ilahiyat alt derleminde sıklıkla İslam dinine yönelik terim kullanımlarının olduğu görülmüştür. Din sosyal hayatı da şekillendiren bir olgu olduğundan ilahiyat terimlerinin günlük Türkçede de sıklıkla kullanıldığı görülmektedir. Bu nedenle ilahiyat alt derlemindeki terim kullanımları, SASD alt derlemlerindeki terimlerin Türkçeleşme oranları değerlendirilmesinde dışarda tutulmuştur. İlahiyat alt derlemi terim kullanımları ile ilgili veriler, çalışmanın bulgular ve değerlendirme bölümlerinde belirtilmiştir.

Sosyal bilimler alanında bilimsel Türkçeye yönelik kullanımlar incelendiğinde sosyal bilimlerdeki disiplinlerin istatistiksel teknikler uygulanarak değişkenler arasında *fark* veya *ilişki* arayan araştırmalarla; araştırma olgusunu çeşitli yönlerden değerlendirip betimsel bir kapsamda sunan araştırmalar olarak iki temel kategoriye ayrıldığı söylenebilir. Çalışma kapsamına alınan sosyal bilimler alanlarından *antropoloji*, *arkeoloji*, *iletişim*, *siyasal bilimler*, *spor bilimleri*, *psikoloji*, *coğrafya*, *sanat*, *sosyoloji*, *şehir planlaması*, *turizm*, *eğitim*, ekonomi disiplinlerinin *ilişki*, *ilişkili*, *etki*, *analiz*, *anlamli*, *farklılık*, *oran*, *ortalama*, *standart sapma*, *ölçüm*, *korelasyon*, *istatistiksel*, *alfa*

katsayısı, dağılım, regresyon, ilişkisiz, ölçme, değer gibi terimleri kullanan ve istatistiksel tekniklerle değişkenler arası ilişki arayan ve nicel veriler üzerine yoğunlaşan alanlar olduğu görülmüştür. Çalışma kapsamındaki *felsefe, edebiyat ve ilahiyat* alanlarınsa ilişki ya da fark arayan istatistiksel tekniklere dayalı araştırmalardan ziyade *argüman, yaklaşım, teori, bilim, olgu, soruşturma, örnek* gibi sözcüklerin kullanıldığı, araştırma konusu yapılan olgunun çeşitli argümanlarla desteklenerek araştırıldığı ve değerlendirildiği betimsel çalışmalar olduğu görülmüştür. Tarih ve dilbilim alanlarının genel bilimsel dile yönelik sözcüklerle birlikte *şekil, örnek, toplam, tablo* sözcüklerinin kullanılmasıyla verilerin nicel olarak sunulduğu ve *ilişki, soru* ve *önkabul* gibi sözcüklerin kullanılmasından da araştırma süreçlerinde istatistiksel tekniklerle beraber çeşitli belge ve argümanlar kullanılan araştırmalar olduğu görülmüştür. Bu bulgulardan hareketle akademik Türkçe derslerinde istatistiksel ve betimsel çalışmalarla ilgili bilimsel Türkçeye yönelik sözcüklerin öğretimi yapılmalıdır. Özellikle Türkiye’de yüksek lisans ve doktora eğitimi alacak olan öğrenciler için bilimsel Türkçedeki kullanımlar ayrıca önem taşımaktadır.

Çalışma kapsamında değerlendirilmeye alınan sosyal bilimler alt alanları ortak sözcük sayıları açısından karşılaştırılmıştır. Bu karşılaştırma sonucunda arkeoloji alanı 11 alanla en az ortaklık gösterirken 5 alanla da en az ortaklığı ilahiyat alanı göstermiştir. Ancak 11 alanda, en az ortaklığı arkeolojiden sonra ilahiyat alanı göstermiştir. Bu bulgularda, arkeoloji ve ilahiyat alanlarının diğer alanlarla ortak sözcük sayıları arasında belirgin bir azlık görünmektedir. Arkeoloji alanı insanlığın geçmişte bıraktığı, günümüze dek koruna gelmiş tüm maddesel kalıntıları yorumlayan, toplumları ve yaşam süreçlerini araştıran, inceleyen bilim dalı olarak tanımlanmaktadır (<http://www.tubaterim.gov.tr/>). Dolayısıyla arkeolojinin geçmiş bilimi olarak tarihle; eski yerleşimleri incelemesiyle de şehir planlaması alt derlemiyle ortaklıkları beklenmektedir. SASD derleminde de arkeoloji alanı 231 ortak sözcükle şehir planlaması, 225 ortak sözcükle de antropoloji alanı ile ortaklık göstermektedir. Tarih alanıyla da ortaklıkları 183’tür. Bu bulgulardan arkeoloji alanının SASD alt derleminde daha çok şehir ve insan kalıntıları üzerine yoğunlaştığı görülmektedir ve arkeolojinin diğer alanlara göre daha özel bir çalışma alanının olduğu anlaşılmaktadır. Diğer en az ortaklık gösteren alan ise ilahiyattır. SASD ilahiyat alt derleminde İslam diniyle ilgili sözcüklerin ağırlıklı olarak kullanıldığı görülmüştür. Bu durum da arkeoloji gibi eski

çağları inceleyen bilim dalıyla daha az ortak sözcük sayısına sahip olmasını açıklamaktadır. Genel olarak ise ilahiyat alt derlemi felsefe ve sosyolojiyle daha fazla ortak sözcük sayısına sahip olmasına rağmen diğer alanlarla ortak sözcük sayısı 200'ün çok fazla üzerine çıkamamıştır. Bu durumun da ilahiyat alt alanındaki sözcüklerin Arapça kökenli ve dini terminolojiyle oluşması nedeniyle açıklanabilir. Felsefe ve sosyoloji açınsındansa ilahiyat alt derleminin felsefe alanıyla yakın ilişkisi bilinmektedir. Bunun da ortak sözcük sayılarına yansıdığı görülmektedir. Sosyoloji alanının ise toplumlar arası ve toplum içi insan ilişkilerini araştırdığı bilinmektedir. Dinin de insan ilişkilerini ve yaşamını etkileyen bir olgu olması, sosyoloji ve ilahiyat alanlarındaki sözcük ortaklıkları sayısını açıklamaktadır. En fazla ortak sözcük sayılarının ise alanlar arası ilişkilere göre değiştiği görülmektedir. Mesela spor bilimleri ve eğitim alanlarındaki ortak sözcük sayılarındaki fazlalık spor eğitimi ile ilgili veri tabanındaki makalelere bağlanabilir. Yine sosyoloji alanının genel olarak diğer alanlarla ortak sözcük sayılarındaki farklılık da sosyal bilimlerdeki sosyoloji alanının etkisini göstermektedir. Bu bulguları yabancı dil olarak Türkçe öğretimi açısından ele aldığımızda tüm alanlarda bilimsel Türkçeye yönelik sözcüklerde ortaklıklar sergilendiği görülmüştür. Bu durumun da akademik Türkçe derslerinde sosyal bilimler alanındaki bilimsel Türkçeye yönelik sözcüklerin öğretiminin yapılması gerekliliğini ortaya koymaktadır.

Çalışma kapsamında sosyal bilimler alt alanlarındaki fiil kullanımları incelenmiş ve sosyal bilimler alanında sıklığı dokuzdan fazla olan fiillerin *-mAktA[dIr]*, *-mXştXr*, *-Abil*, *-(X)r/(A)r*, *-AcAk*, *-AcAktIr*, *-(X)yor*, *-(X)rdX/(A)rdX*, *-DX*, *-mXş*, *-mXştX* yapılarıyla birlikte kuruldukları görülmüştür. Bu bulgulardan hareketle akademik Türkçe derslerinde belirtilen yapıların zaman, görünüş ve anlatım açısından işlevleri öğrencilere kavratılmalıdır. Sosyal bilimler alanındaki fiil kullanımlarında kesinlik içeren yapıların sıklığı göze çarpmakla birlikte özellikle edebiyat ve tarih alanında araştırma verilerinin doğasından kaynaklı, hikâyeleştirici anlatım özelliklerine rastlanmıştır. Bu durum da akademik Türkçe derslerindeki metin yapılarında dikkate alınmalıdır. Kişi kullanımı açısından bakıldığında çalışma kapsamındaki antropoloji arkeoloji, spor bilimleri, psikoloji, şehir planlaması, ekonomi ve eğitim alanlarında etken ve edilgen yapıli fiil kullanımları küçük farklılara rağmen dengeli bir ayırım göstermektedir. Ancak çalışmadaki felsefe, siyasal bilimler, ilahiyat, tarih, sosyoloji,

edebiyat ve dilbilim alanlarında edilgen yapı kullanımının azlığı bariz bir şekilde görülmektedir. Bu alanlardaki bilimsel çalışmalarda araştırmacı öznesi, kendini metinde gösterme eğiliminde olduğu söylenebilir. Çalışma kapsamına alınan sosyal bilim alanlarından eğitim, şehir planlaması, ekonomi, psikoloji ve arkeoloji alanlarında edilgen yapı fiil kullanımı az da olsa fazlalık göstermiştir. Çalışma kapsamındaki diğer 13 alanda ise etken yapı fiil kullanımı edilgen yapıya göre fazladır. Fiildeki iş veya hareketi gerçekleştiren şahsın belli olduğu etken yapı fiillerin çok büyük bölümü 3. tekil şahıs (o) ile kurulmuştur. Alanlara göre bir veya iki örnekte 1. çoğul (biz) ve 3. çoğul (onlar) kullanımı görülmüştür. 1. tekil şahıs (ben) kullanımı ise çalışmalardaki anket metinlerindeki ifadelerde geçtiği görülmüştür. Bu durumda akademik Türkçe dersi metinlerinde kişi kullanımı açısından dikkate alınması gereken bir bulgu olduğu düşünülebilir.

Son olarak yabancı dil olarak Türkçe öğretiminde sosyal bilimler için akademik sözcük listesi oluşturulmuştur. Yabancı dil olarak akademik Türkçe derslerinde sosyal bilimler alanında yükseköğretim alacak öğrencilerin akademik ders, seminer, toplantı gibi etkinliklerdeki dinleme, konuşma, okuma ve yazma faaliyetleri kapsamında kullanacakları akademik sözcük listesi belirlenmiştir. Yabancı dil olarak Türkçe öğretiminde sosyal bilimler için akademik sözcük listesi hazırlanırken öğrencilerin anlatma ve anlama etkinliklerinde kullanabilmeleri amaçlanmıştır. Her ne kadar sözcük sıklığı sözcük işlekliliği açısından önemli bir gösterge olsa da sıklığı az olmasına rağmen metin anlamlandırma sürecinde önem taşıyan ve sıklığı belli bir sınırın altında olan sözcükler de bulunmaktadır. Bu nedenle eğitim amaçlı akademik sözcük listesi oluştururken sözcüklerin kullanım sıklığıyla birlikte farklı özellikleri de değerlendirilmeye alınmıştır. Eğitim amaçlı akademik sözcük listesi oluşturma sürecinde ilk olarak SASD teknik sözcük varlığını oluşturan 18 alanda ortak olarak kullanılan 75 sözcük birim belirlenmiştir. Sözcük sıklıklarının sözcük kullanışlılığı açısından önemli bir gösterge olmasından dolayı SASD alt derlemlerinde sıklığı 100'den fazla olan sözcük birimler de alınmıştır. Ardından bilimsel makalelerin genellikle yöntem bölümlerinde yer alan bilimsel Türkçeye yönelik kullanımlar alınmıştır. Bu öğeler, metinlerde kullanım sıklıkları düşük olmasına rağmen, bilimsel metinleri anlamlandırma sürecinde büyük önem taşımaktadırlar. Üçüncü aşamada ise fiil kullanımları zaman ve kişi eklerinden arındırılarak kök veya gövde halinde alfabetik

olarak sıralanmıştır. Fiillerin akademik metinlerde kılınış değerlerine bağı olarak kullanıldığı görülmüştür. Bu durumun da akademik Türkçedeki fiil kullanımlarının genel iletişim amaçlı Türkçedeki fiil kullanımlarından farklılık göstermesine neden olmaktadır. Dördüncü aşamada bağlaç ve edat kullanımları da belirlenmiştir. Bilindiği gibi edat ve bağlaçlar diğer sözcük türleri içinde daha fazla kullanım yoğunluğuna sahiptir. Ancak Türkçenin akademik söz varlığında kullanılan edat ve bağlaçların belirlenmesi ve öğrencilere öğretilmesi yine öğrencilerin akademik metin anlamlandırma süreçlerine katkı sağlayacaktır.

Son olarak ortak sözcüklerden, sıklığı 100'den fazla olan sözcüklerden, bilimsel Türkçede kullanılan sözcüklerden, fiillerden, edat ve bağlaçlardan oluşan 972 sözcükbirimlik eğitim amaçlı akademik sözcük listesi oluşturulmuş ve yabancı dil olarak akademik Türkçeye ihtiyaç duyan öğrencilerin, öğreticilerin, araştırmacıların ve materyal tasarımcılarının kullanımına sunulmuştur. Çalışma kapsamında belirlenen teknik ve akademik sözcük listeleri Türkçenin bilim dili olarak geldiği önemli noktanın somut olarak belirlenmesine ve yabancı dil olarak akademik Türkçe öğretimine katkı sağlayacaktır.

KAYNAKÇA

- Adzmi, N. A., Bidin, S. and Ibrahim, S. (2009). The Academic English Language Needs of Industrial Design Students in UiTM Kedah, Malaysia. *English Language Teaching, Vol.: 2, No: 4, pp: 170-178.*
- Aksan, D. (2004). *Dilbilim ve Türkçe Yazıları*. Multilingual: İstanbul.
- Aksan, D. (2015). *Türkçenin Sözcük Varlığı*. Ankara: Bilgi Yayınları.
- Ananiadou, S. (1994). A methodology for automatic term recognition. *Published in Proceeding COLING '94 Proceedings of the 15th conference on Computational linguistics , 2, 1034-1038.*
- Aslan-Demir, S. (2008). *Türkçede İsteme Kipliği Semantik-Pragmatik Bir İnceleme*. Ankara: Grafiker Yayınları.
- Aslan-Demir, S. (2016). *Görünüş Kategorisi Türkçede Örneği*. Ankara: Grafiker Yayınları.
- Ayata-Şenöz, C. (2014). *Bilimsel Metin Üretimi*. Ankara: Papatya Yayıncılık.
- Aydemir, A. İ. (2010). *Türkçede Zaman ve Görünüş Sistemi*. Ankara: Grafiker Yayınları
- Balcı, A. (2016). (Ed. Özsoy, S. ve Erk-Emeksiz, Z.). *Genel Dilbilim I*. Eskişehir: Anadolu Üniversitesi Yayınları.
- Balyemez, S. (2016). *Dil Bilgisi Üzerine Açıklamalar*. Ankara: Pegem Akademi.
- Banguoğlu, T. (2015). *Türkçenin Grameri*. Ankara: Türk Dil Kurumu Yayınları.
- Bauer, S. C., Drewer, P., Fähndrich, U., Herwartz, R., Massion, F., Mayer, F., Pultano, D., Scmitz, K.-D. (2015). Modül 2 İlkeler ve Yöntemler. İçinde *Terminoloji*

Çalışması. (Hz. Deutscher Terminologie-Tag e. V., çev. Ateşman, E.). ss: 45-75.
Ankara: Grafiker Yayınları.

Beach, K. D., Sanchez, V., Flynn, J. L. & O'Connor E. (2015). Teaching academic vocabulary to adolescents with learning disabilities. *Teaching Exceptional Children, Vol. 48, No. 1, pp: 36-44.*

Billuroglu, A. & Neufeld, S. (2005). In search of the critical lexical mass: How 'general' is the GSL? How 'academic' is the AWL? *Retrieved 30-8-13 from www.lextutor.ca*

Bondi, M. (2009). Polyphony in academic discourse A cross-cultural perspective on historical discourse. in (83-108) *Cross-Linguistic and Cross-Cultural Perspectives on Academic Discourse*. (Haz. Dervin, F/Suomela-Salmi, E.) Amsterdam: John Benjamins Publishing Co.,

Boz, E. (2015). *Türkiye Türkçesi Biçimsel ve Anlamsal İşlevli Biçimbilgisi*. Ankara: Gazi Kitapevi.

Bozkurt, F. (2004). *Türkiye Türkçesi Türkçe Öğretiminde Yeni Bir Yöntem*. İstanbul: Kapı Yayınları.

Bozkurt, F. (2017). *Sözlükselleşme: Genel Sözlükler İçin Sözlük Birim Seçimi*. İstanbul: Kesit Yayınları.

Bunch, G. C. (2014). The language of ideas and the language of display: Reconceptualizing “academic language” in linguistically diverse classrooms. *International Multilingual Research Journal, 8: 70-86.*

Cevizci, A. (2015). *Bilgi Felsefesi*. İstanbul: SAY yayınları.

- Coxhead, A. (2000). A New Academic Word List. *TESOL QUARTERLY* Vol. 34, No. 2, pp: 213-238.
- Coxhead, A. (2011). The Academic Word List 10 Years On: Research and Teaching Implications. *TESOL QUARTERLY*, Vol. 45, No. 2. Pp:355-362.
- Cummins, J. (2000). *Language, Power, and Pedagogy: Bilingual Children in the Crossfire*. Clevedon, England: Multilingual Matters
- Çalışkan, N. (2014). *Yüksek Sıklıktaki Adlar: Zaman Sözcükbiçimi Üzerine Derlem Temelli Bir İnceleme*. Ankara: Pegem Akademi
- Çetinkaya, G., Ülper, H. ve Bayat, N. (2016). Bağlayıcı Kullanımına İlişkin Yanlıkların Çözümlemesi. *AKU, Kuramsal Eğitimbilim Dergisi*, 9(2), 198-213.
- Çiçekdağı, C., (2016). Kopula Üzerine. *Kaygı, sayı: 26, Bahar, ss: 131-141*.
- Çotuksöken, B. (2010). Dış dünya-düşünme-dil ilişkisi olarak bilgi. İçinde *Bilgi Felsefesi*. (Ed. Çotuksöken, B. ve Tunçel, A.). ss: 17-31). İstanbul: Heyamola Yayınları.
- Çotuksöken, Y. (2012). *Türkçe Dil ve Edebiyat Terimleri Sözlüğü*. İstanbul: Papatya Yayıncılık.
- Dang, Y. N. and Webb, S. (2014). The lexical profile of academic spoken English. *English for Specific Purposes*. 33 (2014). Pp: 66-76.
- Demir, N. ve Yılmaz, E. (2012). *Türk Dili El Kitabı*. Ankara: Grafiker Yayıncılık.
- Demiral, A. (2017). Birleşik Fiil Konusundaki Yaklaşımlar. Haz. Gürses, R. ve Balta, N.) içinde *Türk Dil Bilgisi Toplantıları Birleşik Fiil Bildiriler ve Tartışmalar*. Ankara: TDK yayınları.

- Demirci, K. (2014a). *Türkoloji İçin Dilbilim Konular, Kavramlar, Teoriler*. Ankara: Anı Yayıncılık.
- Demirci, K. (2014b). *Zamirler Dilbilimsel Bir Yaklaşım*. Akçağ yayınları: Ankara.
- Demirci, K. (2015). *Kelime Bilgisi El Kitabı*. Ankara: Anı Yayıncılık
- Delice, H. İ. (2014). *Sözcük Türleri*. Sivas: Asitan Kitap.
- Delice, H. İ. (2017). *Birleşik Fiil Sorunu*. (Haz. Gürses, R. ve Balta, N.) içinde *Türk Dil Bilgisi Toplantıları Birleşik Fiil Bildiriler ve Tartışmalar*. Ankara: TDK yayınları.
- Diani, G. (2009). Exploreing the polyphonic dimension of academic book review articles in the discourse of linguistics. in (135-149) *Cross-Linguistic and Cross-Cultural Perspectives on Academic Discourse*. (Haz. Dervin, F/Suomela-Salmi, E.) Amsterdam: John Benjamins Publishing Co.,
- Doğan, A. (2004). *Dilbilim ve Türkçe Yazıları*. İstanbul: Multilingual.
- Dolmacı, M. (2015). *Akademik Türkçe Kelime Bilgisi Üzerine Bir Derlem Çalışması: Yabancı Dil Olarak Türkçe Öğretimine Dair Çıkarımlar*. Basılmamış Doktora Tezi, Gazi Üniversitesi, Ankara.
- Heller, Vivien and Morek, Miriam. (2015). Academic discourse as situated practice: An introduction. *Linguistic and Education*. 31 ss: 174-186.
- Ediskun, H. (2007). *Türk Dilbilgisi*. İstanbul: Remzi Kitapevi.
- Eker, S. (2013). Overall review of the development of terminological science of Turkey during transient process to modernization. *Altaistics and Turkology journal of the Turkic Academy*, No: 1, 2013 • JANUARY-MARCH. Pp: 68-95.
- Eker, S. (2015). *Çağdaş Türk Dili*. Ankara: Grafiker Yayınları.

- Erdem, M. (2013). Biçim Bilgisi. *Türk Dili Yazılı ve Sözlü Anlatım*, (N. Demir, ve E. Yılmaz, Ed.) içinde (ss. 92-101). Ankara: Nobel Yayınları.
- Ergin, M. (2013). *Edebiyat ve Eğitim Fakültelerinin Türk Dili ve Edebiyatı Bölümleri İçin Türk Dil Bilgisi*. İstanbul: Bayrak Yayınları.
- Erkman- Akerson, F., (2016). *Göstergebilime Giriş*. İstanbul: Bilge Kültür Sanat Yayınları.
- Erkuş A. (2009). *Davranış Bilimleri İçin Bilimsel Araştırma Süreci*. Ankara: Seçkin Yayıncılık.
- Faber, P. (2015). Frames as a framework for terminology. *Handbook of Terminology*, (H. J. Kockaert, F. Steurs, Ed.) içinde (ss. 13-33). Philadelphia: John Benjamins Publishing co.
- Fisher, D. ve Frey, N. (2014). Content area vocabulary learning. *The Reading Teacher*, Vol. 67 Issue 8 pp. 594–599.
- Fløttum, K. (2009). Academic voices in the research article. *Cross-Linguistic and Cross-Cultural Perspectives on Academic Discourse*, (F. Dervin, E. Suomela-Salmi, Ed.) içinde (ss. 107-122). Amsterdam: John Benjamins Publishing Co.
- Gencan, T. N. (2011). *Eylemler – I. Türkçe Biçim Bilgisi*, (H. Pilancı, Ed.), içinde (ss. 120-143), Eskişehir: Anadolu Üniversitesi Yayınları.
- Göz, İ. (2003). *Yazılı Türkçenin Kelime Sıklığı Sözlüğü*. Ankara: Türk Dil Kurumu Yayınları.
- Günay, D. (2007a). *Metin Bilgisi*. İstanbul: Multilingual yayınları.
- Günay, D. (2007b). *Sözcükbilime Giriş*. İstanbul: Multilingual yayınları.
- Günay, D. (2013). *Söylem Çözümlemesi*. İstanbul: Papatya Yayıncılık.

- Hacıeminoğlu, N. (2015). *Türk Dilinde Edatlar*. Bilge Kültür Sanat: İstanbul.
- Hacıeminoğlu, N. (2016). *Türk Dilinde Yapı Bakımından Füller, En Eski Türkçe Metinlerden Zamanımıza Kadar,- Yazı Dilinde-*. İstanbul: Bilge Kültür Sanat.
- Hacken, P. T. (2015). Terms and Specialized Vocabulary: Taming the prototypes. *Handbook of Terminology*, (Kockaert, H. J., Steurs, F., Ed.), içinde (ss: 3-13). Philadelphia: John Benjamins Publishing co.
- Huber, E. (2008). *Dilbilime Giriş*. İstanbul: Multilingual Yayınları.
- Hyland, K. (2006). *English for Academic Purposes*. London: Routledge Applied Linguistics.
- Hyland, K. (2015). Genre, discipline and identity. *Journal of English for Academic Purposes*. Vol. 19, pp: 32-43.
- İmer, K., Kocaman, A. ve Özsoy, S. (2011). *Dilbilim Sözlüğü*. İstanbul: Boğaziçi Üniversitesi Yayınları.
- Johanson, L. (2014). *Türkçe Dil İlişkilerinde Yapısal Etkenler*. (N. Demir, Çev.). Ankara: TDK yayınları.
- Johanson, L. (2016). *Türkçede Görünüş*. (N. Demir, Çev.). Ankara: Grafiker Yayınları.
- Kageura, K. (2015). Terminology and Lexicography. *Handbook of Terminology*, (H. J. Kockaert, F. Steurs), içinde (ss. 45-59). Philadelphia: John Benjamins Publishing co.
- Kantar, D. (2003). Mikhail Bakhtin'e Göre Dilde ve Roman Dilinde Söyleşimlilik. *Günümüz Dilbilim Çalışmaları* içinde. (A. Eziler-Kıran, E. Korkut ve S. Ağıldere, Ed.), içinde (ss. 156-164). İstanbul: Multilingual Yayıncılık.

- Karabulut, F. (2011). *Türk Dillerinde ve Dünya Dillerinde Edilgen Yapı Tipolojisi*. Ankara: Grafiker Yayınları.
- Karaman, B. İ. (2011). Terim oluşturma yöntemleri. *Türk Dili Araştırmaları Yıllığı Belleten*, 2009/II.
- Karataş-Coşkun, M. (2011). *Kavram Öğretimi*. Adana: Karahan Kitabevi.
- Kazakova, O. (2015). Language for specific purposes: Methodological Problems, trends and perspectives. *Procedia – Social and Behavioral Science* 214, 977-982.
- Kerimoğlu, C. (2009). Türkiye Türkçesinde Ettirgenlik. *Turkish Studies*, 4-8: 1735-1745.
- Kerimoğlu, C. (2016). *Dilbilgisi Yazımı ve Öğretimi*. Ankara: Pegem Akademi.
- Kerimoğlu, C. (2017). *Dilbilgisi ve Dilbilim Yazıları*. Ankara: Pegem Akademi.
- Khani, R. & Tazik, K. (2013). Towards the Development of an Academic Word List for Applied Linguistics Research Articles. *RELC Journal*, 44(2) 209–232.
- Kıran, A. (2015). Anlambilim ve Dil Öğretimi. *Dilbilimleri ve Dil Öğretimi*, (Korkut, E. ve E. Onursal-Ayırır, Ed.), içinde (ss. 57-95). Ankara: Seçkin Yayınları.
- Kıran, Z. ve Eziler-Kıran, A. (2013). *Dilbilime Giriş*. Akara: Seçkin Yayıncılık.
- Khan, S. A. (2016). The Distinction between Term and Word: A Translator and Interpreter Problem and the Role of Teaching Terminology. *International Conference on Teaching and Learning English as an Additional Language, GlobELT 2016*, 14-17 April 2016, Antalya, Turkey.
- Kocaman, A. ve Osam, N. (2000). *Uygulamalı Dilbilim-Yabancı Dil Öğretimi Terimleri Sözlüğü*. Ankara: Hitit basım yayın tic. Ltd. Şti.

- Köksal, A. (2014). Türkçe bilim sözleri: Bir deneyim. *Türk Dili Ders Notları 1*, (Türkçe Dersleri Koordinatörlüğü, Hz.), içinde (ss. 344-352), İstanbul: Boğaziçi Üniversitesi Yayınları.
- Nation, P. & Newton, J. (1997). Teaching vocabulary. *Second Language Vocabulary Acquisition*, (H. Coady and T. Huckin. Ed.), içinde (ss. 238-255). Cambridge.
- Lyons, J. (1983). *Kuramsal Dilbilime Giriş*. (Çev. Kocaman, A.). Ankara: Türk Dil Kurumu Yayınları.
- Onursal, İ. (2003). Türkçe metinlerde bağdaşıklık ve tutarlılık. *Günümüz Dilbilim Çalışmaları*. (A. Eziler-Kıran, E. Korkut, S. Ağıldere), içinde (ss. 121-132). İstanbul: Multilingual yayınları.
- Ölker, G. (2011). *Yazılı Türkçenin Kelime Sıklığı Sözlüğü (1945 – 1950)*. Konya: Kömen Yayınları.
- Özkan, B. (2012). *Türkiye Türkçesinde Belirteçlerle Füllerin Birlikte Kullanılması ve Eş Dizimlilikleri*. Ankara: Türk Dil Kurumu Yayınları.
- Roessingh, H., Kover, P. and Watt, D. (2005). Developing Cognitive Academic Language Proficiency: The Journey. *TESL Canada Journal/Revue Tesl Du Canada*. Vol. 23 No: 1. Ss: 1-27.
- Sarı, M. (2014). *Türkçenin Batı Dilleriyle İlişkisi*. Ankara: TDK yayınları.
- Sebzecioğlu, T. (2016). *Dilbilim Kavramlarıyla Türkçe Dilbilgisi*. İstanbul: Kesit Yayınları
- Schmitt, N. (2008). Instructed Second Language Vocabulary Learning. *Language Teaching Research* 12, 3 pp: 329-363.
- Schleppegrell, J. M. (2001). Linguistic Features of the Language of Schooling. *Linguistics and Education* 12(3): 431-459.

- Temizyürek, F., Çangal, Ö. ve Yörüsün, S. (2015). Yabancılara Türkçe Öğretiminde İş Türkçesi Öğretim Programı, Ders Kitabı Ve Terimler Sözlüğü Denemesi: Bankacılık Örneği. *Zeitschrift für die Welt der Türken, Vol. 7, No: 2. Ss: 87-111.*
- Tok, M. (2014). Yabancı Uyruklu Öğrencilerin Sınavlardaki Akademik Yazma Durumları. *Türkçe Eğitiminde Kuramsal ve Uygulamalı Çalışmalar.* Ankara: Pegem A.
- Turan, Ü. D. (2013). Edimbilim II: Bilgi değeri, bilgi yapısı, ve dilde kibarlık ve kabalık. *Genel Dilbilim-II*, (Özsoy, S. ve Erk-Emeksiz, Z.), içinde (ss. 116-151). Eskişehir: Anadolu Üniversitesi Yayınları.
- TÜBA (2011). *Türkçe Bilim Terimleri Sözlüğü Sosyal Bilimler.* Ankara: TÜBA yayınları.
- Uzun, N. E. (2006). *Biçimbilim Temel Kavramlar.* İstanbul: Papatya Yayıncılık.
- Vardar, B. (2007). *Açıklamalı Dilbilim Terimleri Sözlüğü.* İstanbul: Multilingual Yayınları.
- Vardar, B. (2014). Türkçe bilim sözleri: Bir deneyim. *Türk Dili Ders Notları 1*, (Türkçe Dersleri Koordinatörlüğü, Hz.), içinde (ss. 253-364), İstanbul: Boğaziçi Üniversitesi Yayınları.
- Vongpumivitch, V., Huang, J. and Chang, Y. C. (2009). Frequency analysis of the words in the Academic Word List (AWL) and non-AWL content words in applied linguistics research papers. *English for Specific Purposes, 28 33–41.*
- Vural, H. ve Böler, T. (2012). *Ses ve Şekil Bilgisi.* İstanbul: Kesit Yayınları.
- Yang, M.-N. (2015). A nursing academic word list. *English for Specific Purposes, 37, 27–38.*
- Yılmaz, E. (2014). *Temel Dil Bilgisi Terimleri Sözlüğü.* Ankara: Pegem Akademi.

Yılmaz, E. (2017). *Sözlük Bilimi Üzerine Araştırmalar*. Ankara: Pegem A.

Zülfikar, H. (2011). *Terim Sorunları ve Terim Yapma Yolları*. Ankara: TDK yayımları.

İNTERNET KAYNAKLARI

http://www.tdk.gov.tr/index.php?option=com_bilimsanat&view=bilimsanat&kategori1=yenisozluky

<http://www.tubaterim.gov.tr/>

istatistik.yok.gov.tr

EKLER

Ek 1. Antropoloji Alt Derlemindeki Teknik Söz Varlığı Listesi

ve	3516	araştırma	174	tarih	106
da	1405	ancak	172	koşul	105
insan	588	cinsiyet	167	antropolojik	102
ile	510	kültürel	167	düzyey	102
toplum	480	boy	165	sağlık	100
ara	462	iç	161	beslenme	99
çalışma	459	yapı	161	eklem	99
için	445	ise	153	söz	99
birey	423	hem hem de	152	gün	97
ilişki	411	yaşam	152	ölçü	97
antropoloji	361	birlikte	151	sayı	97
gibi	349	sosyal antropoloji	148	farklılık	96
ya da	327	genel	147	üniversite	96
erkek	284	zaman	144	doğa	92
iskelet	275	temel	142	bulgu	89
grup	261	değer yargısı	141	çevre	88
el	260	kadar	141	hal	88
kadın	259	avcı	136	ileri	88
yer	259	eski	134	iş	87
en	251	yıl	134	fiziksel	84
durum	242	yüksek	134	üretim	84
sonuç	232	kaynak	133	benzer	83
çocuk	230	veya	129	tespit	82
dönem	224	hastalık	128	antropolog	81
oran	221	analiz	125	vücut	81
kemik	218	çalışan	120	biyolojik	80
örnek	209	dil	117	erişkin	79
alan	202	topluluk	117	sorun	79
kültür	197	büyük	115	güven	77
şekil	191	özelliik	115	kabul	77
yaş	190	tablo	112	son	77
bilgi	182	bağlı	111	erken	76
farklı	182	dergi	111	tür	76
taraf	181	az	109	anlam	75
diş	180	fazla	109	geniş	75
önemli	179	uzunluk	108	büyüme	74
biçim	178	yan	108	gelişim	74
konu	176	bilim	107	anlamli	72
toplumsal	175	çürük	106	hırsızlık	72

travma	72	varlık	56	yönelik	44
genişlik	71	bugün	55	bebek	43
nesne	71	ekonomik	55	bile	43
ilkel	70	gelir	55	toplam	43
üzere	70	sağ	55	davranış	42
dikkat	69	demir	54	fark	42
görsel	69	etki	54	göstermektedir	42
kol	68	göz	53	avcı toplayıcı	41
karşılıklık	67	neolitik	53	belirli	41
kurşun	67	uygun	52	devam	41
inceleme	66	geçmiş	50	dirsek	41
restoran	66	ama	49	diş çürüğü	41
dünya	65	antik	49	kalça	41
ifade	65	palatinus	49	olumsuz	41
ki	65	sistem	49	sıklık	41
süreç	65	belirgin	48	tespit edilmiştir	41
yani	65	derece	48	anemi	40
çünkü	64	genetik	48	et	40
görülmektedir	64	hayvan	48	önem	40
ilişkin	64	marksist	48	dizge	39
veri	61	ortalama	48	gıda	39
çağ	60	parmak	48	karşılıklı	39
dış	60	tunç	48	etnografik	38
insanbilim	60	ayak	47	film	37
tarihsel	60	diz	47	ilişkili	37
feminist	59	özel	47	sıra	37
kurum	59	yağ	47	standart sapma	37
modern	59	antropometrik	46	değişken	36
ön	59	doğal	46	endomorfi	36
patolojik	59	sol	46	insan doğası	36
kavram	58	ad	45	ortaya çıkmaktadır	36
örneğin	58	bedensel	45	söylenebilir	36
paleopatolojik	58	eğitim	45	toplumsal cinsiyet	36
rahatsızlık	58	maruz	45	boy uzunluğu	35
düşük	57	ağırlık	44	fen	35
kazı	57	bacak	44	gerekir	35
kurumsal	57	faktör	44	giriş	35
yakın	57	gerçek	44	lezyon	35
bireysel	56	kişi	44	olabilir	35
bölüm	56	ortak	44	olsa	35
genç	56	tarım	44	yaklaşık	35
kız	56	tepe	44	yoğun	35
küçük	56	tip	44	yüzyıl	35
mümkün	56	toplayıcı	44	iletişim	34

kafatası	34	gelişme	29	siyasal	24
olmaktadır	34	metal	29	söyler	24
yaş grubu	34	toprak	29	yapılmıştır	24
yerleşim	34	an	28	yetersiz	24
akrabalık	33	araç	28	artış	23
amaç	33	arkeolojik	28	bel	23
baş	33	dağılım	28	ders	23
değişim	33	maddi	28	geç	23
ektomorfi	33	psikolojik	28	gelmektedir	23
etkili	33	yön	28	gerekli	23
görülür	33	açık	27	görsel antropoloji	23
olur	33	alınmıştır	27	iz	23
rastlanmıştır	33	çevresel	27	nodül	23
yöntem	33	dejeneratif	27	teori	23
aile	32	element	27	yavaş	23
av	32	rağmen	27	anahtar kelimeler	22
bakış	32	sürekli	27	anlambilim	22
bölge	32	taş	27	anlaşılmaktadır	22
eğer	32	yaygın	27	benzerlik	22
fakat	32	adli	26	cinsel	22
görölmüştür	32	düşünce	26	enfeksiyonel	22
mezomorfi	32	insanlık	26	fizyolojik	22
ölüm	32	kontrol	26	kelime	22
bilinmektedir	31	roman	26	kesitsel	22
has	31	sosyoekonomik	26	kullanılmıştır	22
sınıf	31	standart	26	olursa	22
şey	31	temsil	26	orta tunç çağı	22
tahmin	31	yer almaktadır	26	rol	22
tam	31	ağır	25	sosyal bilimler	22
araştırmacı	30	ağız	25	enstitüsü	21
baldır	30	deyiş	25	aracılık	21
belli	30	didaktik	25	arkeoloji	21
değişik	30	eşit	25	basit	21
karşın	30	hareket	25	çıkar	21
kısa	30	kamusal	25	diz genişliği	21
kullanım	30	katkı	25	eklem hastalığı	21
olgu	30	olmuştur	25	eksiklik	21
osteofit	30	özgü	25	geçim	21
temporomandibular	30	bulunmaktadır	24	görece	21
eklem	30	edebiyat	24	gösterir	21
yüz	30	gözlenmiştir	24	güvenilir	21
anahtar	29	grafik	24	iddia	21
belirlenmiştir	29	mevcut	24	korelasyon	21
çırak	29	resim	24	koymaktadır	21
				omuz	21

süre	21	kavramsal	18	alet	15
yaşlı	21	kolay	18	alışkanlık	15
yemek	21	maksimum	18	arkeolog	15
yetişkin	21	osteoarthritis	18	bahsetmektedir	15
arkadaş	20	öz	18	başlar	15
aşınma	20	sert	18	bizans	15
besin	20	sınıflandırma	18	bulunmuştur	15
enfeksiyon	20	sıtma	18	coğrafya	15
evrimsel	20	takip	18	dal	15
gerek gerekse	20	açıkça	17	didaktiksel	15
istatistiksel	20	artık	17	dönüşüm	15
negatif	20	değerlendirilmiştir	17	ergonomik	15
numaralı	20	dek	17	gürbüz	15
oransal	20	deri	17	iskeletlerin	15
sınırlı	20	ev	17	paleopatolojik analizi	
uyum	20	geleneksel	17	kalça genişliği	15
vertebral	20	gelişmiş	17	kayıp	15
alır	19	güç	17	kaynaklı	15
evrensel	19	günlük	17	morfolojik	15
evrim	19	hesaplanmıştır	17	mutfak	15
fizik	19	kapitalist	17	osteoartrit	15
fonksiyonel	19	nüfus	17	oysa	15
fotoğraf	19	oluşturmaktadır	17	paleopatoloji	15
karmaşık	19	öğretim	17	pozitif	15
kuramsal	19	tehdit	17	saptanmıştır	15
materyal	19	üst kol çevresi	17	sinema	15
mekanik	19	bağ	16	yapısal	15
olacaktır	19	batı	16	adet	14
olmalıdır	19	beden	16	ayak uzunluğu	14
oluşum	19	bilimsel	16	ayrıntılı	14
politik	19	çalışılmıştır	16	bacak uzunluğu	14
seksüel	19	ekolojik	16	bronz	14
sık	19	fayda	16	çağdaş	14
tunç çağı	19	gösterge	16	çene	14
türlü	19	güney	16	denli	14
uzak	19	hane	16	egemen	14
yerli	19	kamu	16	etnografik film	14
değerlendirme	18	marjinal	16	geçerli	14
eğilim	18	merkez	16	gövde	14
hafif	18	normal	16	incelenmiştir	14
hırsız	18	sağlıklı	16	işaret	14
höyük	18	teorik	16	kötü	14
inşa	18	uygulama	16	minimum	14
kalıtsal	18	yaklaşım	16	omur	14

örneklem	14	tarih öncesi	13	prevalans	12
parça	14	tarz	13	regresyon	12
sağlar	14	testosteron	13	sağlık sorunları	12
tercih	14	üye	13	sırasıyla	12
verir	14	yoksa	13	simgesel	12
vurgu	14	açı	12	siyasi	12
yabancı	14	aktif	12	vücut ağırlığı	12
yapar	14	anlamli biçimde	12	yerleşik	12
yeterli	14	asimetri	12	yetersiz beslenme	12
zor	14	bağımsız	12	açıklamak	11
aşırı	13	başlamıştır	12	akıl	11
bağlam	13	belgesel	12	aktivite	11
belirtilmektedir	13	belirtir	12	analitik	11
büyük ölçüde	13	bileşen	12	asit	11
ciddi	13	boyutlu	12	avcılık	11
dirsek genişliği	13	büyüklik	12	bakır	11
ekstremitte	13	demir çağ	12	başarılı	11
evlilik	13	didaktiksel	12	beraber	11
geniş ölçüde	13	dönüşüm		cevap	11
gerçekleştirilmiştir	13	dilbilim	12	demir eksikliği	11
görmekteyiz	13	dolaylı	12	detaylı	11
görünmektedir	13	düşünülmektedir	12	devlet	11
hızlı	13	düzen	12	diyebiliriz	11
ideolojik	13	eski Anadolu	12	doğrusal	11
il	13	toplumları		doğum	11
işlev	13	fikir	12	doku	11
kan	13	getirir	12	düşünür	11
kaplumbağa	13	gösterilmiştir	12	eksen	11
kıvrım	13	ifade etmektedir	12	esas	11
kimlik	13	indeks	12	görüş	11
literatür	13	işçi	12	göstermiştir	11
marksizm	13	izin	12	gözlem	11
mülkiyet	13	kabul edilir	12	hayat	11
müşteri	13	kapsamlı	12	hizmet	11
ortaçağ	13	kas	12	ideoloji	11
paleopatolojik açı	13	kasılı	12	kalınlık	11
paleopatolojik	13	kronik	12	kalıntı	11
açıdan analiz		kuram	12	kalkolitik	11
pratik	13	mısır	12	kamu malı	11
prenatal	13	neolitik dönem	12	karakterler	11
retrospektif	13	olabilmektedir	12	karşılaştırmalı	11
sanayi	13	otağ	12	katsayı	11
son yıllarda	13	özet	12	kesin	11
subskapular	13	paleolitik	12	kıyas	11
supraspinal	13	periodontal	12		

kimyasal	11	birleşik	10	kısmi	10
kişilik	11	biyolojik antropoloji	10	kolektif	10
kurgu	11	cilt	10	köken	10
kurumsal ilişki	11	çeşitlilik	10	kökenli	10
kuşkusuz	11	daimi	10	matematik	10
mal	11	dayanır	10	muhtemel	10
mübadele	11	dejeneratif eklem	10	nokta	10
periostitis	11	hastalığı		omurga	10
schmorl nodülleri	11	deri kıvrımı	10	ortalama standart	10
sembolik	11	kalınlığı		sapma	
sırt	11	disiplin	10	osteomyelitis	10
tartışma	11	doğrultu	10	ölçüm	10
taşır	11	ekoloji	10	östrojen	10
test	11	emek	10	paylaşım	10
ürün	11	fantezi	10	rahat	10
verilmiştir	11	feminizm	10	referans	10
yanıt	11	fen öğretimi	10	salt	10
yayın	11	fonksiyonel asimetri	10	sebep	10
yazılı	11	gerekmektedir	10	sermaye	10
yetersizlik	11	gerektirir	10	spesifik	10
yükseklik	11	getirmektedir	10	tanımlayıcı	10
zorunlu	11	görülebilir	10	toksik	10
araştırmacı	10	gözlenmektedir	10	totemsel	10
asıl	10	ilgilenir	10	transfer	10
aşama	10	istatistiksel açıdan	10	üretici	10
ayırım	10	işbirliği	10	vitamin	10
bakış açısı	10	kadınsı	10	yerel	10
bireysel ilişki	10	kapasite	10	zayıf	10
birikim	10	kayıt	10	toplam	38717
		kaza	10		

Ek 2. Felsefe Alt Derlemindeki Teknik Söz Varlığı Listesi

ve	2847	biçim	180	kopula	100
da	1587	çünkü	179	kuram	100
varlık	838	düşünme	178	öğretim	99
anlam	730	soru	175	zira	93
ile	632	akıl	170	ama	92
için	600	ruh	165	argüman	92
dünya	561	önce	162	mevcut	92
insan	552	bilgi	158	tüm	92
şey	533	özgürlük	155	öte	91
dil	504	kabul	153	özel	89
iç	451	hareket	148	belirli	87
gibi	443	alan	147	yaşam	87
tarihsel	365	sonuç	145	geçmiş	86
ara	328	açık	142	fakat	85
değer	317	mümkün	139	kadar	84
zaman	305	ki	138	bağlı	83
temel	292	bilinç	136	mutluluk	83
ya	292	ilke	134	yapı	82
felsefe	275	kişi	133	kuantum	81
konu	270	nasıl	133	ontolojik	81
yer	268	süreç	131	gerçek	80
düşünce	259	ad	130	son	80
nesne	249	oyun	130	form	79
ancak	248	ise	129	imgelem	79
veya	235	dış	123	toplumsal	78
yani	234	mantıksal	121	tür	78
ilişki	232	metafizik	117	yorum	78
önerme	230	yol	117	görüş	77
şekil	230	eğitim	116	matematik	77
özne	226	felsefi	116	gerçeklik	76
biçimsel	225	öz	115	karşılık	76
durum	220	ilk	113	önemli	76
hal	216	etkinlik	112	etki	74
söz	206	sözcük	112	ortak	74
mantık	204	gelir	111	genel	73
metin	204	tarih	111	yan	73
kavram	200	evren	109	amaç	72
eylem	197	örnek	108	bölüm	72
el	188	anlatı	107	ikinci	70
ifade	185	açı	104	anlayış	69
hem	183	sorun	104	idea	69
sahip	183	özdeşlik	101	öğrenci	69

büyük	68	benzer	50	hatalı	38
eğer	68	dilsel	50	uygun	38
eleman	68	estetik	50	dikkat	37
ileri	66	tarihçi	50	dil oyunu	37
hayat	65	anamlı	49	doğal	37
ayrı	64	bile	49	iddia	37
işlev	64	dönem	49	kaygı	37
yaklaşım	64	hata	49	sistem	37
adalet	63	şimdi	49	sürekli	37
çalışma	63	belli	48	yayın	37
çeşitli	63	kişilik	48	zorunlu	37
etik	63	nokta	48	olay örgüsü	36
hiçlik	63	gündelik	47	sıra	36
teori	62	yanıt	47	sosyal	36
üzere	62	kuantum teorisi	46	tarz	36
varoluş	62	olabilir	46	yöntem	36
bilim	61	örneğin	46	eşitlik	35
gelenek	61	tarihsel düşünme	46	okuyucu	35
olgu	61	belirsizlik	45	oysa	35
bakış	60	edebiyat	45	antik	34
demek	60	fark	45	araç	34
mutlak	60	temsil	45	argümantasyon	34
olur	60	kural	44	atomsal	34
baş	59	meydan	44	olacaktır	34
modern	59	peki	44	sayı	34
öğretim elemanı	58	üniversite	43	siyasal	34
ideoloji	57	çıkar	42	an	33
işaret	57	yazar	42	bireysellik	33
bağlam	56	yoksa	42	geniş	33
olay	56	bağımsız	41	olsa	33
açıklama	54	çizgi	41	problem	33
gerekir	54	doğruluk	41	soruşturma	33
kimlik	54	fundamental	41	görülmemektedir	32
mantıkçı	54	gelmektedir	41	merkezli	32
rağmen	54	özgür	40	söylenebilir	32
tanrı	54	sınır	40	tartışma	32
özellikle	53	yönelik	40	varoluşçuluk	32
birey	52	yüksek	40	fikir	31
bireysel	52	batı	39	hermeneutik	31
çerçeve	52	ifade eder	39	olmalıdır	31
beden	51	araştırma	38	varlığın anlamı	31
güç	51	devam	38	önem	30
siyaset	51	fakülte	38	politik	30
yürütme	51	gönderme	38	tarihsel bilgi	30

tekil	30	negatif	25	sorumluluk	22
çevre	29	olanaklı	25	tarihsel	22
merkez dışı	29	yapmaktadır	25	düşünmenin formları	
oluşturur	29	yaratıcı	25	yorumlama	22
ters	29	ahlaki	24	ahlak	21
zihin	29	analiz	24	anlatsal	21
bilimsel	28	bugün	24	bulunur	21
mesafe	28	cümle	24	canlandırma	21
ölüm	28	çıkarım	24	ek	21
ayrım	27	dergi	24	fundamental	21
bilme	27	görür	24	ontoloji	
bulunmaktadır	27	hukuk	24	içkin	21
çağdaş	27	kullanım	24	ifade etmektedir	21
demokrasi	27	mantık yaklaşımı	24	özgün	21
dil-düşünce	27	mutlu	24	salt	21
göz	27	özgü	24	savunur	21
güneş	27	parçacık	24	a priori	20
kitap	27	toplum	24	arzu	20
metafiziğin yadsınması	27	vurgu	24	etkin	20
olanak	27	zamansal	24	giriş	20
özellik	27	araçsal	23	kategorik	20
sartre'in	27	belirsizlik ilkesi	23	söylem	20
varoluşçuluğu		birinci	23	akıl yürütme	19
türlü	27	göstermektedir	23	bağ	19
asıl	26	inşa	23	can	19
bütün	26	kültürel	23	dahi	19
değerlendirme	26	mantıkçı anlam	23	dahi	19
doğa	26	olgusal	23	dahil	19
doğrudan	26	olmaktadır	23	epistemolojik	19
eşit	26	tıpkı	23	fenomen	19
içerik	26	basit	22	geleneksel	19
kendilik	26	benzerlik	22	gündelik dil	19
ölçü	26	dalga	22	kaynak	19
özdeş	26	dil dünya ilişkisi	22	klasik	19
yakın	26	düşünmenin formları	22	taşır	19
daima	25	edim	22	anlamsız	18
devlet	25	egemen	22	aşkın	18
fen	25	eksistensiyalite	22	belirgin	18
filozof	25	eleştiri	22	benlik	18
iletişimsel	25	görülür	22	bizzat	18
işlevsel	25	gösterir	22	ciddi	18
kabul edilebilir	25	ideolojik	22	felsefe dergisi	18
karşılıklı	25	kazanır	22	felsefi üslup	18
kavrayış	25	okul	22	makale	18

matematiksel	18	sınırlı	16	tanrısal	14
olamaz	18	siyaset felsefesi	16	tercih	14
pozitif	18	sonsuz	16	unsur	14
soyut	18	sunar	16	uzak	14
üslûp	18	uygulama	16	yardımcı	14
argümantatif	17	ürün	16	yazılı	14
cevap	17	deneme	15	zamansallık	14
dışsal	17	diyalog	15	açıkça	13
ekonomik	17	düşünmek	15	adam	13
gerçekleşir	17	epistemik	15	atomculuk	13
has	17	eski	15	bakhtin çevresi	13
icat	17	etkili	15	belirtmektedir	13
irade	17	getirir	15	bileşik	13
ister	17	kanıt	15	bilinçli	13
işaret eder	17	karşın	15	değişik	13
itaat	17	olmuştur	15	doğu	13
keşif	17	ortaklık	15	duyu	13
konuşma	17	ön plan	15	eleştirel	13
kuramsal	17	refleksif	15	emir	13
maddi	17	ufku	15	engel	13
nesnel	17	ağrı	14	erdem	13
olursa	17	başka	14	gelmiştir	13
söyler	17	çağdaş mantıkçı	14	iktidar	13
varlığın özdeşliği	17	çağdaş mantıkçı	14	karar	13
anahtar sözcükler	16	anlam		kaynaklanır	13
araştırma	16	derece	14	kısmen	13
makalesi		dolaylı	14	kültür	13
atom	16	düşünür	14	mantıksal	13
başkalık	16	düşünüş	14	atomculuk	
bölünmüş çizgi	16	entelekheia	14	merkez	13
çoğul	16	esas	14	oluş	13
doğrulanabilirlik	16	eser	14	özet	13
ele alır	16	gerçekçi	14	polis	13
gerekmektedir	16	gözlem	14	sağlar	13
haklı	16	güzel	14	sanat	13
ihtiyaç	16	haz	14	somut	13
iş	16	inanç	14	viyana çevresi	13
kötü	16	kesin	14	yargı	13
mantıkçı anlam	16	metafiziksel	14	yıl	13
kuramı		olsun	14	yoksun	13
olacak	16	ortaya	14	yönetim	13
öğretici	16	çıkılmaktadır		açıklık	12
öznel	16	pozitivist	14	analitik	12
plan	16	psikolojik	14	anlaşılabilir	12
politika	16	sık	14	asal	12

belirtik	12	der	11	doksatik	10
beri	12	dönük	11	dönüşür	10
boş	12	erdemli	11	düzey	10
çaba	12	geçer	11	efendi	10
çıkarır	12	geri	11	eksik	10
demektedir	12	gizli	11	elektron	10
dolaysız	12	içsel	11	ev	10
gerekiyor	12	iletişimsel eylem	11	felsefi	10
gerekse	12	kabul eder	11	soruşturmalar	
gerektirir	12	kolay	11	fragman	10
görünmektedir	12	manevi	11	gelişim	10
kavramsal	12	mekansallık	11	gelmez	10
kurmaca	12	mümkün kılar	11	grup	10
labirent	12	olasılık	11	güneş merkezli	10
niteliksel	12	olmasa da	11	evren	
objektif	12	olursak	11	hak	10
olumlu	12	oluşturma	11	hazır	10
olumsuz	12	öğretmen	11	heidegger	10
oluşturmaktadır	12	saygı	11	metafiziği	
oluşur	12	sorumlu	11	hitap	10
özdeşlikçi	12	tanım	11	ilişkili	10
pedagojik	12	tartışmalı	11	imkân	10
platonculuk	12	tespit	11	izin	10
sabit	12	varsa	11	kabul edilir	10
sürmektedir	12	yayla	11	kabul etmektedir	10
tasarım	12	yazı	11	kalır	10
varoluşsal	12	yüklem	11	karşımıza	10
yaralı	12	yüksek öğretim	11	çıkılmaktadır	
yaratma	12	zihinsel	11	kat	10
yeterli	12	aktarım	10	keşfeder	10
yön	12	aşama	10	koyar	10
zor	12	ayak	10	koymaktadır	10
açar	11	aynılık	10	kullanılmaktadır	10
açıklamak	11	batı metafizik	10	kurar	10
anlamlılık	11	geleneği		kurucu	10
atıf	11	biçimlendirici	10	meşru	10
bağlantılı	11	bilişsel	10	neden olur	10
bahar	11	bilmek	10	not	10
bakış açısı	11	büyük dünya	10	okur	10
başlar	11	sistemi		olumlama	10
benzeri	11	deneyimin içkin	10	ontoloji	10
bulur	11	süreci		otorite	10
canlı	11	derin	10	parça	10
çalışır	11	dışarı	10	pratik	10
		dini	10	rasyonellik	10
		disiplin	10	resmi	10

söz eder	10	tutum	10	yeti	10
söz edilemez	10	vurgulamaktadır	10	yıldız	10
tarihsel imgelem	10	vurgular	10	zekâ	10
temsil eder	10	yalın	10	toplam	39037

Ek 3. Arkeoloji Alt Derlemindeki Teknik Söz Varlığı Listesi

ve	3083	ise	171	ancak	111
da	945	bilgi	170	batı	108
ile	716	araştırma	167	kemer	108
dönem	641	önemli	163	sınır	108
alan	515	buluntu	161	yeni	108
yer	487	durum	160	söz	107
için	387	sahip	160	ölçü	103
yıl	379	imparator	158	tanrı	103
sikke	349	kısım	157	yazıt	103
yüzyıl	333	tasvir	156	metin	101
çalışma	317	zaman	155	topluluk	100
tarih	314	doğu	152	kadın	99
bölge	268	güney	152	kutsal	99
yerleşim	264	kültür	147	parça	99
tip	263	müze	143	ana	97
gibi	258	ülke	139	kol	96
kent	256	ya	138	altın	95
diş	255	köle	136	darphane	95
sol	238	kral	136	kanal	95
eser	237	grup	133	bacak	94
şekil	237	sosyal	132	betimleme	94
el	235	üniversite	132	bölüm	94
iç	232	arkeolojik	131	çene	94
kazı	230	tespit	127	kıvrım	94
genel	226	biçim	125	toprak	94
sağ	213	plan	125	şehir	93
m ö	212	insan	123	varlık	93
ara	211	taş	121	veya	93
m s	196	sanat	120	halk	92
çağ	194	erkek	119	son	92
mezar	194	yönetim	119	obje	91
örnek	187	belge	117	yüzey	91
tapınak	187	incele	117	omuz	90
merkez	185	seramik	117	antik	89
ayak	182	baş	116	benzer	88
sonuç	179	bilim	114	figür	88
kadar	178	sıra	114	sistem	88
arkeoloji	176	eski	113	sayı	87
kuzey	172	heykel	113	adet	84
türk	171	bizans	111	tepe	82

yerleşme	80	gümüş	62	ev	50
çevre	79	kamusal	62	korunma	50
yapı	79	para	62	tunç	50
birim	78	sosyal bilimler	62	uygulama	50
kurgan	78	ağırlık	61	cephe	49
amaç	77	ilişki	61	hal	49
çeşitli	77	olmalıdır	61	katkı	49
kale	77	çürük	60	teknik	49
görülmetedir	77	ekonomik	60	yayın	49
su	76	gün	60	ay	48
bulunmaktadır	76	imparatorluk	60	bağlantılı	48
duvar	75	kullanım	60	bildiri	48
inşa	75	mümkün	60	ilişkin	48
malzeme	74	asker	59	tarım	48
kayıp	73	kil	59	temel	48
köy	73	kanalizasyon	58	üretim	48
mimari	73	kişi	58	anonim	47
yaklaşık	73	sur	58	göğüs	47
anlam	72	tespit edilmiştir	58	nitelik	47
yarı	72	hem	58	uzunluk	47
bronz	71	öğretim	57	yönelik	47
çocuk	71	toplam	57	bugün	46
hayvan	71	yönetim planı	57	büst	46
define	70	işaret	56	dünya	46
üzere	70	sınıf	56	kapı	46
tablo	69	yaşam	56	kazı çalışması	46
anlaşılmaktadır	69	düşman	55	periyot	46
haç	68	oran	55	veri	46
orta çağ	68	çeşme	54	sunu	45
cadde	67	muhtemel	54	ateş	44
resim	67	planlı	54	hipoplazi	44
saray	67	eğitim	53	kap	44
süreç	67	alanya kalesi	52	almaktadır	44
kalıntı	66	bulgu	52	patoloji	43
hareket	65	kemik	52	tasvir edilmiştir	43
kaynak	65	ticaret	52	din	42
ifade	64	yazı	52	literatür	42
karar	64	yazılı	52	özel	42
göstermektedir	64	yerel	51	ki	42
sempozyum	63	at	50	dirsek	41
sütun	63	başlık	50	savaş	41
giysi	62	birey	50	bulunmuştur	41

demir	40	geçmiştir	34	etkileşim	28
gelir	40	çünkü	34	heykeltıraşlık	28
gövde	40	analiz	33	kültür varlıkları	28
göz	40	antlaşma	33	orta asya	28
konu	40	çoğunluk	33	temsil	28
öğrenci	40	genişlik	33	demirci	27
sakal	40	ihtiyaç	33	duruş	27
darp	39	köken	33	finansman	27
erişkin	39	tahta	33	ortak	27
gelişim	39	dikdörtgen	32	saç	27
giriş	39	idare	32	süre	27
ilçe	39	kitap	32	tekrar	27
iskelet	39	kült	32	oluşmaktadır	27
koruma	39	nehir	32	anahtar	26
mermer	39	orijinal	32	bakır	26
işçilik	38	profil	32	cinsiyet	26
zırh	38	rağmen	32	kilise	26
kullanılmıştır	38	değişiklik	31	saptanmıştır	26
ağız	37	diz	31	adak	25
alveol	37	kabartma	31	antik çağ	25
dağılım	37	kaide	31	çizgi	25
lejant	37	kalkolitik	31	derece	25
program	37	mevcut	31	diş çürüğü	25
sanat tarihi	37	tabaka	31	harf	25
taşımaktadır	37	tarihsel	31	kadim	25
olmuştur	37	uç	31	kamusal yapılar	25
deniz	36	kayıt yapılmıştır	31	metre	25
kanalet	36	bezeme	30	tarih öncesi	25
kaya	36	cam	30	zengin	25
kırık	36	destek	30	giymiştir	25
önem	36	siyasi	30	fakat	25
yapım	36	biçimli	29	boğa	24
yani	36	cami	29	çerçeve	24
çivi	35	cilt	29	gazi	24
kültürel	35	çömlek	29	ince	24
yük	35	hizmet	29	karın	24
yüksek	35	iş	29	kelime	24
benzerlik	34	tunik	29	pozisyon	24
buluntu yeri	34	vücut	29	sektör	24
edebiyat	34	yaygın	29	karşın	24
olasılık	34	araştırmacı	28	değerli	23
uygun	34	düzen	28	lahit	23

lüle	23	olsa	21	ilkel	18
politika	23	amaçlı	20	kapsam	18
sağlık	23	dal	20	savunma	18
serbest	23	düşük	20	siyasal	18
sunak	23	güçlü	20	tunç çağı	18
yoğun	23	koruyucu	20	üst çene	18
çıkarılmıştır	23	kölelik	20	yuvarlak	18
işlenmiştir	23	kumaş	20	bilinmektedir	18
ante - mortem	22	kurban	20	alt çene	17
arazi	22	külliyeye	20	arkeoloji bölümü	17
bağlam	22	ölüm	20	çıplak	17
çini	22	paralel	20	değişik	17
çoğu	22	politik	20	derin	17
eksik	22	sıklık	20	düzenli	17
göçebe	22	süsleme	20	hakim	17
ilişkili	22	turizm	20	kalkolitik çağ	17
kız	22	verilmiştir	20	mermer ölçüleri	17
kötü	22	oluşmuştur	20	metal	17
mal	22	anahtar kelimeler	19	sabit	17
özet	22	ayrıntılı	19	satır	17
pişmiş	22	beyaz mermer	19	site	17
tercih	22	bibliyografya	19	yarım	17
zerdüştlük	22	detaylı	19	çıkılmaktadır	17
yer alır	22	dinsel	19	oluşturuyor	17
düşünülmektedir	22	günlük	19	tutuyor	17
belirlenmiştir	22	hakem	19	yayımlanmamıştır	17
yerleştirilmiştir	22	kanat	19	ağırlıklı	16
bilimsel	21	plato	19	av	16
boy	21	rahip	19	barbar	16
çanak	21	stil	19	deri	16
çivi yazılı metin	21	temizlik	19	dikey	16
hellenistik dönem	21	tür	19	etkili	16
kesin	21	vücut ağırlığı	19	hitit devleti	16
koridor	21	ziyaretçi	19	kazı sonuçları	16
makale	21	işaret etmektedir	19	mezar yazıtı	16
meydan	21	söylenebilir	19	ok	16
polis	21	söz edilmektedir	19	ortalama	16
portre	21	alınmıştır	19	osmanlı	16
sınırlı	21	ahşap	18	ökse	16
yazılı metin	21	diş sağlığı	18	örgü	16
oluşturmaktadır	21	genel olarak	18	pişmiş toprak	16
kalmıştır	21	ilgi	18	resmi	16

sütunlu cadde	16	bahar	13	çıkıştır	12
türk sanatı	16	geleneksel	13	almıştır	12
alın	15	genç erişkin	13	algı	11
bitişik	15	göç	13	arkeolojik	11
gelecek	15	hafifçe	13	araştırmalar	11
grafik	15	karanlık	13	aslan	11
izin	15	koç	13	coğrafi	11
köpek	15	kutsal alan	13	fen	11
not	15	ortadoğu kültürü	13	kanalizasyon	11
pelerin	15	ölçekli	13	sistemleri	11
restorasyon	15	ölü	13	katı	11
taş örgü	15	şimşek	13	renkli	11
uluslararası	15	verimli	13	roma dönemi	11
yön	15	yay	13	sistemli	11
olabilir	15	yeterli	13	tekfur sarayı	11
ayrılmaktadır	15	gözükmektedir	13	ticari	11
eğer	15	tutmaktadır	13	yabancı	11
ağustos	14	incelenmiştir	13	yaş	11
atık su	14	işaret eder	13	yatay	11
bağımsız	14	sarkıtılmıştır	13	devam etmiştir	11
basit	14	anonim fosiller	12	sağlamıştır	11
çizim	14	belirgin	12	görölmüştür	11
dörtgen	14	bizans dönemi	12	uzatılmıştır	11
haçlı	14	boyutlu	12	atılmıştır	11
kamusal yapıların	14	coğrafya	12	altın sikke	10
finansmanı	14	çanak çömlek	12	anıt	10
kireç	14	çelenk	12	anıtsal	10
klasik	14	demir çağı	12	arkeolojik kazı	10
kredi	14	doğal	12	boyun	10
maddi	14	geç hitit	12	dağ	10
modern	14	gen	12	deneysel	10
mozaik	14	gök	12	diş patolojileri	10
öğrenme	14	kat	12	duruş biçimi	10
somut	14	koşum	12	erişkin erkek	10
süt	14	mecmua	12	erken orta çağ	10
yasa	14	ötürü	12	görölme sıklığı	10
zihinsel	14	paşa	12	imparatorluk devri	10
gelmektedir	14	sayılı	12	iskelet topluluğu	10
gerçekleştirilmiştir	14	standart	12	ortaçağ türk	10
basılmıştır	14	yağmur	12	dönemi	10
beri	14	yıllık	12	roman	10
örneğin	14	yüzey araştırması	12	satırlık	10
gerek ... gerekse	14			sur kapısı	10
				sürekli	10

tarih öğretimi	10	çekilmiştir	10	dayanmaktadır	10
temizlik çalışmaları	10	değerlendirilmiştir	10	değişmektedir	10
temsil etmektedir	10	oluşturulmuştur	10	rastlanmıştır	10
ifade etmektedir	10	gözlemlenmiştir	10	versin	10
oluşturur	10	yer alırdı	10	değın	10
görülebilir	10	devam etti	10	fakat	10
çalışılmıştır	10	söyleyebiliriz	10	toplam	39239

Ek 4. İletişim Alt Derlemindeki Teknik Söz Varlığı Listesi

ve	3342	sistem	154	önem	85
da	1190	el	153	yönetici	85
ile	798	sosyal	153	çatışma	84
için	513	ya	147	çerçeve	84
iletişim	431	süreç	146	genel	83
şiddet	431	cevap	140	sorun	83
hak	399	kültürel	140	bağlam	81
kadın	355	kurum	133	düzeltilme	80
gibi	346	televizyon	133	olumsuz	79
internet	304	yönetim	132	örgüt	79
çalışma	301	kadar	130	erişim	78
alan	292	içerik	127	yapı	78
insan	252	yıl	124	anlam	77
ilişki	248	temel	123	değer	76
yer	239	sonuç	119	sayılı	76
iç	237	bölüm	117	bilim	75
toplumsal	236	toplum	117	sayı	75
medya	233	örnek	116	gazete	74
şekil	217	modern	114	hasta	73
önemli	211	ise	112	ilişkin	73
konu	210	halkla ilişkiler	109	araştırma	72
durum	206	dünya	107	başlık	72
taraf	203	açı	106	yazar	72
zaman	202	biçim	105	düzenleme	70
reklam	197	dış	103	haber	70
bilgi	192	polis	101	iktidar	69
personel	185	mümkün	100	dizi	68
ifade	181	yaşam	99	telekomünikasyon	68
kamu	177	kültür	98	üzere	68
yol	177	son	98	ki	67
erkek	176	söz	97	sözlük	66
çalışan	175	çelik	93	yayın	64
dil	173	dönem	93	bakış	63
veya	171	hayat	93	gelenek	63
sağlık	170	özel	93	gerçek	63
dergi	168	yüz	93	teknoloji	63
sahip	166	devlet	91	film	62
hem... hem...	161	iş	90	görüşme	62
halk	158	cinsiyet	89	gün	62
hizmet	158	şey	89	merkez	62
ancak	154	politik	87	amaç	61
kişilerarası iletişim	154	geleneksel	86	olmuştur	61

çünkü	60	geniş	45	işlem	35
problem	59	makale	45	kişisel	35
birey	57	memur	45	olumlu	35
üniversite	57	tarihli	45	siyasal	35
ama	56	uluslararası	45	düşünce	34
benzer	56	modernlik	44	göz	34
eser	56	özgür	44	insani	34
hareket	56	sinema	43	inşa	34
nokta	56	vurgu	43	internet siyasası	34
analiz	55	ağ	42	kanun	34
kavram	55	ekonomik	42	sağlık çalışanı	34
orak	55	fark	42	siyasi	34
sıra	55	grup	42	ebe	33
sürekli	55	sosyal bilimler	42	fikir	33
tarihsel	55	kapitalizm	41	görsel	33
yerel	55	kullanım	41	izleyici	33
rol	54	savaş	41	olsa da	33
ülke	54	ücret	41	tartışma	33
ulusal	53	yasal	41	temsil	33
ana akım	52	birlik	40	bağlı	32
görölmektedir	52	güvenlik	40	hemşire	32
siyasa	52	kamu personeli	40	kitle	32
tarih	52	propaganda	40	yüzyıl	32
varlık	52	davranış	39	zira	32
yönelik	52	kamusal alan	39	cinsel	31
rağmen	51	üye	39	diş	31
uygun	51	düzeltilme hakkı	38	doktor	31
veri	51	ekonomi	38	düzey	31
kitap	50	meslek	38	egemen	31
tarihi	50	ortalama	38	esas	31
toplumsal cinsiyet	50	söylem	38	güç	31
etkin	49	algı	37	modernleşme	31
kaynak	49	aşk	37	takip	31
özgürlük	49	doğal	37	uzun	31
yasa	49	görüş	37	yerellik	31
yüksek	49	olay	37	anket	30
dönüşüm	48	taşeron	37	bile	30
etki	48	kapsam	36	ciddi	30
ortam	48	nitelik	36	derece	30
örgütsel	48	sebep	36	hekim	30
an	47	tür	36	kader	30
gelir	47	eğitim	35	karşılık	30
tanrı	46	engel	35	kılavuz	30
fakat	45	internet yasası	35	modernizm	30

oluşturmaktadır	30	hız	26	eleştirisi	23
özne	30	ortak	26	fiziksel	23
sağlık memuru	30	rejim	26	genç	23
tıbbi	30	sayısal yayın	26	gerekmektedir	23
araç	29	servis	26	olanak	23
bilgi işlem	29	yön	26	saldırganlık	23
diş hekimi	29	aktör	25	teşkil	23
gazeteci	29	anlamlı	25	yoğun	23
gündelik	29	ayrı	25	eril	22
mevcut	29	bağımsız değişken	25	gelişme	22
netice	29	değişim	25	gelmektedir	22
satın	29	feminist	25	hukuk	22
yüz yüze görüşme	29	firma	25	işlev	22
zeki	29	gazetecilik	25	kamusallık	22
alternatif	28	gerekir	25	karar	22
arzu	28	iddia	25	koşul	22
bireysel	28	oluşturma	25	küresel	22
cinsiyetçi	28	radyo	25	olabilir	22
etkili	28	sekreter	25	tarım	22
etkinlik	28	söylemsel	25	teknolojik	22
gerekse	28	tablo	25	teolojik	22
karşın	28	tıbbi sekreter	25	yaygınlaşma	22
katkı	28	web	25	yetersiz	22
kimlik	28	yayıncılık	25	alım	21
mizah	28	yeterli	25	anlamak	21
tespit	28	anlayış	24	bilimsel	21
unsur	28	dağılım	24	dahi	21
baskı	27	demokratik	24	değerlendirme	21
eski	27	düşük	24	kontrol	21
fallogosentrik	27	eşit	24	masumiyet	21
farklılık	27	görev	24	örneğin	21
güçlü	27	gösterge	24	sınırlı	21
ilgi	27	hâkim	24	tabanlı	21
tehdit	27	işitsel	24	anadolu	20
temin	27	katılım	24	aykırı	20
toplam	27	mesaj	24	cevap hakkı	20
Türkiye kılavuzu	27	odak	24	cinsiyetçi	20
türlü	27	olacaktır	24	kamusallık	20
başlar	26	polis örgütü	24	evrensel	20
bilgi işlem personeli	26	bakanlık	23	güzel	20
bulunmaktadır	26	başarılı	23	robot	20
doğa	26	batı	23	siber	20
eleştirel	26	değerlendirilme	23	taşımaktadır	20
hedef	26	duygu	23	tercih	20
				çözüm	19

düşünsel	19	saldırğan	17	mutlak	15
etmiştir	19	sıklıkla	17	müdür	15
gelmiştir	19	süre	17	neden olur	15
gizlilik	19	şikayet	17	öncelikli	15
göstermektedir	19	ulus	17	özellik	15
haberdar	19	üretici	17	paralel	15
kısa	19	üretim	17	popüler	15
madde	19	vaka	17	sağlar	15
maddi	19	yansıma	17	strateji	15
net	19	yaş	17	test	15
odak grup	19	yerelleştirme	17	yazı	15
performans	19	adaptasyon	16	yöntem	15
resmi	19	cinsiyet rolleri	16	akıllı	14
sözleşmeli	19	esnek	16	ayrıntılı	14
şehir	19	geçiş	16	başlamıştır	14
şimşek	19	güvenlik personeli	16	belirlenmiştir	14
yabancı	19	has	16	belirleyici	14
yazılı	19	ideal	16	cumhuriyet	14
açıklama	18	irade	16	çevrimiçi	14
akıl	18	işaret	16	derin	14
akım	18	kamu yönetimi	16	direnç	14
aşkın	18	kişilik	16	ev	14
aydınlanma	18	kitap eleştirisi	16	faktör	14
bulunmuştur	18	kötü	16	hayatın gizliliği	14
çalışılmıştır	18	mülkiyet	16	ikilem	14
davrandı	18	nesne	16	komik	14
feminizm	18	örgütsel çatışma	16	kurumlar arası	14
ideolojik	18	özel hayat	16	mahremiyet	14
işçi	18	sanal	16	meşru	14
model	18	sosyal medya	16	modernist	14
parça	18	söyler	16	olumsuz ifade	14
sağlayıcı	18	toplumsal cinsiyet rolleri	16	online	14
ses	18	açık uçlu soru	15	öz	14
taşeron firma	18	anahtar	15	özel hayatın gizliliği	14
ticaret	18	başkan	15	özgür irade	14
yani	18	belirtir	15	sınıf	14
yaygın	18	edilebilir	15	sonbahar	14
çekici	17	emniyet	15	söylenebilir	14
determinizm	17	etkileşim	15	sunulmaktadır	14
haberleşme	17	idari	15	teori	14
kelime	17	ifade etmektedir	15	ulaşım	14
mesleki	17	izin	15	uzak	14
ortaya çıkmaktadır	17	kaynaklı	15	yaklaşım	14
propaganda modeli	17	kullanılmıştır	15	yargı	14

yerelleştirme	14	yer almıştır	13	eksik	11
stratejileri		açmaktadır	12	felsefe	11
zemin	14	anahtar kelimeler	12	gelecek	11
zorunlu	14	askeri	12	ifade özgürlüğü	11
alternatif yollar	13	başlanmıştır	12	iktisadi	11
anlama	13	coğrafi	12	imleme	11
bahseder	13	değerli	12	isimli	11
bakış açısı	13	değişik	12	korunma	11
bant	13	dikkat çeker	12	kullanıcı	11
çalışma ilişkileri	13	dönük	12	kural	11
dernek	13	görülmüştür	12	lisans	11
enformasyon	13	hükümet	12	müdahale	11
evlilik	13	iletişim bilimleri	12	protokol	11
faaliyet	13	izlemektedir	12	renkli	11
getirmektedir	13	kent	12	sağlıklı	11
güvence	13	küresellik	12	sınır	11
hayvan	13	neden olmaktadır	12	sorumlu	11
hikâye	13	öğrenci	12	sürelî	11
iletişim sorunları	13	psikolojik	12	tarafsız	11
kaptan	13	rekabet	12	teolojik kökenler	11
katılımcı	13	sabah	12	zayıf	11
kayıt	13	sağlamaktadır	12	ağırlıklı	10
kolektif	13	sanayi	12	anova	10
köken	13	tarafsızlık	12	arz etmektedir	10
kuruluş	13	tatmin	12	bahsetmektedir	10
kültürel bir gösterge	13	telefon	12	banka	10
mekân	13	ticari	12	baskın	10
modernlik ikilemi	13	uzam	12	çağrı	10
ne olursa olsun	13	vazgeçilmez	12	detaylı	10
operatör	13	yapılmıştır	12	determinizm	10
ölçü	13	yer almaktadır	12	problemi	
önemlilik	13	yetersizlik	12	devam eder	10
önemlilik testi	13	yüzde	12	dijital	10
politika	13	zarar	12	düzen	10
program	13	aile	11	edebiyat	10
referans	13	anonim	11	eğlence	10
reklam	13	ayrım	11	ele alınmıştır	10
adaptasyonları		belirgin	11	enerji	10
sözleşme	13	biyolojik	11	etik	10
teknik	13	cihaz	11	garanti	10
televizyon dizisi	13	çaba	11	gözlemlenmektedir	10
uyumlu	13	çalışır	11	gündeme	10
verilmiştir	13	diyalog	11	günlük	10
yapmaktadır	13	eğer	11	hizmet alımı	10
yardım	13			hizmet satın alımı	10

hürriyet	10	not	10	tanımlanma	10
ifade edilmektedir	10	oda	10	tespit edilmiştir	10
ihtiyaç	10	okuyucu	10	teşkil etmektedir	10
ikna	10	olgu	10	tutum	10
isim	10	olursa	10	tüketim	10
istihdam	10	oran	10	uyum	10
işaret eder	10	organ	10	verilebilir	10
karar verir	10	ortaya çıkar	10	video	10
kod	10	ortaya çıkmıştır	10	vurgular	10
konuşma	10	reklamcı	10	yıllık	10
liberal	10	sanal ortam	10	yönetmelik	10
lise	10	sansür	10	toplam	35045
modernite	10	simgesel	10		
müdürlük	10	talep	10		

Ek 5. Siyasal Bilimler Alt Derlemindeki Teknik Söz Varlığı Listesi

ve	3527	veya	161	araç	109
da	1066	başkanlık	160	rol	109
ile	568	ifade	159	son	109
sağlık	399	sonuç	159	yaşlı	108
için	385	birey	155	iktidar	107
devlet	368	özellik	152	sorun	107
siyasal	357	uyuşturucu	150	yapı	107
sosyal	337	temsil	149	bağlı	105
taraf	318	genel	146	birlik	105
önemli	306	ülke	146	çalışan	104
gibi	306	zaman	146	kabul	103
sistem	301	toplum	144	dergi	101
bilgi	290	çalışma	143	tüketim	101
yer	282	parti	137	yüzde	100
iş	278	bakanlık	136	ya	100
politik	268	sayı	135	güvenlik	99
merkez	265	durum	133	üzere	99
ilişki	256	ekonomi	132	olay	98
siyasi	247	hal	131	kişi	97
uluslararası	246	ise	125	dış	96
yıl	245	ilişkin	124	insan	96
kent	244	yüksek	124	tarih	96
şekil	244	büyük	122	kurum	94
konu	239	savaş	122	sınıf	94
halk	225	kadın	121	dünya	93
dönem	223	anlam	119	hastane	93
yönetim	212	görülmektedir	119	iletişim	92
sahip	205	araştırma	118	kuruluş	91
alan	203	terör	118	dönüşüm	90
tatmin	194	etki	117	mümkün	90
güven	193	temel	117	grup	89
el	187	toplumsal	117	sosyal bilimler	89
ekonomik	180	yozlaşma	117	taşra	89
medya	179	başkanlık sistemi	116	adalet	88
süreç	179	antlaşma	115	mekân	87
hem... hem ...	169	bilim	114	sağlık bakanlığı	86
hizmet	168	güç	113	yönelik	86
kamu	166	il	113	sıra	85
ancak	166	kadar	111	kitle	84
örgüt	161	ahi	110	düzey	83

basın	82	eğitim	60	politik ekonomi	48
değişim	82	veri	60	yetki	48
üniversite	82	yön	60	alışveriş	47
özel	81	iş tatmini	59	haber	47
teşkilat	81	koşul	59	halk sağlığı	47
siyaset	80	mezdan	59	ilçe	47
olmuştur	79	bağımsız	58	sivil	47
biçim	75	cumhuriyet	58	barış	46
gün	75	göz	58	etkin	46
kavram	75	hükümet	58	meclis	46
karar	74	tablo	58	siyasal	46
görev	73	ihtiyaç	57	toplumsallaşma	46
yol	73	sayılı	57	uygun	46
davranış	72	ahilik	56	kültür	45
mücadele	71	aile	56	oran	45
müdürlük	71	anayasa	56	bulunmaktadır	45
personel	71	askeri	56	gelişme	44
tek	71	hareket	56	geniş	44
biri	70	anlayış	55	gündem	44
erkek	70	kanun	55	kamusal	44
analiz	69	amaç	54	üye	44
söz	69	destek	54	bölge	43
yaşam	69	seçim	54	demokrasi	43
değer	68	bağlam	53	disiplin	43
üretim	68	çerçeve	53	sosyal demokrat	43
yerel	68	dikkat	53	egemenlik	42
faktör	67	iletişim araçları	53	görüş	42
örgütsel	67	kentsel	53	güçlü	42
sosyal bilimler	67	toplumsallaşma	53	politika	42
dergisi	67	demokrat	52	çünkü	42
tartışma	67	etnik	52	yüzyıl	41
yakın	67	mevcut	52	rağmen	41
yönetici	67	çeşitli	51	düşük	40
kamuoyu	66	gazeteci	51	kültürel	40
nüfus	64	kitle iletişim	51	paylaşım	40
ulusal	64	araçları	51	terör olayları	39
nezihleştirme	63	ki	51	toplam	39
açı	62	benzer	49	uzun	39
uygulama	62	önem	49	haline gelmiştir	39
cumhurbaşkanı	61	sağlık hizmetleri	49	demokratik	38
cumhurbaşkanlığı	61	sosyal medya	49	etkileşim	38
etkili	61	değişiklik	48	kırsal	38
örnek	61	doğu	48	örgütlenme	38

süre	38	alışveriş merkezi	30	idari	25
örneğin	38	başta	30	imkan	25
belirli	37	bilgi yönetimi	30	işçi	25
cinsiyet	37	milliyet	30	küresel	25
katılım	37	müslüman	30	mahalle	25
katkı	37	sınırlı	30	mülhaza	25
akademik	36	bulunmuştur	30	özgürlük	25
eski	36	baskı	29	sınır	25
hak	36	batı	29	siyasi mülhaza	25
saldırı	36	derece	29	ticaret	25
yaş	36	karşılıklı	29	uluslararası politik	25
göstermektedir	36	ortak	29	ekonomi	25
farklılık	35	rekabet	29	ücret	25
geleneksel	35	resmi	29	kullanılmıştır	25
nokta	35	kurumsal	28	aktif	24
ölçü	35	polis	28	aktör	24
sorumluluk	35	sağlık müdürlüğü	28	algılama	24
hayat	34	sorumlu	28	başbakan	24
kapalı	34	toplumsal cinsiyet	28	çoğunluk	24
olumlu	34	arkadaş	27	çözüm	24
uyuşturucu olayları	34	bakım	27	düzen	24
anamlı	33	ciddi	27	düzenleme	24
mekânsal	33	çocuk	27	eylül	24
padişah	33	düşünce	27	imparatorluk	24
tür	33	işaret	27	kriz	24
yaklaşım	33	işleyiş	27	sermaye	24
gerekmektedir	33	sürekli	27	siyasi katılım	24
bakış	32	yasal	27	temelli	24
kontrol	32	yöre	27	yoğun	24
siyasal temsilin	32	değişken	26	olur	24
doğuşu	32	gerçek	26	zira	24
taşra teşkilatı	32	iktisadi	26	anayasal	23
verilmiştir	32	kamu hastane	26	bağlı kuruluşlar	23
söylenebilir	32	birlikleri	26	dağıtım	23
olsa da	32	oy	26	din	23
bilgi paylaşımı	31	program	26	dönüşüm programı	23
gazete	31	tercih	26	gelir	23
hukuk	31	yargı	26	mülakat	23
kaynak	31	yaygın	26	sağlıkta dönüşüm	23
kent merkezi	31	yeterli	26	uluslararası ilişkiler	23
suç	31	almaktadır	26	yetersiz	23
tarihsel	31	aralık	25	görölmüştür	23
yayın	31	çevre	25	doğal	22

esnaf	22	kapsam	19	olacaktır	17
kısa	22	merkezli	19	karşın	17
performans	22	modern	19	akademik disiplin	16
sanayi	22	paralel	19	anahtar	16
sert	22	sağlıkta dönüşüm	19	dağılım	16
siyasal iktidar	22	programı		dolaylı	16
teпки	22	yapısal	19	ek	16
getirmiştir	22	yardım	19	etik	16
oluşturmaktadır	22	bile	19	genç	16
sağlar	22	bireysel	18	güvenilirlik	16
artış	21	dağıtım adaleti	18	idare	16
ev	21	denetim	18	islam	16
inceleme	21	iddia	18	liberal	16
istikrar	21	işbirliği	18	lider	16
özerk	21	psikolojik	18	ortalama	16
prosedür	21	şehir	18	piyasa	16
tarihli	21	teşvik	18	pozitif	16
tutum	21	toplumsallaşma	18	sık	16
tüketim mekânları	21	süreci		siyasal	16
ateş	20	sürmüştür	18	toplumsallaşma	
cezaevi	20	olabilir	18	süreci	
değişik	20	ama	18	taşra örgütlenmesi	16
gelişim	20	fakat	18	televizyon	16
görevli	20	bağımlılık	17	temsilci	16
iç güvenlik	20	cadde	17	teşkil	16
ilgi	20	düzenli	17	yaşam tatmini	16
ilişkili	20	eylem	17	yolsuzluk	16
inşa	20	faaliyet	17	yani	16
mali	20	gerek	17	aşırı	15
organize	20	giriş	17	çağdaş	15
soykırım	20	hızlı	17	engel	15
standart	20	iktisat	17	gazetecilik	15
terörizm	20	kamu görevlileri	17	hedef	15
tespit	20	kolay	17	karmaşık	15
yaklaşık	20	maddi	17	madde	15
yarı	20	model	17	marksist	15
ifade etmektedir	20	olumsuz	17	nadir	15
açmıştır	20	parlamento	17	netice	15
başarılı	19	sapma	17	özgür	15
bilişsel	19	standart sapma	17	plan	15
birim	19	tip	17	prosedür adaleti	15
kamu hastaneleri	19	ifade eder	17	siyasi davranış	15
		sürmektedir	17	vatandaş	15

yardımcı	15	modernleşme	13	katsayı	12
yazılı	15	müdür	13	kelimeler	12
oldu	15	okul	13	komünist	12
belirtmektedir	15	operasyon	13	köklü	12
oluşmaktadır	15	rejim	13	kullanım	12
yapılmıştır	15	sağlık	13	milyon	12
yönünde	15	politikalarının		motivasyon	12
başkan	14	dönüşümü		nasyonal	12
beceri	14	sağlıklı	13	odaklı	12
belirleme	14	sınıfsal	13	örgütsel adalet	12
değerlendirme	14	takip	13	özet	12
egemen	14	tanzimat	13	sivil toplum	12
eğlence	14	tarafsızlık	13	sosyalist	12
göç	14	teknoloji	13	stratejik	12
güz	14	tüzel	13	sunum	12
hüküm	14	yemek	13	şüphesiz	12
ilan	14	yönetim anlayışı	13	tahmin	12
konsey	14	neden olmaktadır	13	turizm	12
korunma	14	sağlamıştır	13	ürün	12
ön plan	14	gelmektedir	13	verimli	12
refah	14	acil	12	vilayet	12
sağlık politikaları	14	arzu	12	vurgu	12
sosyal bilimler	14	bağ	12	yabancı	12
enstitüsü	14	belirgin	12	yeme	12
tekrar	14	bulgular	12	yıllık	12
temsil sistemi	14	cevap	12	ziyaret	12
yatırım	14	coğrafi	12	göstermiştir	12
yerel halkın	14	denetleme	12	belirtmiştir	12
yürürlük	14	dış politika	12	taşımaktadır	12
zor	14	duygusal	12	ortaya çıkmaktadır	12
ifade etmiştir	14	dünya savaşı	12	eğer	12
başlamıştır	14	ekim	12	ağır	11
gerekir	14	eksen	12	az gelişmiş	11
etkilemektedir	14	emek	12	bağlılık	11
araştırmacı	13	federal	12	bilimsel	11
bölgesel	13	geçici	12	detaylı	11
darbe	13	genelge	12	doğuş	11
fiziksel	13	içsel	12	eğilim	11
hava	13	inanç	12	emniyet	11
hayati	13	istihdam	12	fark	11
internet	13	istikrarlı	12	geçerli	11
işlev	13	kaçakçılık	12	gezi	11
kuramsal	13	kara	12		

güvenli	11	alınmıştır	11	sıklık	10
hiyerarşik	11	oysa	11	sokak	10
kapitalist	11	anahtar kelimeler	10	soru	10
kapsamlı	11	araştırmacı	10	sosyal medyanın	10
karşıt	11	gazetecilik	10	rolü	10
kişisel	11	aylık	10	sosyalizasyon	10
klasik	11	belirleyici	10	sosyo ekonomik	10
korelasyon	11	bölüm	10	sözleşme	10
liderlik	11	dışışleri	10	takım	10
milletvekili	11	dışsal	10	tanım	10
muhalefet	11	engelli	10	tarz	10
mutlak	11	eşit	10	taşra teşkilatlarının	10
müdahale	11	fikir	10	işleyişi	10
otorite	11	finansal	10	teori	10
örgütsel güven	11	güvenilir	10	test	10
örgütsel tatmin	11	halk sağlığı	10	ticari	10
parlamenter	11	müdürlükleri	10	ulusal güvenlik	10
radikal	11	hizmet süresi	10	uluslararası hukuk	10
sıcak	11	hukuki	10	unsur	10
soruşturma	11	iklim	10	uyuşturucu	10
sosyal demokrasi	11	il merkezi	10	operasyonları	10
takdir	11	insanlık	10	zihinsel	10
tehdit	11	kalkınma	10	arz etmektedir	10
terk	11	kamu hastaneleri	10	teşkil etmektedir	10
ulaşma	11	kurumu	10	ifade edilmektedir	10
uyumlu	11	kapitalizm	10	yer almıştır	10
varlık	11	kararname	10	ortaya çıkmıştır	10
yarı başkanlık	11	kişilik	10	başlamış	10
yerleşim	11	konut	10	ortaya çıkar	10
yeterince	11	kuram	10	görülür	10
yüz	11	medyanın rolü	10	olacak	10
zemin	11	meslek	10	olabilmektedir	10
ifade edilmiştir	11	metin	10	kullanılmaktadır	10
yapmaktadır	11	milliyetçi	10	öngörülmüştür	10
olmuş	11	nitelik	10	dahi	10
ortaya koymaktadır	11	organize suç	10	gerek ... gerekse	10
belirtilmiştir	11	ölçek	10	toplam	39004
		paylaşım teşvikleri	10		
		sebep	10		

Ek 6. Spor Bilimleri Alt Derlemindeki Teknik Söz Varlığı Listesi

ve	3964	sosyal	180	duygusal	114
spor	1911	puan	175	felsefe	114
ile	706	bilgi teknolojileri	174	toplum	114
da	687	kişi	173	adalet	113
eğitim	685	anlamli	170	ders	113
çalışma	553	erkek	170	oran	112
öğrenci	544	iş	170	faaliyet	111
için	466	fiziksel	169	kalite	109
araştırma	447	bedensel	167	özel	109
sonuç	394	insan	166	önem	107
bilgi	374	örgüt	166	program	107
beden	365	genel	164	yöntem	106
tablo	364	katılımcı	164	ifade	105
beden eğitimi	347	zekâ	161	denek	104
zaman	345	açı	160	bulgular	102
birey	332	şekil	158	serbest zaman	102
hizmet	324	ilişki	156	iletişim	101
engelli	300	veri	156	örgütsel	101
alan	298	yönetici	152	var	101
dergi	294	serbest	149	futbol	100
gibi	284	elektronik	147	bilim	99
grup	263	sahip	144	cinsiyet	99
yönetim	261	kulüp	142	görev	99
sayı	245	yaş	142	personel	99
takım	245	görölmektedir	142	sıklık	99
sponsorluk	244	şiddet	137	hem... hem...	99
toplam	242	ise	136	ihtiyaç	98
sporcu	235	küfür	135	ilişkin	96
düzey	234	davranış	134	örnek	96
üniversite	231	test	128	özellik	94
öğretmen	230	yıl	128	yol	94
önemli	230	fark	127	soru	93
boyut	226	konu	126	büyük	92
durum	215	medya	124	devlet	92
amaç	208	uygulama	123	öğretim	92
yüksek	203	ölçek	121	basketbol	91
teknoloji	201	meslek	120	performans	91
kurum	198	etki	116	yeterli	91
etkinlik	182	olumlu	116	okul	89
spor yönetimi	182	veya	116	yaşam	89

ya	89	sağlık	68	standart	50
çocuk	88	sportif	68	spor yöneticileri	49
değer	88	araç	67	tespit	49
farklılık	88	kişisel	67	geniş	48
çalışan	87	bulunmuştur	67	kadın	48
elektronik dergi	87	bayan	65	kamu	48
ortalama	87	duygusal zeka	65	kontrol	48
sayfa	87	kitle	65	oluşturmaktadır	48
anket	86	model	65	dayalı	47
proje	86	gençlik	63	kavram	47
site	85	mevcut	63	çirkin	46
göstermektedir	84	rekreasyon	63	ekonomik	46
söylenebilir	84	temel	63	örneklem	46
kadar	84	beceri	62	saygı	46
katkı	82	gazete	62	yerine	46
görüşme	81	hedef	62	yarışma	45
aktif	79	web sayfaları	62	doğa	44
bağlılık	79	üzere	62	oyun	44
haber	79	bireysel	60	süreç	44
liderlik	79	başarı	59	yapı	44
analiz	78	olumsuz	59	değişken	43
uygun	78	öğrenme	59	etkili	43
çeşitli	76	ön	59	kural	43
destek	76	ilgi	57	lisans	43
katılım	76	toplumsal	57	tema	43
yok	76	uzman	57	seyir	42
faktör	74	boş	56	t testi	42
kullanılmıştır	74	düşük	56	tenis	42
görüş	73	kız	56	uzun	42
hal	73	öğretmenlik	56	yön	42
		alt boyut	54	başarılı	41
federasyon	72	değerlendirme	54	bilimsel	41
gün	72	hava	54	engelli bireyler	41
anlam	71	son	54	sportmenlik	41
kişilik	71	psikolojik	53	gelişim	40
spor sponsorluğu	71	dikkat	52	günlük	40
yeni	71	yüzde	52	internet	40
duygu	70	yapılmıştır	52	problem	40
kaygı	70	karar	51	sürekli	40
ancak	70	spor hizmeti	51	aday	39
dağılım	68	branş	50	dayanışma	39
hareket	68	fiziksel etkinlik	50	gerçek	39
ortam	68				

ortak	39	resim	33	teknik	28
pozitif	39	tarama	33	yer almaktadır	28
profesyonel	39	veri toplama	33	görölmüştür	28
sorumluluk	39	çünkü	33	yani	28
bulunmaktadır	39	aritmetik ortalama	32	aktivite	27
benzer	38	besyo web sitesi	32	deney	27
yüksekokul	38	data	32	deneysel	27
ki	38	form	32	etkin	27
belirli	37	frekans	32	görsel	27
bilişsel	37	hizmet kalitesi	32	kültürel	27
istatistiksel	37	sınıf	32	nitelik	27
öğretmen adayları	37	sorun	32	reklam	27
saat	37	spor öğretmenliği	32	şey	27
sağlıklı	37	topluma hizmet	32	tek	27
spor kulüpleri	37	yardımcı	32	zihinsel	27
anlamli farklılık	36	uygulanmıştır	32	aktif öğrenme	26
çoklu zeka	36	fakat	32	amatör	26
etkileşim	36	akademik	31	benlik	26
hava yolları	36	genç	31	biçim	26
incelenme	36	kurumsal	31	cevap	26
rakip	36	pazarlama	31	çevre	26
spor yüksekokulu	36	tür	31	demografik	26
tercih	36	olmaktadır	31	derece	26
türk hava yolları	36	vurgulanmıştır	31	düzenli	26
web sitesi	36	anahtar	30	lise	26
zaman eğitimi	36	içerik	30	örneklem grubu	26
etik	35	müsabaka	30	özet	26
giriş	35	sıra	30	rehabilitasyon	26
mümkün	35	tane	30	sağlama	26
tarafdar	35	tekerlekli	30	serebral	26
ama	35	tutum	30	spor deneyimi	26
gösterme	34	deneyim	29	ticari	26
kuru	34	işbirliği	29	oluşmaktadır	26
milli	34	örgütsel bağlılık	29	araştırmacı	25
organizasyon	34	tezahürat	29	bakış	25
orta	34	ülke	29	güven	25
rekabet	34	gerekmektedir	29	kesinlikle	25
bulunamamıştır	34	söyleyebiliriz	29	lider	25
bölüm	33	çirkin tezahürat	28	maç	25
izleyici	33	kapsam	28	merkez	25
kod	33	ölçü	28	özel eğitim	25
öğrenim	33	sosyalleşme	28	serbest zaman eğitimi	25

tartışma	25	çıkıştır	23	uyum	21
belirtmiştir	25	ulaştır	23	yüksek lisans	21
anahtar kelimeler	24	verilmiştir	23	olabilir	21
arkadaş	24	araştırma	22	doyum	20
benzerlik	24	sonucunda	22	dönem	20
gazetecilik	24	devinişsel	22	eksiklik	20
görevci	24	güç	22	gelir	20
güvenlik	24	güçlü	22	belirlenmiştir	20
hafta	24	leh	22	belirtmişlerdir	20
karşılıklı	24	liderlik boyutu	22	düşünülmektedir	20
kaynak	24	literatür	22	betimsel	19
kelime	24	masa	22	çerçeve	19
müzik	24	medeni	22	doğa yürüyüşü	19
örgütsel adalet	24	örgüt kültürü	22	eğlence	19
özdeşleşme	24	profesyonelce	22	etkinlik hizmetleri	19
ruhsal	24	sosyal bilimler	22	fiziksel etkinlik	19
sandalye	24	tip	22	hizmetleri	19
sistem	24	ulaşım	22	haftalık	19
söz	24	ulusal	22	hızlı	19
tanıtım	24	yabancılaşma	22	işlemsel	19
tekerlekli sandalye	24	yaşam kalitesi	22	marka	19
zor	24	vurgulamıştır	22	ruh	19
tespit edilmiştir	24	adil	21	sık	19
çalışılmıştır	24	alternatif	21	stres	19
körüklemektedir	24	antrenör	21	takım performansı	19
ampute	23	bağımsız	21	transfer	19
bütün	23	bedensel engelli	21	yarıyıl	19
devam	23	bireyler	21	yürüyüş	19
envanter	23	değişim	21	gerekir	19
fikir	23	dünya	21	olacaktır	19
göz	23	hizmet	21	bile	19
kolay	23	uygulamaları	21	aktif katılımcı	18
nitel	23	imkan	21	bedensel engelliler	18
ölçüm	23	kaygı düzeyi	21	demir	18
sapma	23	korelasyon	21	doğruluk	18
spor uzmanları	23	madde	21	fizyolojik	18
standart sapma	23	manidar	21	kullanım	18
teşvik	23	mesleki kişilik	21	masa tenisi	18
yayın	23	müdürlük	21	pearson	18
yoğun	23	problem çözme	21	spor eğitimi	18
belirtilmiştir	23	spor medyası	21	spor servisi	18
çıkılmaktadır	23	sporda şiddet	21	uluslararası	18
		topluma hizmet	21	veri toplama aracı	18
		uygulamaları			

yakın	18	organize	16	bilgisayar	14
yardım	18	özgü	16	çevresel	14
yerimseme	18	ulaşmak	16	evren	14
yetersiz	18	yeniden	16	ilişkici	14
alınmıştır	18	yer	16	imaj	14
gelmektedir	18	incelenmiştir	16	kâr	14
an	17	sağlar	16	karşılaştırılma	14
antrenörlük	17	basketbolcu	15	kısım	14
ciddi	17	çatışma	15	olimpiyat	14
değişik	17	çözüm	15	ön plana	14
egzersiz	17	dal	15	öz	14
enstitü	17	depresyon	15	sosyal bilimler	14
ferd	17	engel	15	dergisi	14
geleneksel	17	erkek öğrenci	15	sözel	14
haksız	17	fayda	15	spor uygulamaları	14
içerik analizi	17	fiziki	15	sportif etkinlikler	14
isimli	17	kavga	15	şefkat	14
kompozisyon	17	klasik	15	taktik	14
koşul	17	küçük	15	tez	14
kötü	17	öfke	15	tiraj	14
plan	17	paralellik	15	tribün	14
rekreatif	17	pearson korelasyon	15	ücret	14
uyuşum	17	analizi	15	voleybol	14
yaz	17	puan ortalamaları	15	yeterlilik	14
yurt	17	saldırganlık	15	yetkinlik	14
elde edilmiştir	17	satış	15	yığılmalı	14
rağmen	17	sportmence	15	bulunmamaktadır	14
amaçlı	16	sportmenlik	15	bulunmamıştır	14
beden eğitimi	16	puanları	15	gelmiştir	14
öğretmeni	16	uygunluk	15	gerçekleştirilmiştir	14
bileşen	16	vücut	15	olursa	14
fitnes	16	yarı	15	gerek... gerekse...	14
gönüllü	16	yazılı	15	yönünde	14
görevci liderlik	16	değerlendirilmiştir	15	araştırmaların	13
boyutu	16	kullanılmamıştır	15	içerik analizi	13
heyecan	16	oluşmuştur	15	avantaj	13
insan onuru	16	oluyor	15	aylık	13
insan onuruna	16	oysa	15	değişiklik	13
saygı	16	alternatif iş	14	doğal	13
istatistik	16	aşama	14	durumluk	13
kısmen	16	ay	14	duyarlılık	13
medeni durum	16	bağlam	14	erişi	13
olumlu yön	16	basketbol	14	hata	13
onur	16	federasyonu	14		

ışık	13	method	12	hayat	11
link	13	mücadele	12	hedef kitle	11
milli eğitim	13	parça	12	içsel	11
nitel araştırma	13	proje takımı	12	ilkeler	11
ölçmek	13	seçmeli	12	işitme	11
para	13	sınıflama	12	işlemsel adalet	11
puan ortalamaları	13	sınırlı	12	kitap	11
farkı		sponsor	12	kolaylık	11
puanların aritmetik ortalamaları	13	spor katılımcıları	12	lisans tezi	11
raket	13	strateji	12	maddi	11
sontest	13	süre	12	müfredat	11
standart sapma	13	takip	12	okçuluk	11
puanları		tarafli	12	ortaokul	11
tam	13	tarafsızlık	12	öneri	11
total	13	tavır	12	özerklik	11
ürün	13	unsur	12	planlama	11
verimli	13	uygulanma	12	rekreasyon	11
yeterli düzeyde	13	yakınlık	12	faaliyetleri	11
yöneticilik	13	yaklaşım	12	sanat	11
zevk	13	yığılmalı yüzde	12	somut	11
zorunlu	13	zorunda	12	spor gazeteciliği	11
almaktadır	13	ifade etmektedir	12	suçlama	11
belirtmektedir	13	yer almıştır	12	sürelı	11
ifade edilmektedir	13	artmaktadır	12	şehir	11
kapsar	13	gösterilebilir	12	tarih	11
olur	13	katılmıştır	12	tekrar	11
sağlamaktadır	13	evet	12	türlü	11
saptanmıştır	13	ahlak	11	umursamazlık	11
sunulmuştur	13	algılama	11	yabancı	11
vurgulamaktadır	13	antropometrik	11	yaklaşık	11
aile	12	araştırmanın evreni	11	yarar	11
antrenman	12	beden eğitimi	11	yararlı	11
arz	12	öğretmenliği	11	yazı	11
cins	12	bedensel engelli	11	yönetsel	11
düşünce	12	sporcular	11	yüksek lisans tezi	11
eski	12	cinsiyet değişkeni	11	amaçlanmıştır	11
fonksiyonel	12	disiplinli	11	bilinmektedir	11
güvenirlik	12	düzen	11	davranmazdım	11
güzel	12	empatik	11	içermektedir	11
iletişim faaliyetleri	12	felsefi	11	olmuştur	11
işlem	12	fonksiyon	11	tanımlanmaktadır	11
kuruluş	12	gazi	11	uygulanmış	11
mantık	12	gösteriş	11	örneğin	11

anova	10	mesleki heyecan	10	ulus	10
başarma	10	motive	10	yalan	10
branş öğretmenleri	10	mutlu	10	yerleşim	10
çaba	10	müdür	10	yetenek	10
dakika	10	müşteri	10	yıldız	10
dayanıklılık	10	okuma	10	yıllık	10
denek grupları	10	oynama	10	ne olursa olsun	10
ege	10	öntest	10	ifade eder	10
eğitimsel	10	örnekleme	10	arttırmaktadır	10
estetik	10	pasif	10	bulmuştur	10
evli	10	rehberlik	10	etkilemektedir	10
fakülte	10	rol	10	hazırlanmıştır	10
futbolcu	10	sağlam	10	katılıyorum	10
gelişme	10	sosyal sorumluluk	10	olsa da	10
gelişmiş	10	sponsorluk	10	taşımaktadır	10
genel müdürlük	10	çalışmaları	10	yapılmaktadır	10
gözlem	10	spor federasyonları	10	yorumlanmıştır	10
hentbol	10	spor kültürü	10	yada	10
hitap	10	tanıma	10	zira	10
ilişkili	10	tanımlayıcı	10	hayır	10
kazanım	10	taşra	10	toplam	46339
matematik	10	teorik	10		
memnuniyet	10	tesis	10		

Ek 7. İlahiyat Alt Derlemindeki Teknik Söz Varlığı Listesi

ve	3221	ki	144	birey	82
da	1261	peygamber	142	efendi	82
allah	600	dinî	141	kavram	80
konu	576	kurs	140	musiki	80
din	571	kelime	134	yani	80
kur'an	491	metafizik	130	ilmi	78
gibi	424	hanefî	128	öğrenci	78
tefsir	412	hem... hem...	128	neden	77
için	379	ancak	127	özel	77
ile	375	söz	126	dil	76
sayı	323	mesele	125	fiil	76
bilim	319	sahip	123	son	75
cilt	289	ilke	122	âlem	71
şey	289	sonuç	121	gelir	71
âyet	271	görüş	120	müslüman	68
yer	257	ibadet	120	tevhîd	68
şekil	237	hal	119	üniversite	68
kelam	233	siyer	117	dikkat	67
ya... ya...	223	çünkü	112	hâdis	67
insan	222	düşünce	108	olay	67
anlam	206	kur'an kursu	108	mucize	66
çoğu	199	yayın	105	zira	66
islam	199	kadar	105	bağlam	64
kabul	192	alan	103	dönem	64
var	190	genel	103	inanç	64
eğitim	188	biri	99	yönelik	64
ise	188	sebep	96	dünya	63
veya	184	durum	95	dini mûsikî	62
ifade	176	eser	95	istidlâl	62
varlık	176	âlim	93	araştırma	61
tarih	170	temel	93	dış	61
zaman	167	yok	93	imam	61
dindarlık	166	hareket	91	kişi	60
hac	164	ilahî	91	tevbe	60
önemli	164	üzere	91	uygun	60
hayat	159	mümkün	90	beyan	59
iç	158	sosyal	89	yol	59
gerek... gerekse...	148	çalışma	87	tanrı	58
bilgi	145	örnek	87	eğër	58
mâturîdî	145	yıl	87	geleneek	57

işaret	57	toplumsal	42	filozof	33
yaratma	57	yön	42	geniş	33
dergi	56	zat	42	ses	33
fikir	56	devlet	41	sünnet	33
ilim	56	klasik	41	asıl	32
kaynak	56	önem	41	devam	32
nedensellik	56	tespit	41	hak	32
özel	55	yaklaşım	41	kutsal	32
çeşitli	53	hüküm	39	mana	32
zorunlu	53	fakat	38	müfessir	32
baş	52	enfâl	37	öncül	32
ilinti	52	fakülte	37	özel ilinti	32
talâk	52	yakın	37	tutum	32
ispat	51	yüksek	37	olsa	32
yaratılış	51	başkanlık	36	açık	31
risâle	50	fıkıh	36	adlı	31
olmuştur	50	fi	36	az	31
ilahiyat	49	gerçek	36	din eğitimi	31
kıyas	49	kalem	36	fâtır	31
yüce	49	medrese	36	fi'l	31
delil	48	süreç	36	göz	31
mevcut	48	tefsir tarihi	36	ilişkin	31
olur	48	bağlı	35	kültürel	31
görülmektedir	48	değişim	35	takım	31
aile	47	hediye	35	ana	30
madde	47	ihtiyaç	35	dindarlık olgusu	30
gerekir	47	ilahiyat fakültesi	35	disiplin	30
eş	46	mâturîdilik	35	er	30
ilişki	46	modern	35	görev	30
isimli	46	toplum	35	imkân	30
takdir	46	tür	35	mevâkıf	30
bilimsel	45	söylenebilir	35	muhelif görüş	30
rivayet	45	fark	34	ölüm	30
tecrübe	45	hac ibadeti	34	şartlı	30
ders	44	irşâd	34	teftâzânî	30
diyanet	44	mutlak	34	telif	30
yeni	44	nikâh	34	tercih	30
iş	43	olgu	34	uzak	30
öğretim	43	sultan	34	felsefe	29
sıfat	43	olmaktadır	34	gerekmektedir	29
yöntem	43	aile hukuku	33	açıkça	28
hukuk	42	evtâr	33	alî	28

boyut	28	anlama	23	anlamına gelir	20
cisim	28	bakara	23	rağmen	20
diyanet işleri	28	biçim	23	yoksa	20
gün	28	bireysel	23	ağırlıklı	19
makale	28	grup	23	aklî	19
der	28	katkı	23	arz	19
örneğin	28	nitelik	23	batıda	19
akıl	27	süre	23	duygu	19
geçerli	27	tevhîd tercümesi	23	emir	19
istifade	27	ziyade	23	esas	19
yaygın	27	göstermektedir	23	eski	19
olsun	27	boşama	22	ilmiyye	19
davranış	26	cumhur	22	iman	19
güzel	26	diyanet işleri	22	isim	19
hâkim	26	başkanlığı	22	kerim	19
mekân	26	felsefî	22	model	19
ortak	26	izah	22	pratik	19
pezdevî	26	kadın	22	sembolik	19
sözlük	26	kelamcı	22	tanım	19
sûre	26	kitâbü't tevhîd	22	yay	19
tercüme	26	tercümesi	22	gösterir	19
ayrık	25	kur'an kursu	22	akım	18
çerçeve	25	öğreticileri	22	ekin	18
iddia	25	takip	22	geliş	18
ilahiyat fakültesi	25	ay	21	haber	18
dergisi	25	belagat	21	kadîm	18
nokta	25	boyutlu	21	keşşâf	18
sıra	25	ehl i sünnet	21	meşgul	18
tarz	25	hacı	21	muhelif	18
yorum	25	irade	21	müphem	18
zorunluluk	25	müslim	21	perspektif	18
afyon	24	psikolojik	21	yaratan	18
arayış	24	tefsir geleneği	21	ister... isterse	18
belirli	24	vefat	21	anlamlandırmak	17
giriş	24	olacaktır	21	anlayışı	17
imkânsız	24	ansiklopedik	20	değer	17
inkâr	24	camî	20	kısa	17
islam düşüncesi	24	dindar	20	kısım	17
konum	24	gündelik	20	medrese modeli	17
siyaset	24	mantık	20	nüzûl	17
ama	24	naîl	20	program	17
bile	24	sav	20	temsil	17
amaç	23	tekrar	20		
		tikel	20		

teorik	17	fatih	15	dua	13
vâcibe	17	geleneksel	15	düzey	13
yardım	17	güç	15	erkek	13
bulunmaktadır	17	inşa	15	gelişme	13
yahut	17	kebîr	15	hafızlık	13
ahkâm	16	kıyamet	15	hakâik	13
asır	16	mahiyet	15	hareketli	13
cevap	16	martı	15	hicri	13
dal	16	muhatap	15	kerîme	13
dönük	16	müstakil	15	kötü	13
felâsife	16	nazm	15	kudret	13
fitne	16	öz	15	kurban	13
gâib	16	demek	14	mal	13
kur'an	16	düzenli	14	necm	13
perspektifinden		eleştiri	14	okuma	13
yaratılış		en'âm	14	ölçü	13
makâsıd	16	ezan	14	özellik	13
metod	16	ezelî	14	peygamberlik	13
müşrik	16	fizik	14	şahıs	13
müzik	16	halk	14	tabiat	13
nebî	16	kâfir	14	tarihsel	13
nispet	16	kitap	14	tayin	13
ölçülme	16	kural	14	teşkil	13
özgü	16	mezhep	14	tümel	13
sık	16	nahiv	14	vahidî	13
sürekli	16	nazarî	14	yer alır	13
şâhid	16	râğıb	14	geldi	13
tevbe sûreleri	16	sahih	14	belirtir	13
yeterli	16	siyasi	14	söyler	13
yeterlik	16	şeytan	14	âdet	12
olabilir	16	şüphesiz	14	ampirik	12
olursa	16	tehâfüt	14	anahtar	12
açıklama	15	tez	14	anlamlı	12
ahlak	15	yaratıcı	14	basit	12
anlamak	15	yaş	14	beyin	12
ateş	15	yazma	14	cins	12
çelebi	15	kabul edilir	14	derece	12
dindarlığın	15	apaçık	13	doktora	12
ölçülmesi		atıf	13	düzen	12
dini hayatı	15	canlı	13	düzgün	12
anlamlandırmak		ciddi	13	etkili	12
dinsel	15	cinsel	13	fikhî	12
ekonomik	15				
fail	15				

icra	12	hicret	11	baskı	10
ihram	12	illet	11	çağdaş	10
ilkin	12	işârât i'caz	11	diyanet vakfı	10
inceleme	12	izafe	11	dizi	10
kadı	12	kapsamlı	11	enstitü	10
manzûr	12	kaya	11	etkisi	10
meşhur	12	kaynaklı	11	günah	10
muîn	12	keşf	11	has	10
mûsikî eğitimi	12	kültür	11	haz	10
müderreslik	12	meslek	11	hazır	10
müfredât	12	muhalefet	11	hikmet	10
mülk	12	muhtelif	11	ihtiva	10
müteahhirîn	12	mukaddime	11	ilişkili	10
resmi	12	mülûk	11	itaat	10
resulullah	12	namaz	11	kâim	10
rol	12	okul	11	kesin	10
salâ	12	olumlu	11	kur	10
siyerin tefsirdeki yeri	12	ontolojik	11	maddî	10
somut	12	özgün	11	maksat	10
sözgelimi	12	psikolojik bir yaklaşım	11	mansûr	10
temhîd	12	sarhoş	11	mastar	10
zekât	12	sebr	11	mâtürîdî düşünce	10
ifade eder	12	sekülerleşme	11	müddet	10
işaret etmektedir	12	suret	11	mütekaddimîn	10
anlamına gelmektedir	12	şık	11	nihayet	10
ifade edilmektedir	12	talebe	11	nübüvvet	10
ortaya çıkmıştır	12	türemiş	11	olumsuz	10
getirmiştir	12	vahiy	11	onay	10
bulunur	12	vakfı	11	ölçek	10
vermektedir	12	yaratmak	11	özne	10
başlamıştır	12	yüklem	11	rabb	10
zikreder	12	yüz	11	sanat	10
adil	11	çalışılmıştır	11	sosyolojik	10
ağır	11	olmalıdır	11	sözcük	10
ahlâkî	11	olurdu	11	süt	10
akâid	11	anlaşılmaktadır	11	şâfiî	10
ayrıntılı	11	isterse	11	şerh	10
derin	11	düşünülebilir	11	tasavvur	10
fiziksel	11	olamaz	11	tasnif	10
günlük	11	olmaz	11	tefsîru'l	10
haram	11	kullanılır	11	tekabül	10
		anahtar sözcükler	10	terim	10

usûl	10	ortaya çıkmaktadır	10	denir	10
vakit	10	yer almaktadır	10	kullanmıştır	10
yardımcı	10	ortaya çıkar	10	öne sürülebilir	10
yüzyılın	10	vermiştir	10	beri	10
zor	10	görmekteyiz	10	oysa	10
tespit edilmiştir	10	oluşturmaktadır	10	toplam	32537
vefat etti	10	değerlendirilebilir	10		

Ek 8. Tarih Alt Derlemindeki Teknik Söz Varlığı Listesi

ve	2620	bilgi	107	düşünce	68
da	982	üzere	104	eğitim	68
için	551	biri	102	sultan	67
ile	510	bölge	97	ada	66
tarih	479	son	97	anlam	64
devlet	384	alan	96	görev	64
su	349	eser	96	ordu	64
yer	333	hareket	95	dış	63
yıl	309	eşkıya	94	emîr	63
paşa	295	sayı	94	fazla	63
büyük	259	kabul	93	kuruş	62
gibi	242	devam	92	sonuç	62
yeni	240	kişi	91	hükümet	61
vakıf	229	efendi	90	kısım	61
yüzyıl	215	baş	89	siyasî	61
dönem	200	durum	89	yüz	61
yol	195	hem	89	bağımsızlık	60
el	185	örnek	87	dergi	60
kadar	185	ifade	86	tam	60
zaman	180	gün	85	genel	59
köy	177	küçük	84	imparatorluk	59
konu	173	mezar	84	görölmektedir	57
hak	169	sahip	83	iyi	57
sürgün	160	olmuştur	82	kilo	57
harf	149	ya	82	kir	57
kent	149	yazar	80	sosyal bilimler	55
ancak	148	hal	79	ağa	53
çalışma	141	tarihsel	79	farklı	53
ad	137	tarihçi	78	grifon	53
önemli	137	bilim	77	ilişkin	53
ise	134	eski	77	oğul	53
halk	130	bey	76	amaç	52
savaş	130	ki	76	dikkat	52
hac	125	sıra	76	latin	51
asker	124	m s	75	mektep	51
şekil	123	kral	74	sebep	51
veya	123	millet	73	uzun	51
askerî	116	üniversite	72	ekim	49
patrikhane	115	bölüm	71	ihtiyaç	49
m ö	113	sosyal	71	kaynak	49
osmanlı devleti	110	adlı	69	mümkün	49
		antik	69	patrik	49

adam	48	bugün	36	tip	29
an	48	doğa	36	aliye	28
ay	48	ekonomik	36	aliye i osmaniye	28
çeşitli	48	türkmen	36	devlet i aliye	28
imparator	48	ileri	35	çünkü	28
mehterhâne	48	islâm	35	önem	28
fakat	47	meclis	35	padişah	28
fenec	47	sene	35	yabancı	28
kitap	47	üst	35	bulunmaktadır	27
merkez	47	kısa	34	idare	27
saat	47	okuma	34	şey	27
söz	47	yok	34	tekrar	27
araştırma	46	at	33	vermiştir	27
temel	46	fırar	33	yayın	27
olay	45	insan	33	yazma	27
yakın	45	inşa	33	ziyaret	27
iş	43	kale	33	az	26
karar	43	millet mektepleri	33	geldi	26
süre	43	milli	33	geniş	26
dil	42	ölçü	33	kurtuluş	26
din	42	para	33	nâzır	26
hukuk	42	resmî	33	ortodoks	26
taarruz	42	takip	33	sevk	26
tarihli	42	ceza	32	yardım	26
batı	41	dünya	32	zira	26
doğu	41	ilişki	32	başlamıştır	25
rağmen	41	kalem	32	başlık	25
teslim	41	sikke	32	bilimsel	25
müslüman	40	silah	32	çatışma	25
yemel	40	çeşme	31	evvel	25
büyük taarruz	39	faaliyet	31	güç	25
haber	39	genç	31	politika	25
mücadele	39	tek	31	sorun	25
su vakıfları	39	tespit	31	talep	25
yük	39	toplam	31	tayin	25
çocuk	38	ayak	30	ticaret	25
felsefe	38	benzer	30	yazı	25
görevli	38	görüş	30	balkan	24
kayıt	38	mesela	30	beri	24
sadrazam	38	özel	30	biçim	24
gelir	37	süreç	30	bile	24
örneğin	37	yani	30	çerçeve	24
uygun	37	yüksek	30	il	24
akşam	36	zekat	30	ilçesi	24

mevcut	24	bulunmuştur	19	evrak	16
alfabe	23	eğer	19	görüşme	16
buluntu	23	hariciye	19	güçlü	16
defter	23	kara	19	hayır	16
detaylı	23	neticesinde	19	hristiyan	16
eşkıyalık	23	özet	19	istenmiştir	16
kız	23	saray	19	izin	16
masura	23	verilmiştir	19	klasik	16
ülke	23	aile	18	müdür	16
yer almaktadır	23	anahtar	18	olabilir	16
bağlam	22	bakış	18	ölüm	16
çalışmıştır	22	belirtmiştir	18	soru	16
devlet görevlileri	22	çelik	18	sürekli	16
manastır	22	esir	18	tasarım	16
nâib	22	eş	18	uluslararası	16
sefer	22	göç	18	vuku	16
seyahat	22	göz	18	yapılmıştır	16
tahsis	22	güzel	18	zengin	16
turan	22	hayır	18	açık	15
tuzla	22	iddia	18	altın	15
vali	22	işgal	18	derece	15
yaklaşık	22	kapı	18	destek	15
adet	21	kesin	18	gece	15
ağır	21	kültür	18	göstermektedir	15
buluntu yeri	21	sol	18	istifa	15
canlandırma	21	sömürge	18	kanun	15
ilan	21	türlü	18	koymaktadır	15
istemiştir	21	yeterli	18	milliye	15
olsa	21	ziyade	18	modern	15
tamir	21	arkeolojik	17	nüfus	15
yeniden canlandırma	21	bilinmektedir	17	olur	15
amir	20	gelmiştir	17	sağlamak	15
çete	20	gezgin	17	sümer	15
erken	20	günlük	17	tahta	15
gen	20	harf inkılabı	17	tarih tasarımı	15
giriş	20	hayat	17	telgraf	15
ilerleme	20	ikamet	17	yapmıştır	15
komite	20	inkılap	17	yıllık	15
mutlak	20	kapsam	17	ama	14
sık	20	kireçtaşı	17	baskı	14
ticari	20	kurtuluş savaşı	17	cami	14
ana	19	şahin	17	dinç	14
anlaşılmaktadır	19	bağımsız	16	emin	14
başarılı	19	edebiyat	16	esas	14

ev	14	yapı	13	başkan	11
evkaf	14	yavaş	13	belirtmektedir	11
gerekse	14	yunan ordusu	13	dahi	11
gönderilmiştir	14	zor	13	figür	11
hatun	14	antik kaynaklar	12	gelişme	11
ıslah	14	arkeolog	12	gerçek	11
oldu	14	birlik	12	hat	11
olumsuz	14	cevap	12	hudud	11
ortak	14	çıkıştır	12	idari	11
sağ	14	değişik	12	ihbar	11
tarih felsefesi	14	etki	12	kelime	11
uzak	14	etkili	12	kökenli	11
yüzbaşı	14	hâkimiyet	12	kullanım	11
anlayışı	13	harita	12	kuram	11
arap harfleri	13	has	12	kültürel	11
barış	13	imgelem	12	motif	11
belge	13	itilaf	12	mütevelli	11
belirli	13	ittifak	12	ortodoks patriği	11
değer	13	kadın	12	reform	11
egemenlik	13	kanunnâme	12	rol	11
fakülte	13	kardeş	12	roma imparatorluğu	11
gazete	13	karşın	12	satın	11
gelmiş	13	kaza	12	sınır	11
grup	13	kişilik	12	söylemektedir	11
han	13	latin harfleri	12	sunmaktadır	11
hayırseverlik	13	muhassıl	12	şark	11
hazır	13	olmalıdır	12	tartışma	11
hizmet	13	olmuştu	12	tasvir	11
ışık	13	önkabal	12	taşra	11
karşılık	13	roman	12	temin	11
kılıç	13	sıkı	12	vakit	11
kraliyet	13	sistem	12	verilmektedir	11
kurban	13	sözcükler	12	yahut	11
madde	13	tercih	12	yazıt	11
makale	13	terk	12	yoğun	11
maruz	13	teşkil	12	yönünde	11
memur	13	ulaşmıştır	12	ahali	10
olasılık	13	umumi	12	anlamına	10
oysa	13	vermektedir	12	gelmektedir	10
period	13	yıldız	12	antlaşma	10
sadık	13	zarar	12	başkanlık	10
suçlu	13	anahtar sözcükler	11	başlangıç	10
tablo	13	anlatmaktadır	11	büyük taarruz süreci	10
yanıt	13	bahsetmektedir	11	cumhuriyet	10
				dâhiliye	10

dikkat çekmiştir	10	kont	10	sabah	10
ek	10	konuşma	10	salt	10
elçi	10	kullanılmıştır	10	silahlar	10
ermenî sorunu	10	kullanma	10	sivil	10
etnik	10	kuyu	10	sorumlu	10
fişek	10	kuzey	10	söylemiştir	10
geçmektedir	10	mehterhâne - i Âmire	10	su yolu	10
geçmiştir	10	mızrak	10	şahıs	10
gelmişti	10	minor	10	tam bağımsızlık	10
getirilmiştir	10	muhafaza	10	tarihyazımı	10
güney	10	muhtaç	10	taş	10
güven	10	müfettişlik	10	tesis	10
güvenlik	10	nesnellik	10	toplum	10
hâkimiyet - i milliye	10	olmuş	10	ulusal	10
ifade etmektedir	10	olumlu	10	vefat	10
ifade etmiştir	10	özgürlük	10	vezir	10
isim	10	papa	10	vilayet	10
istihbarat	10	parça	10	zafer	10
jandarma	10	pazar	10	zorunda kalmıştır	10
klasik dönem	10	perişan	10	toplam	26792

Ek 9. Psikoloji Alt Derlemindeki Teknik Söz Varlığı Listesi

ve	4606	temel	165	özerklik	110
da	1124	çocuk	164	ağrı	106
ile	757	önemli	163	anlamlı	106
çalışma	716	tepki	163	kadın	105
grup	500	bulgu	161	uzun	105
için	491	özellik	161	başarı	104
ilişki	467	bellek	153	tatmin	104
göçmen	356	konu	152	kişilerarası	102
katılımcı	351	kuram	152	nesne	102
gibi	319	psikolojik	152	zamanlama	99
yeni	312	alan	147	karar	98
farklı	306	bilişsel	145	göz	97
rüya	305	eğitim	142	analiz	96
düzey	303	psikoloji	142	fark	96
araştırma	271	algı	137	özdeşim	96
şekil	270	ihtiyaç	137	yaşam	96
ölçek	269	kişi	137	arkadaş	94
birey	267	örgütsel	137	çocukluk	94
sonuç	264	örnek	137	düşük	94
süre	262	aile	134	genel	94
değer	240	bilgi	134	psikoloji yazıları	94
okul	240	öğrenci	134	yazı	94
süreç	237	korku	133	bireysel	92
faktör	229	test	132	bilgelik	91
ya	228	bulunmuştur	131	kültürleşme	90
bağlılık	208	ilişkili	129	özyeterlik	90
yüksek	206	anne	128	uyum	90
ise	202	yol	127	üniversite	90
model	202	iş	126	benlik	89
hem	201	söz	126	dünya	89
durum	200	yer	122	farklılık	87
değişim	191	ancak	121	kadar	87
sosyal	191	destek	120	madde	87
etki	177	kişilik	115	ölümlülük	86
narsizm	177	veya	114	öz	86
kültürel	173	değişken	113	travma	85
kültür	171	olumlu	113	tükenmişlik	85
zaman	167	son	113	amaç	84
davranış	166	kimlik	112	anlam	84
duygusal	165	öğrenme	112	cinsel	84
olumsuz	165	nesneleştirme	110	üzere	84
		örneğin	110	kontrol	83

rol	83	göstermiştir	63	kapsam	51
görüş	82	hedef	63	mağdur	51
zamansal	82	okul başarısı	63	yaygın	51
entegrasyon	81	açık	62	araştırmacı	50
yıl	81	görölmüştür	62	çeşitli	50
bağlam	80	beden	61	babalık	49
işaret	80	görölmektedir	61	bölüm	49
ifade	79	sıra	61	dünya görüşü	49
benzer	78	bozukluk	60	gelişim	49
yakın	78	geleneysel	60	normatif bağlılık	49
tehdit	77	göç	60	saygı	49
sahne	76	iyi	60	büyük	48
baş	75	sönme	60	derleme	48
kabul	75	yeniden	60	mağduriyet	48
örgütsel özdeşim	75	bütünleştirme		öğrenmeye yönelik	48
boyut	73	dikkat	59	tutum	
deneyim	73	duygu	59	tanı	48
kırılgan	73	iş tatmini	59	uyaran	48
bütünleştirme	72	hipotez	58	yön	48
göstermektedir	72	nokta	58	batı	47
oran	72	odaklı	58	kültürel dünya	47
uyarım	72	önem	58	kavram	46
büyüklenmeci	71	kapalılık	57	sürelili	46
devam	71	bilişsel kapalılık	56	uygun	46
dindarlık	71	toplum	56	dehşet	45
ortalama	71	yani	56	etnik	45
yapı	71	kronik	55	kuramsal	45
akım	70	mümkün	55	olabilir	45
ana akım	70	tercih	55	sosyal kimlik	45
aşama	70	veri	55	bakış	44
baba	70	duygusal bağlılık	54	saat	44
dönem	70	genç	54	toplumsal	44
insan	70	tahmin	54	deneysel	43
istismar	70	yaş	54	işlev	43
hal	69	yaşlı	54	sabit	43
karşı	69	davranışsal	53	aracı	42
akademik	68	normatif	53	deneme	42
ölüm	68	standart	53	kapalılık ihtiyacı	42
çağ	67	temsil	53	patolojik	42
çocukluk çağı	67	biri	52	sağlık	42
güçlü	67	danışan	52	yöntem	42
fiziksel	66	etkili	52	bilişsel kapalılık	41
sistem	65	ayrımcılık	51	ihtiyacı	
tutum	64	çalışan	51	değişim saptama	41
				güvenirlilik	41

işlem	41	söylenebilir	35	tedavi	28
körlük	41	şiddet	35	bile	27
saptama	41	cinsiyet	34	çoğunluk	27
toplam	41	doğrulayıcı	34	derece	27
bağımsız	40	doğrulayıcı faktör	34	doğrulayıcı faktör analizi	27
dış	40	düşünülmektedir	34	düzenleme	27
nesil	40	istatistiksel	34	içsel	27
özet	40	özel	34	kuşak	27
belirli	39	yetiştirme	34	tip	27
erkek	39	belirsizlik	33	yönelim	27
girişimsel	39	çocuk yetiştirme	33	boylamsal	26
kronik ağrı	39	risk	33	düşünce	26
makale	39	beklenti	32	eşitlik	26
tablo	39	içerik	32	gözlenmiştir	26
fakat	38	korelasyon	32	günlük	26
görsel	38	travmatik	32	hızlı	26
tekrar	38	uyarıcı	32	müdahale	26
terapi	38	yeniden aktivasyon	32	referans	26
faktör analizi	37	yeterli	32	tükenme	26
koşul	37	çocukluk çağı travmaları	31	ülke	26
narsistik	37	ortak	31	baskın	25
tür	37	rağmen	31	başarılı	25
yerli	37	sunum	31	batılı	25
yetişkinlik	37	yaşlılık	31	düzen	25
açıklama	36	katsayı	30	geçerlik	25
benlik saygısı	36	kaygı	30	geçiş	25
bulunmaktadır	36	örgüt	30	grup terapisi	25
değişkenlik	36	stres	30	müslüman	25
deri	36	alt ölçek	29	olmaktadır	25
deri iletkenliği	36	boyutlu	29	ölçüm	25
ek	36	çünkü	29	takip	25
iletkenlik	36	deri iletkenliği	29	tutarlı	25
kişisel	36	tepkisi	29	bağımlı	24
örgütsel bağlılık	36	erken	29	biçim	24
öznel	36	kullanılmıştır	29	bilim	24
pozitif	36	akademisyen	28	bulmuştur	24
yönetim	36	çerçeve	28	duygu düzenleme	24
aktivasyon	35	eğilim	28	geniş	24
aşırı	35	gün	28	hareket	24
işaret etmektedir	35	kişilerarası süreç	28	kararlılık	24
katkı	35	kişilik bozukluğu	28	literatür	24
meşrulaştırma	35	narsistik kişilik	28	mevcut	24
negatif	35	olası	28	örüntü	24
sınır	35	sayı	28	puan	24

yardımcı	24	yeterlik	21	genelleştirme	17
anahtar	23	demografik	20	görünüm	17
ayırıştırma	23	depresyon	20	gösterir	17
azalma	23	devamlılık	20	karşılıklı	17
azınlık	23	elektiriksel uyarım	20	narsistik kişilik	17
bireyci	23	gerekir	20	bozukluğu	17
dar görüşlülük	23	gösterilmiştir	20	savunma	17
duygusal tükenme	23	ki	20	sürelî bellek	17
görgül	23	sık	20	uzun sürelî bellek	17
görüşlülük	23	terk	20	yapılmıştır	17
güven	23	alfa	19	yetişkinlik dönemi	17
ilişkisel	23	bazen	19	zamansal	17
irkilme	23	belirleme	19	genelleştirme	17
kaynak	23	bilış	19	zarar	17
klirik	23	değerlendirme	19	adres	16
koruma	23	dinsel	19	aktif	16
ortaya koymuştur	23	gruplar arası	19	bağlanma	16
toplulukçu	23	ilişkiler	19	belirgin	16
zorluk	23	hatırlatıcı	19	cronbach alfa	16
dahi	22	kare	19	değişik	16
değişiklik	22	oluşmaktadır	19	dezavantajlı	16
değişim körlüğü	22	otoriter	19	eđer	16
elektiriksel	22	potansiyel	19	ekonomik	16
gelişimsel	22	sunulmuştur	19	gerçek	16
incelenmiştir	22	uyku	19	ilgi	16
öğretmen	22	yayılm	19	kalıpyargı	16
özgü	22	zayıf	19	karşılaştırmalı	16
rahatsızlık	22	bilge	18	kırılgan narsizm	16
saptanmıştır	22	bilinçdışı	18	kimlik kuramı	16
sebepl	22	bilinmektedir	18	ortam	16
tehdit algısı	22	duyarsızlaşma	18	ortaya koymaktadır	16
vurgu	22	eşit	18	öz belirleme	16
yaklaşık	22	inanç	18	öznel eşitlik	16
yoğun	22	kelime	18	parça	16
başlangıç	21	küçük	18	posta	16
benzerlik	21	temelli	18	sosyal kimlik	16
gerekmektedir	21	teşvik	18	kuramı	16
indeks	21	yardım	18	tartışma	16
kültürlerarası	21	anahtar kelimeler	17	test edilmiştir	16
mesleki	21	belirlemek	17	Türk psikoloji	16
olay	21	belirtilmektedir	17	yazıları	16
sıklık	21	beyin	17	yazışma	16
şey	21	bulmuşlardır	17	yazışma adresi	16
verilmiştir	21	dağılım	17	yetişkin	16
		gelmektedir	17	ama	15
				bağlantılı	15

beklenir	15	pozitif yönde	14	elde edilmiştir	12
bilinçli	15	psikometrik	14	esnek	12
büyüklenmeci	15	rapor	14	eş	12
narsizm	15	şok beklentisi	14	etkin	12
çağırma	15	taşımaktadır	14	farkındalık	12
dayalı	15	tutarsız	14	geribildirim	12
gerçekleştirilmiştir	15	üye	14	görünmektedir	12
geri çağırma	15	alternatif	13	hayal	12
içerir	15	anket	13	hizmet	12
ideal	15	başarısız	13	ışık	12
itaat	15	belirlenmiştir	13	içermektedir	12
kaçınma	15	cinsel istismar	13	ihtiyaç tatmini	12
kişilik özellikleri	15	çözme	13	ilişkisiz	12
korku belleği	15	dergi	13	irkilme tepkisi	12
korumacı	15	disiplin	13	karşılaştırma	12
mağduriyet	15	doğruluk	13	karşılık	12
deneyimleri	15	doğu	13	koşullu korku	12
narsist	15	ifade etmektedir	13	lisans	12
normal	15	kanıt	13	ne olursa olsun	12
olgu	15	kolay	13	negatif yönde	12
olmuştur	15	mental	13	nitelik	12
ödül	15	meslek	13	orijinal	12
ölçü	15	net	13	özdeşim duygusal	12
patolojik narsizm	15	öfke	13	özyeterlik algıları	12
psikoloji bölümü	15	örneklem	13	özyeterlik inancı	12
regresyon	15	politik	13	problem	12
sağlamaktadır	15	rahatsız	13	sahne algısı	12
sağlıklı	15	soru	13	sınıf	12
sinyal	15	sosyokültürel	13	tutarlılık	12
şiddet mağduru	15	yüz	13	ulaşma	12
yanıt	15	zor	13	utancı	12
baskı	14	artmaktadır	12	uyumlu	12
bütünleştirilme	14	ayrılma	12	yağmurlu	12
cinsiyetçi	14	bakılmıştır	12	yarı	12
çalışılan	14	bitiş	12	yarım	12
deney	14	biyolojik	12	yeme	12
denk	14	çalışılmıştır	12	açıklanmaktadır	11
düşünülebilir	14	çalışmacı	12	akademik odaklı	11
ebeveynlik	14	devamlı	12	akıcı	11
ele alınmıştır	14	din	12	aktive	11
eski	14	dindar	12	beklenmektedir	11
fakülte	14	dönük	12	belirleme kuramı	11
interval	14	düşünme	12	belirtmişlerdir	11
kurma	14	edebiyat	12	belirtmiştir	11
olsa da	14				

bilgisayar	11	sözel	11	karmaşık	10
bütünleşme	11	strateji	11	katı	10
değişkenlik	11	süre ayrıştırması	11	kısım	10
katsayısı		tehdit algısına	11	kullanılmaktadır	10
depresif	11	telafi	11	likert	10
destekler	11	toplumsal cinsiyet	11	maddelik	10
destekleyici	11	uygulama	11	nesneleştirme	10
dil	11	uygulanmıştır	11	durumu	
duyarlı	11	yaşantı	11	olasılık	10
edinim	11	yazar	11	oluşum	10
engel	11	yordam	11	ortaya çıkmaktadır	10
eşitlik noktası	11	açıklık	10	ölçme	10
farmakolojik	11	anlamli bir ilişki	10	örtük	10
fikir	11	bakış açısı	10	sinirsel	10
görev	11	basit	10	sorun	10
has	11	baskınlık	10	sosyalleşme	10
hayvan	11	başlık	10	sosyoekonomik	10
iletişim	11	beceri	10	sürmektedir	10
işitsel	11	değerli	10	sürülmüştür	10
kamusal	11	değişmektedir	10	tanım	10
kapalı	11	düzlem	10	teknik	10
kapsamlı	11	eğitim düzeyi	10	tema	10
karşın	11	eğitim sistemleri	10	teorik	10
korku tepkileri	11	envanter	10	ters	10
kökenli	11	eşik	10	toplumsal baskınlık	10
liderler	11	etkileşim	10	uzak	10
literal	11	ev	10	yapısal	10
logaritmik	11	fen	10	yayın	10
narsizm özellikleri	11	form	10	yer almaktadır	10
öz belirleme	11	gelir	10	yer almıştır	10
kuramı		gerekse... gerekse	10	yeterli düzey	10
pencere	11	güvenli	10	yönünde	10
plan	11	işlevsel	10	zorunlu	10
pratik	11	iyilik	10	toplam	43196
resim	11				

Ek 10. Coğrafya Alt Derlemindeki Teknik Söz Varlığı Listesi

ve	3674	genel	207	ancak	133
alan	1328	sorun	207	konu	132
da	839	km	201	yaklaşık	131
ile	834	turizm	197	şehir	130
çalışma	543	arazi	195	baraj	126
yer	480	neden	194	göç	126
yıl	480	dere	193	toplam	125
ara	437	farklı	193	görülmemektedir	124
şekil	401	inceleme	189	coğrafya	123
iç	355	kullanım	189	kanal	122
en	349	durum	187	plato	120
önemli	333	il	186	türbe	120
saha	329	alt	182	doğu	119
sayı	326	ise	180	içeri	115
harita	310	sonuç	178	tafoni	115
için	308	ceviz	174	jeomorfolojik	114
okul	301	vadi	173	yan	114
tarım	300	ortalama	170	son	113
ilçe	284	kesim	166	tepe	113
köy	284	faaliyet	164	yakın	113
kıyı	279	doğal	163	zaman	113
ekonomik	278	tablo	162	inceleme alanı	111
gibi	278	ada	158	jeomorfoloji	111
su	277	büyük	158	deniz	110
haber	275	ülke	153	gün	109
bölge	267	kadar	153	akarsu	108
işletme	257	el	151	bulunmaktadır	108
sahip	246	kuzey	148	birlik	107
orta	240	dönem	147	araştırma	105
oran	238	camii	145	metre	105
çevre	234	fotoğraf	145	üzere	105
yüksek	230	havza	145	osmanlı	103
özellik	228	orman	145	karadeniz	100
bahçe	223	üretim	145	taban	100
öğrenci	222	bahçe alanı	141	geniş	96
etki	216	yapı	139	kaynak	96
nüfus	216	gelişmişlik	138	özel	93
değer	213	güney	137	tarih	92
baş	209	az	135	tespit	91
göl	209	ilk	133	veya	91

analiz	88	bölüm	68	düşük	53
dağ	88	dikkat	68	haber bültenleri	53
tarım işletmesi	88	tarımsal	68	kayaç	53
uygun	88	bilgi	67	olmuştur	53
göstermektedir	87	ortam	67	eğitim	52
merkez	86	regresyon	67	gelişmiş	52
yamaç	86	yeni	67	kapsam	52
yükseklik	86	coğrafya dergisi	66	seviye	52
coğrafi	85	düzlük	66	üniversite	52
hem... hem...	85	yer almaktadır	66	yönünde	51
beşeri	83	dış	64	çerçeve	50
kafkas	83	hane	64	grup	50
kültür	83	kısım	64	meyve	50
örnek	83	hal	63	alüvyal vadi tabanı	49
oluşturmaktadır	81	mekânsal	63	baraj gölü	49
bitki	80	tesis	63	ekonomik	49
yön	80	tür	63	gelişmişlik	49
hava	79	gerekmektedir	63	iklim	49
amaç	78	çeşitli	62	küçük	49
koruma	78	yağış	62	anket	48
dünya	77	yükselti	62	bugün	48
sosyal	77	yıllık	61	çevresel	48
yoğun	77	devlet	60	değerlendirilme	48
dergi	75	formasyon	60	ihracat	48
kültürel	75	toprak	60	sulak	48
ulaşım	75	devam	59	tektonik	48
eğim	74	vadi tabanı	58	televizyon	48
ilişki	74	çalışma alanı	57	çiftçi	47
sahil	74	yönetim	57	figur	47
kişi	72	kafkas orman gülü	56	sahil kesimi	47
yüzey	72	mevcut	56	sıcaklık	47
alüvyal vadi	71	ölçü	56	yoğunluk	47
batı	71	yol	56	yöre	47
gül	71	dağılım	55	futbol	46
orman gülü	70	mekân	55	inşa	46
önem	70	var	55	mümkün	46
ya	70	yerleşim	55	ova	46
gösterge	69	bülten	54	planlama	46
süre	69	ekonomi	54	ton	46
veri	69	jeolojik	54	okul bahçeleri	45
alüvyal	68	söz	54	ürün	45
biri	68	uzun	54	adet	44
				avrupa birliği	44

koşul	44	gelmektedir	37	gümrük	31
olumsuz	44	yapılmıştır	37	inanç	31
kullanılmıştır	44	anlam	36	kumtaşı	31
değişken	43	cevap	36	model	31
gelişme	43	topluluk	36	saat	31
kırsal	43	belirlenmiştir	36	başka	30
miktar	43	alternatif	35	bitki örtüsü	30
sazlık	43	fakülte	35	derece	30
takip	43	sultan	35	etap	30
aşınım	42	çay	34	ilerleme	30
gelişim	42	kış	34	ince	30
inanç turizmi	42	vadi tabanı düzlüğü	34	insan	30
lokal	42	yayılış	34	kabul	30
sınır	42	tespit edilmiştir	34	kalkınma	30
birim	41	güneydoğu	33	kuru	30
cehennem	41	günlük	33	önce	30
türk coğrafya dergisi	41	mera	33	puan	30
uluslararası	41	pozitif	33	varlık	30
gerekli	40	rapor	33	volkanik	30
haber kanalları	40	rol	33	yönlü	30
paşa	40	tekke	33	zengin	30
turist	40	yaş	33	alınmıştır	30
yaz	40	ağırlıklı	32	açık	29
ana	39	artış	32	amaçlı	29
ay	39	bilimsel	32	balıkçılık	29
değişim	39	çalışma sahası	32	beraber	29
kıyı kullanımı	39	dağlık	32	hamam	29
milli	39	faktör	32	park	29
şeyh	39	gelir	32	spor	29
ulusal	39	göz	32	yatak	29
gelmiştir	39	hareket	32	yerel	29
oluşmaktadır	39	hizmet	32	drenaj	28
politika	38	iyi	32	gelişmişlik puanı	28
sosyo ekonomik gelişmişlik temel	38	karşılık	32	sık	28
rağmen	38	katkı	32	yapısal	28
etkili	37	örtü	32	neden olmaktadır	28
ifade	37	regresyon modeli	32	çıkılmaktadır	28
kamu	37	renkli	32	alçak	27
sanayi	37	sulama	32	eski	27
yeterli	37	ayırışma	31	fark	27
		bölgesel	31	hayvan	27
		görünüm	31	jeomorfolojik özellik	27

kurak	27	ilköğretim	24	anahtar kelimeler	21
ortaöğretim	27	kapasite	24	arazi örtüsü	21
öğrenci sayısı	27	kara	24	dağılışı	21
sektör	27	kent	24	emin	21
sınırlı	27	kuzeybatı	24	fen	21
taş	27	olumlu	24	güç	21
yetiştiricilik	27	öncelikle	24	güneybatı	21
zemin	27	sağlık	24	halk	21
düşmektedir	27	uydu	24	hayat	21
açıklama	26	yıllık ortalama	24	içme	21
bataklık	26	ziyaret	24	kararsızım	21
fiziki	26	araştırma sahası	23	kelime	21
genişlik	26	edebiyat	23	sıra	21
iş	26	ekolojik	23	turistik	21
kaynaklı	26	iz	23	akdeniz	20
olay	26	kar	23	baskı	20
önlem	26	kirlilik	23	belirgin	20
sistem	26	müdürlük	23	efendi	20
yaka	26	zarar	23	erozyon	20
alansal	25	takip etmektedir	23	hızlı	20
azalma	25	yer alır	23	kullanma	20
balık	25	ağaç	22	kurt	20
banka	25	boğaz	22	neojen	20
demirci	25	ev	22	sebepl	20
dolgu	25	gri	22	sert	20
giriş	25	hayvancılık	22	teknik	20
hidrografik	25	ibret	22	yayın	20
kısmen	25	ileri	22	yeşil	20
kuzeydoğu	25	imkân	22	devam etmektedir	20
nüfus yoğunluğu	25	külliyel	22	sağlamaktadır	20
siyasi	25	morfolojik	22	değerlendirilmiştir	20
yaşlı	25	nehir	22	oluşturur	20
gerek... gerekse...	25	öğrenim	22	yani	20
örneğin	25	potansiyel	22	anlamlı	19
beşeri ortam	24	teşkil	22	aralık	19
coğrafya bölümü	24	uzunluk	22	dik	19
çelebi	24	yetersiz	22	doğal ortam	19
çiftlik	24	ziraat	22	eğimli	19
dar	24	verilmiştir	22	genç	19
eser	24	taşımaktadır	22	halveti	19
fiziksel	24	fakat	22	içme suyu	19
futbolcu	24	anahtar	21	ithalat	19

korelasyon	19	nemli	17	anlaşılmaktadır	16
miyosen	19	pay	17	bakış	15
parasal	19	sertifikalı	17	belirli	15
planlı	19	sosyo ekonomik durum	17	ceviz yetiştiriciliği	15
sit	19	sosyoekonomik durum	17	doğa	15
tohumluk	19	oluşur	17	enerji	15
yaşam	19	artmaktadır	17	falez	15
yöntem	19	gösterir	17	farklılık	15
başlamıştır	19	değişmektedir	17	izleme	15
aşırı	18	ki	17	karasal	15
benzer	18	ahşap	16	kısa	15
damızlık	18	bakanlık	16	kira	15
düz	18	bulgu	16	kontrol	15
düzey	18	çoğu	16	kültür balıkçılığı	15
ekstrem	18	değişik	16	mimari	15
ikinci	18	dini	16	net	15
ilerleme raporu	18	ekonomik etki	16	oluşum	15
kireçtaşı	18	ekstrem hava	16	oransal dağılım	15
korunma	18	güçlü	16	rekabet	15
litolojik	18	hacı	16	sürelî	15
nem	18	hava durumu	16	üzüm	15
tanıtım	18	imaret	16	yem	15
ticaret	18	işbirliği	16	yıldız	15
yetiştirme	18	kaya	16	konulmuştur	15
çalışılmıştır	18	mali	16	yapılmalıdır	15
sağlamıştır	18	mısır	16	hayır	15
sunulmuştur	18	miras	16	abrazyon	14
olsa	18	oransal	16	akış	14
getirmektedir	18	ön	16	bağımsız	14
kullanılmaktadır	18	örtülü	16	bağlam	14
yapılmaktadır	18	özet	16	beyaz	14
evet	18	pazarlama	16	boş	14
altyapı	17	sanat	16	çiçekli	14
büyüme	17	seyrek	16	derinlik	14
dinamik	17	soru	16	doğrusal	14
görsel	17	sosyo ekonomik etki	16	düzenli	14
hektar	17	sosyoekonomik etki	16	erken	14
ihtiyaç	17	sürekli	16	genel özellikler	14
kabuk	17	inşa edilmiştir	16	güzel	14
katılım	17	bulunmamaktadır	16	hastane	14
kolay	17			hücre	14
kuvaterner	17			islam	14

karstik	14	mekân yönetimi	13	ekonomik gelişme	12
kaynakça	14	mevsim	13	element	12
kırmızı	14	mezun	13	evliya	12
kol	14	ortam koşulları	13	görüntü	12
maksimum	14	öğretim	13	görüşme	12
müze	14	öneriler	13	idari	12
netice	14	para	13	indirilme	12
nur	14	problem	13	kanyon	12
ortalama yükseklik	14	sarı	13	kıyı jeomorfolojisi	12
ölçekli	14	sığ	13	mekânsal dağılımı	12
önemli ölçüde	14	sivil	13	milyar	12
plaj	14	somuncu	13	modern	12
rekreasyonel	14	sulamalı	13	örtülü mera	12
soğuk	14	taşıma	13	parasal politika	12
sürdürülebilirlik	14	tuz	13	politika alanı	12
şerit	14	türlü	13	risk	12
tabakalı	14	unsur	13	sulu	12
taşkın	14	uyumlu	13	tarım arazileri	12
topografya	14	üretim faaliyetleri	13	test	12
yabancı	14	üyelik	13	tip	12
yaygın	14	verimli	13	uygulama	12
yüzölçümü	14	yabani	13	uyum	12
gelişmiştir	14	yarı	13	üretici	12
ulaşmıştır	14	yasal	13	yeraltı	12
bulunur	14	yerleşme	13	yeterlilik	12
koymaktadır	14	yerli	13	yüz	12
an	13	yok	13	belirtilmiştir	12
atık	13	yoksun	13	almıştır	12
coğrafi ağırlıklı	13	zayıf	13	kalmıştır	12
regresyon		incelenmiştir	13	sağlayacaktır	12
çiğdem	13	ulaşmaktadır	13	olur	12
ekonomik	13	oluşmuştur	13	açıklama oranları	11
gelişmişlik endeksi		bağımsızlık	12	aylık	11
elektrik	13	başlıca	12	bakan	11
endeks	13	bilim	12	bazalt	11
gelişmişlik endeksi	13	ceviz üretim faaliyetleri	12	boy	11
gümrük birliği	13	çeltik	12	can	11
hafif	13	çoban	12	çap	11
istihdam	13	dalga	12	çarşı	11
kafes	13	dekar	12	dam	11
kökenli	13	deniz seviyesi	12	dede	11
kum	13	deprem	12	derin	11
lisans	13				

doğal ortam	11	zorunlu	11	lokasyon	10
koşulları		kurulmuştur	11	makale	10
ege	11	görölmüştür	11	manastır	10
ekonomik ilişkileri	11	kaynaklanmaktadır	11	materyal	10
esas	11	açmaktadır	11	mutlak	10
global	11	abidevi	10	nişpi	10
ikamet	11	abone	10	nokta	10
ikincil	11	ağaç sayısı	10	not	10
ilkbahar	11	aile	10	özel okullar	10
istatistik	11	alternatif ekonomik faaliyetler	10	paleozoyik	10
kahverengi	11	alternatif turizm	10	pembe	10
kaplı	11	arazi kullanımı	10	piyasa	10
kat	11	aytaç	10	plato düzlükleri	10
kavram	11	baba	10	proje	10
kuş	11	bağımlı	10	satış	10
lagün	11	bakı	10	sayısal	10
lise	11	barut	10	siyah	10
maddi	11	bataklık alanları	10	sosyo ekonomik gelişme	10
merkez bankası	11	buğday	10	stratigrafik	10
müslüman	11	büyükük	10	tabaka	10
odaklı	11	çeşitlilik	10	takım	10
okullaşma	11	damızlık hayvan	10	tekrar	10
ortak	11	doktora	10	temin	10
otomobil	11	ek	10	tez	10
oyun	11	ekonomik faaliyetler	10	tipik	10
ölçek	11	elverişli	10	uzak	10
paralel	11	erişim	10	vadi yoğunluğu	10
parçalı	11	hariç	10	yayla	10
sağlıklı	11	hız	10	yetişme ortamı	10
sahiplik	11	işçi	10	ziraat coğrafyası	10
sel	11	jeoloji	10	çekmektedir	10
sıcak	11	kalın	10	olabilmektedir	10
şart	11	kalite	10	gösterilmiştir	10
şehirleşme	11	kapama	10	kalmaktadır	10
şiddetli	11	karar	10	etkilemektedir	10
tarla	11	konak	10	oluşturulmalı	10
tavan	11	kötü	10	vermektedir	10
terk	11	kurum	10	oluşturulmuştur	10
ticari	11	kurumsal	10	toplam	48327
tohum	11	kuvvetli	10		
yay	11	küresel	10		
yerşekilleri	11				

Ek 11. Sanat Alt Derlemindeki Teknik Söz Varlığı Listesi

ve	3290	renk	159	resim	99
da	1099	ya	159	açı	98
sanat	1088	kadar	157	aşama	98
ile	727	konu	154	birey	98
için	555	özellik	152	dönem	98
tasarım	544	yaratıcılık	151	moda	97
insan	360	görsel	150	yol	97
alan	329	sahip	149	amaç	95
şekil	325	anlam	140	kullanım	95
yer	306	hal	140	sanatsal	95
gibi	302	veya	137	şey	95
çalışma	295	ilk	133	kavram	93
el	294	ise	133	afiş	91
sayı	288	kitap	132	video	91
güzel	276	sonuç	131	bağlam	90
eğitim	274	ebru	129	hedef	90
fakülte	270	üretim	129	tekstil	88
güzel sanatlar	266	geleneksel	128	kimlik	87
ürün	266	örnek	128	kültürel	86
dergi	264	tarih	128	yapı	86
güzel sanatlar fakültesi	257	yan	128	uygun	85
farklı	231	etkileşimli	127	dünya	84
müzik	219	giysi	125	fikir	84
orta	217	oyuncu	125	ön	84
zaman	214	var	124	görülmetedir	82
müze	211	kişi	121	coğrafı	81
fotoğraf	209	araştırma	120	ses eğitimi	81
yeni	197	biçim	120	ölüm	80
sinema	195	algı	114	biri	79
önemli	193	yaşam	110	kitle	79
bilgi	191	hem	110	sanatçı	79
süreç	189	kültür	108	yapım	79
ses	184	ancak	108	an	78
karakter	180	figür	106	üniversite	78
teknik	179	kent	106	ad	77
yıl	170	ilgili	105	önem	77
eser	168	yönelik	104	sıra	75
gün	167	durum	103	dış	74
film	163	yöntem	103	dokuma	74
		temel	102	son	74

çeşitli	73	yüzyıl	58	şehir	46
öğrenci	73	tür	57	bakış	45
işaret	72	ki	57	çözüm	45
yaklaşım	71	devam	56	değişim	45
bölüm	70	söz	56	ortam	45
dikkat	69	yaratıcı	56	bulunmaktadır	45
giyim	69	çini	54	kullanılmaktadır	44
ifade	69	mümkün	54	halk	43
nesne	69	uygulama	54	benzer	42
bilim	68	etki	53	görüntü	42
düşünce	67	gerekli	53	koşul	42
sosyal	67	ihtiyaç	53	algı kuramı	41
etkileşimli e kitap	65	ilişki	53	çömlek	41
hayvan	65	oyun	53	veri	41
ilişkin	65	açık	52	yakın	41
parça	65	hedef kitle	52	gösterge	40
toplum	65	sistem	52	proje	40
yazıcı	65	varlık	52	sır	40
üzere	65	adlı	51	tasarımcı	40
ana	64	çerçeve	50	ekonomik	39
izleyici	63	geometrik	50	el sanatları	39
boyutlu	62	iş	50	fiziksel	39
genel	62	kişisel	50	küçük	39
kabul	61	koza	50	tercih	39
öğrenme	61	çünkü	50	edilmiştir	39
yani	61	coğrafi işaret	49	kesim	38
göz	60	dijital	49	nitelik	38
iç	60	form	49	tescil	38
kullanılmıştır	60	gerçek	49	rağmen	38
baskı	59	yüksek	49	atkı	37
baş	59	araç	48	belirli	37
özel	59	eski	48	beyaz	37
temsil	59	güç	48	geniş	37
teori	59	metot	48	mekân	37
olmuştur	59	duygu	47	seramik	37
boy	58	hayat	47	sağlamaktadır	37
hareket	58	kat	47	fakat	37
iyi	58	konservatuvar	47	çamur	36
kadın	58	yöre	47	çözüğü	36
kuram	58	gerekmektedir	47	devlet	36
sağlamak	58	doğal	46	kaynak	36
transfer	58	kuş	46	görsel algı	35

ilkel	35	kumaş	28	eskiz	24
modern	35	odaklı	28	hayal	24
öğretim	35	reklam	28	kuşak	24
bireysel	34	yün	28	mimari	24
çiçek	34	göstermektedir	28	türk müziği	24
duygusal	34	gelmektedir	28	yaratma	24
etkili	34	bilinmektedir	28	yardımcı	24
malzeme	34	örneğin	28	yaygın	24
sıklık	34	algılama	27	başlamıştır	24
teknoloji	34	elektronik	27	verilmiştir	24
zemin	34	estetik	27	belge	23
taşımaktadır	34	kağıt	27	geometrik kesim	23
ama	34	motifler	27	gerçekleştirme	23
az	33	tespit	27	gerçeklik	23
etkileşim	33	toprak	27	hazır	23
gelişme	33	olsa da	27	olanak	23
iplik	33	söylenbilir	27	öneri	23
sayfa	33	çalgı	26	sahne	23
ne olursa olsun	33	kalıp	26	sergi	23
ilgi	32	mit	26	sistemik	23
pamuk	32	şekillendirme	26	sürekli	23
yapılmıştır	32	takım	26	oluşturulmuştur	23
gelmiştir	32	türk sanat müziği	26	yapılmaktadır	23
değerlendirme	31	uçucu	26	dekoratif	22
desen	31	bile	26	dijital baskı	22
endüstri	31	anahtar	25	farklılık	22
günlük	31	başarılı	25	gelir	22
kavramsal	31	bellek	25	güçlü	22
sorun	31	çağdaş	25	hazırlık	22
süsleme	31	derece	25	içerik	22
başvuru	30	işlevsel	25	isimli	22
giriş	30	kullanıcı	25	işlem	22
kül	30	merkez	25	kırmızı	22
mekikli	30	nokta	25	köy	22
mesaj	30	öz	25	sergileme	22
meşk	30	özgü	25	tanıtım	22
ipek	29	özgün	25	temas	22
pazarlama	29	plan	25	yön	22
toplumsal	29	rol	25	zor	22
kişilik	28	olmalıdır	25	düşünülmektedir	22
koleksiyon	28	oluşturmaktadır	25	olacaktır	22
kompozisyon	28	olur	25	başlı	21

boyut	21	boyama	19	bilimsel	17
davranış	21	çaba	19	dekor	17
fırça	21	çift	19	hakemli	17
hafif	21	düz	19	hammadde	17
ışık	21	gönderme	19	heykel	17
kısa	21	içerikli	19	hızlı	17
lisans	21	iletişim	19	il	17
olumlu	21	kavramsal tasarım	19	kapsam	17
yayın	21	kolay	19	karmaşık	17
yerel	21	kurgu	19	kartal	17
yok	21	mobil	19	mevcut	17
yönetmen	21	sembol	19	minimalist	17
zamkı	21	takip	19	net	17
çalışılmıştır	21	teorik	19	olay	17
amaçlı	20	yapılış	19	plaka	17
anasanat	20	oluşturur	19	profesyonel	17
bilinçaltı	20	sağlar	19	repertuar	17
çam	20	gelir	19	seçenek	17
çekici	20	alışık	18	siyah	17
celebi	20	aşkın	18	şan	17
çizgi	20	basılı	18	yeterli	17
değer	20	bitkisel	18	oluşur	17
ebru sanatı	20	esas	18	algısal	16
ejder	20	ince	18	alternatif	16
katkı	20	inşa	18	anlatım	16
kelime	20	puantilizm	18	bağımsız	16
korunma	20	seyirci	18	basit	16
ortak	20	sosyal bilimler	18	batı	16
renkli	20	tasvir	18	çeşit	16
şarkı	20	teknolojik	18	çocuk	16
tablo	20	tekrar	18	dikdörtgen	16
tiyatro	20	tip	18	endüstri ürünleri	16
türlü	20	tiplene	18	etkileşimli e	16
video sanatı	20	ülke	18	öğrenme	16
yazılı	20	yardım	18	fark	16
anlaşılmaktadır	20	zengin	18	figürlü	16
almıştır	20	yer almaktadır	18	karar	16
aile	19	olabilir	18	kökenli	16
anahtar kelimeler	19	alınmıştır	18	mağara	16
analiz	19	uygulanmıştır	18	model	16
benzerlik	19	açılış	17	problem	16
bilinçli	19	aksine	17	senaryo	16
				sevgi	16

soğuk	16	sanat yaratıcılık	14	tasarlanmıştır	13
sağlamıştır	16	sanayi	14	getirilmiştir	13
belirlenmiştir	16	sarı	14	karşın	13
aktif	15	tabak	14	dahi	13
bakış açısı	15	talep	14	eğer	13
cevap	15	tarihsel	14	aydın	12
çeşitlilik	15	yaklaşık	14	bardak	12
değişik	15	yaratma güdüsü	14	bilinç	12
dil	15	yaz	14	cam	12
düşünür	15	getirir	14	deri	12
etkin	15	adeta	13	ders	12
evliya	15	benlik	13	düşünme	12
gelişim	15	bilgisayar	13	eklemeli	12
genç	15	bilişsel	13	faydalı	12
giyim kültürü	15	boş	13	figüratif	12
görüşme	15	çevresel	13	fonksiyon	12
hizmet	15	çıkış	13	geleneksel çömlek	12
ilişkili	15	dini	13	hazırlık sınıfı	12
isim	15	galeri	13	hikaye	12
karakter teorisi	15	gereç	13	hitap	12
nörofizyolojik	15	haz	13	horoz	12
ölümsüzlük	15	iğne	13	icra	12
sağlıklı	15	islam	13	karanlık	12
sanal	15	işaretleme	13	kaynaklı	12
somut	15	kez	13	lego	12
yapısal	15	materyal	13	meslek	12
yazı	15	mavi	13	müzik eğitimi	12
yetişkin	15	mühendislik	13	olasılıklı	12
açıkça	14	öğreti	13	oyunculuk	12
alçı	14	saha	13	ölçü	12
anasanat dalı	14	süre	13	pamuklu	12
çevre	14	şeffaf	13	salt	12
endüstri ürünleri	14	temsil nesnesi	13	sembolik	12
tasarımı	14	uçlu	13	sermaye	12
ev	14	uyum	13	ses eğitimi dersi	12
geleneksel giyim	14	yapımcı	13	sınıf	12
güdü	14	yeterince	13	sihir	12
hayvansal	14	yoğun	13	tekstil tasarımı	12
klasik	14	ortaya çıkmıştır	13	temalı	12
kurum	14	başlar	13	tüketici	12
makale	14	çalışır	13	uzak	12
ön plan	14	söyler	13	yetenek	12
pamuk ipliği	14				

yorum	12	ölümsüz	11	karşılık	10
ulaşmıştır	12	özgür	11	kısım	10
gösterir	12	pişirim	11	marka	10
oluşmaktadır	12	program	11	modelaj	10
taşır	12	psikoloji	11	motifsiz	10
vermiştir	12	sağlam	11	muhtemel	10
görülür	12	sanat eseri	11	mücadele	10
gerekse	12	sektör	11	mükemmel	10
akşam	11	sivri	11	okul	10
alan araştırması	11	sözlü	11	olası	10
anlamalı	11	temelli	11	olgu	10
arzu	11	ticari	11	oluşum	10
balçık	11	uyumlu	11	opera	10
bilim insanları	11	ünlü	11	öge	10
bilimsel	11	zihinsel	11	ön tasarım	10
canlı	11	tanımlanabilir	11	popüler	10
çekim	11	yer alır	11	sade	10
çözgü sıklığı	11	yapmaktadır	11	sivri uçlu	10
deneysel	11	verilmektedir	11	toplu	10
doğu	11	vermektedir	11	türk çini sanatı	10
ekran	11	dokunmuştur	11	vurgu	10
endüstriyel	11	anabilim	10	yalın	10
enstitü	11	asıl	10	yapılış amacı	10
erişim	11	av	10	yapım aşamaları	10
fıstık	11	ayak	10	yaş	10
fonksiyonel	11	bağ	10	yemek	10
gerçekçi	11	bisküvi	10	devam etmektedir	10
gösterebilim	11	çelik	10	temsil eder	10
grup	11	çözüm önerileri	10	neden olmaktadır	10
hâkim	11	değerli	10	içermektedir	10
hazır giyim	11	dekoratif amaçlı	10	görölmüştür	10
hız	11	destek	10	ortaya çıkar	10
ideolojik	11	deyiş	10	gerekir	10
kahraman	11	emek	10	başlanmıştır	10
kalıcı	11	görsel algı	10	verir	10
kanat	11	kuramları	10	getirmiştir	10
kare	11	grifon	10	dikkat çekmektedir	10
kesin	11	hareketli	10	tamamlanmıştır	10
nitelikli	11	ilçe	10	açıklamaktadır	10
oda	11	incelemek	10	toplam	38837
odak	11	işlemecilik	10		
		kabartma	10		

Ek 12. Sosyoloji Alt Derlemindeki Teknik Söz Varlığı Listesi

ve	3377	farklı	173	hal	115
da	1384	zaman	173	yapı	114
kadın	626	insan	171	tablo	109
ile	619	ifade	169	birey	106
suç	611	ilgili	166	biri	105
için	428	çalışan	163	geleneksel	105
gibi	378	ekonomik	163	hırsızlık suçu	105
ara	372	siyasal	155	küreselleşme	105
aile	363	sosyoloji	155	fazla	104
konu	349	alternatif tıp	153	ilişkin	104
toplum	314	temel	148	yaş	103
araştırma	313	kadar	147	toplam	102
sosyal	312	sayı	146	halk	100
kent	296	seçmen	143	kişi	100
suçlu	293	modern	142	anayasa	99
tıp	282	süreç	141	ev	99
yer	269	pîr	140	değer	98
yeni	264	feminist	139	kapı	98
toplumsal	262	hem... hem...	137	sınır	98
önemli	256	bilgi	135	dış	97
aday	248	karşı	134	hayat	96
çalışma	240	kültürel	133	çatışma	94
erkek	238	görülmektedir	132	kentsel	94
alan	223	grup	131	özel	94
iç	218	yan	131	ocak	91
hırsızlık	217	namus	130	yaşam	91
cinayet	201	gün	129	örnek	89
durum	201	ise	129	sınıf	87
el	199	kavram	128	dikkat	86
açı	198	ancak	126	ilk	85
büyük	193	genel	125	bağlı	84
iş	186	dede	123	orta asya	83
ilişki	184	sonuç	122	yaklaşım	83
bilim	183	oran	121	bakış	82
anlam	182	sağlık	121	kurum	82
klan	182	dönem	120	dünya	81
ya... ya...	182	güç	120	modern tıp	81
yok	178	çocuk	116	sosyal bilimler	80
var	176	söz	116	cinsiyet	79
veya	175	yerel	116	çerçeve	78
alternatif	174	alt	115	kabul	78
biçim	174	devlet	115	yeniden	77

sistem	76	nokta	56	olgu	41
yıl	76	analiz	55	rağmen	41
dergi	75	şey	55	adam	40
parti	75	faktör	54	çeşitli	40
seçim	75	mümkün	54	geniş	40
etki	74	ölçüde	54	hareket	40
özellik	74	düzyey	53	hukuk	40
kontrol	73	iletişim	53	karar	40
siyasi	73	kuram	53	kişisel	40
yöntem	73	ülke	53	sermaye	40
az	72	yakın	52	araç	39
çünkü	72	iktidar	51	baba	39
göstermektedir	72	kapitalist	51	doğal	39
benzer	71	allah	50	eş	39
cilt	71	ama	50	ki	39
muhafazakârlık	71	anlayış	50	uzun	39
son	71	devam	50	aday imajı	38
cinayet suçu	70	görüş	49	sarp	38
tarih	70	imaj	49	tartışma	38
soru	68	yerel seçimler	48	bakış açısı	37
yüksek	67	batı	47	cinsel	37
bölge	66	düşünce	47	elit	37
oy	66	uygun	47	kaynak	37
uygulama	66	bulunmaktadır	46	kıyas	37
farklılık	65	yüz	46	kriminal	37
dil	64	merkez	45	tespit	37
hastalık	64	mevcut	45	yönetim	37
sorun	64	ortak	45	an	36
suçluluk	64	toplumsal cinsiyet	45	egemen	36
değişken	63	ad	44	gelmektedir	36
demokrasi	63	ekonomi	44	söylenebilir	36
eğitim	62	kültür	44	varlık	36
olumsuz	62	sosyolojik	44	baş	35
kent sosyolojisi	61	yani	44	bilimsel	35
din	60	meslek	43	göz	35
güçlü	60	rol	43	olmuştur	35
yön	60	tercih	43	olumlu	35
olmaktadır	58	üzere	43	ön	35
önem	58	amaç	42	tedavi	35
alevi	57	kimlik	42	uyuşturucu	35
etkili	57	küçük	42	artık	34
küresel	57	örneğin	42	belirli	34
politik	57	açık	41	görüşme	34
sovyet	57	işleme	41	hayır	34

kötü	34	alevilik	27	eşitsizlik	23
radikal	34	denetim	27	fiziksel	23
sağlıklı	34	direnış	27	işçi	23
sürekli	34	eğilim	27	işlev	23
ulus	34	ifade etmektedir	27	kavramsal	23
üniversite	34	ihtiyaç	27	köy	23
araştırmacı	33	ilgi	27	madun	23
çalışan kadınlar	33	ilintili	27	ortalama	23
dağılım	33	nitelik	27	örneklem	23
değişim	33	oluşturmaktadır	27	politika	23
doğa	33	tarihsel	27	rejim	23
katılımcı	33	ana	26	suç işleme	23
maduniyet	33	bile	26	tane	23
sıra	33	etkin	26	yer almaktadır	23
şeyh	33	etnik	26	alkol	22
anne	32	evli	26	aşiret	22
gelir	32	kan	26	dikkat çekmektedir	22
sol	32	otoriter	26	gündelik	22
bireysel	31	resmi	26	model	22
davranış	31	tespit edilmiştir	26	tecavüz	22
ortaya koymaktadır	31	bağımsız	25	arz	21
şiddet	31	bulgu	25	belirtmiştir	21
tür	31	fakat	25	bugün	21
ataerkil	30	gerek... gerekse...	25	çoğunluk	21
düşük	30	mahkum	25	demokratik	21
düzen	30	plan	25	deneyim	21
eski	30	sosyo kültürel	25	evet	21
fikir	30	tâlipler	25	gerekmektedir	21
hiç	30	taşımaktadır	25	iddia	21
kalburcu	30	yoğun	25	islam	21
okul	30	adalet	24	kısım	21
siyaset	30	bağlam	24	maddi	21
veri	30	belirtmişlerdir	24	oldu	21
yurttaş	30	bölgesel	24	sınırlı	21
adam öldürme	29	inanç	24	baskı	20
eleştiri	29	kitle	24	geleneksel tıp	20
hak	29	mekânsal	24	gelişme	20
ifade eder	29	ön plan	24	getirmektedir	20
seçkin	29	sessiz	24	görülür	20
yoksulluk	29	temsil	24	hizmet	20
belirtmektedir	28	ulusal	24	inşa	20
marksist	28	yurttaşlık	24	kolektif	20
muhafazakâr	28	ağrı	23	kuramcı	20
para	28	arkadaş	23	mensup	20

meşru	20	olabilir	17	peygamber	15
metin	20	pazarlama	17	pozitivist	15
odak	20	akrabalık	16	sınır kapısı	15
sokak	20	almıştır	16	sorumlu	15
tekrar	20	artmaktadır	16	sosyalist	15
toprak	20	başkanlık	16	tarikât	15
tutum	20	başlamıştır	16	yapısal	15
unsur	20	dengesi	16	zengin	15
üretim	20	eğer	16	ahlak	14
gerçekçilik	19	erken	16	aşırı	14
kadın çalışmaları	19	görece	16	belirleyici	14
kılavuz	19	his	16	çatışmacı	14
rekabet	19	ifade etmiştir	16	demografik	14
serbest	19	ihmal	16	düşkün	14
tarihli	19	kısa	16	eğlence	14
ticaret	19	kişisel özellikleri	16	eleştirel	14
uzak	19	klasik	16	evlilik	14
anahtar	18	koşul	16	frekans	14
batılı	18	kullanılmıştır	16	gerçekleşmiştir	14
beklenti	18	kültürel kimliği	16	görür	14
esas	18	mülkiyet	16	hanım	14
getirmiştir	18	oruç	16	içermektedir	14
görmektedir	18	özgürlük	16	ilkokul	14
görölmüştür	18	parçası	16	imam	14
ikamet	18	psikolojik	16	kanaat	14
katılım	18	sosyalleşme	16	kapalı	14
ortaya çıkmaktadır	18	söyler	16	karşılık	14
popüler	18	terk	16	kazanç	14
suç olgusu	18	yeterli	16	kurumsal	14
tüketim	18	ağ	15	nesnellik	14
adlı	17	anlamak	15	özgür	14
ahlaki	17	cevap	15	pasif	14
alternatif tıbbî bakış	17	ceza	15	rasyonel	14
anket	17	dış görünüş	15	sevinç	14
belirgin	17	eksen	15	sıklıkla	14
ciddi	17	esnek	15	sivil	14
görünüş	17	kapsam	15	sürmektedir	14
ideal	17	karşılıklı	15	şimdi	14
işaret	17	kaynaklanmaktadır	15	tahmin	14
kamu	17	mülakat	15	tehdit	14
kapitalizm	17	namuslu	15	uluslararası	14
kitle iletişim	17	not	15	yoksul	14
metodoloji	17	özet	15	zira	14
niteliksel	17	özgü	15	açmaktadır	13

alevilik anlayışı	13	çıkıştır	12	çevre	11
coğrafi	13	değerlendirme	12	çocuk sayısı	11
çağ	13	ekol	12	dindar	11
çalışmak	13	evrensel	12	dinsel	11
çıkar	13	gelişim	12	dönüşmektedir	11
destek	13	genç	12	düşünmektedir	11
doğu	13	gerçek	12	etken	11
ev hanımı	13	husus	12	feminist araştırma	11
eylem	13	ilçe	12	geçiş	11
farz	13	ilişkili	12	güzel	11
gerekir	13	kız	12	hızlı	11
giriş	13	klan politikası	12	hüküm	11
global	13	korumak	12	hükümet	11
gündem	13	korunma	12	ideolojik	11
günlük	13	lisans	12	istikrar	11
haline gelmiştir	13	mağdur	12	karşın	11
hırsız	13	medeni	12	kart	11
kamusal	13	modernleşme	12	kelime	11
katılan	13	müslüman	12	kesin	11
kimse	13	nitel	12	kişilik	11
klan dengesi	13	olabilmektedir	12	kur'an	11
kolay	13	olsa da	12	normal	11
kuşkusuz	13	oysa	12	osmanlı	11
manevi	13	sık	12	paralel	11
mekân	13	siyasal pazarlama	12	postmodern	11
namaz	13	soylulaştırma	12	profesyonel	11
nüfus	13	sözleşme	12	rahat	11
oluşmaktadır	13	tarz	12	savaş	11
pazar	13	temelli	12	sınıfsal	11
tecrübe	13	teorik	12	sosyo kültürel	11
televizyon	13	teorisyen	12	kimlik	
yerleşim	13	ücret	12	sosyolojik analizi	11
zarar	13	açıkça	11	sözcük	11
zayıf	13	açmıştır	11	suç türleri	11
ağır	12	alevîs	11	süre	11
akdeniz	12	anahtar kelimeler	11	tamamlayıcı	11
artış	12	anlaşılmaktadır	11	tarif	11
asıl	12	arka	11	yabancı	11
başladı	12	bağı	11	yavaş	11
birlik	12	beri	11	yaygın	11
cezaevine	12	bölüm	11	yerleşik	11
cinsellik	12	buyruk	11	ziyade	11
cinsiyetçi	12	cevaplayıcı	11	abdest	10
coğrafya	12	çağdaş	11	ailece	10
				akademik	10

anlamalı	10	ilköğretim	10	pişmanlık	10
artma	10	istihdam	10	program	10
ayırım	10	karmaşık	10	saha	10
başarılı	10	karşıt	10	sıkça	10
beden	10	konsensüs	10	sosyolog	10
çalışılmıştır	10	köle	10	sunmaktadır	10
çalışma koşulları	10	kullanılmaktadır	10	tanım	10
çatışma kuramları	10	kumar	10	teknik	10
çay	10	kuzey	10	teori	10
devam eder	10	mal	10	türlü	10
düzenli	10	mesele	10	yapılmıştır	10
emekli	10	müşahede	10	zorunlu	10
ifade etmektedirler	10	nesnel	10	toplam	39648
ifade etmişlerdir	10	net	10		
il	10	perspektif	10		

Ek 13. Şehir Planlaması Alt Derlemindeki Teknik Söz Varlığı Listesi

ve	3688	özellik	182	tablo	125
da	801	değer	181	özgün	123
ile	773	ya... ya...	179	iletişim	122
yapı	705	ekonomik	177	ilişkin	122
alan	685	cephe	173	kullanım	120
konut	601	etki	173	yerel	120
mekan	509	sonuç	171	az	118
için	498	organize	167	turizm	118
bölge	474	büyük	164	bilgi	113
sanayi	449	koruma	162	işlev	113
iç	441	mimarlık	162	hem... hem...	113
ev	429	gün	161	belediye	112
şekil	422	dönem	159	üretim	112
plan	362	sahip	159	zemin	112
yer	355	ürün	159	ilişki	111
tasarım	350	ahşap	158	modern	110
çalışma	347	el	157	yenilik	107
aydınlatma	333	organize sanayi	156	kalite	106
geleneksel	319	genel	153	mekânsal	106
ara	307	teknoloji	153	düzey	105
kent	302	yan	153	temel	105
gibi	289	küçük	151	il	104
yaşam	287	zaman	151	yüksek	104
sayı	286	görülmetedir	149	oda	103
kat	274	ışık	147	doku	102
yıl	267	alt	146	uygun	102
mimari	245	doğal	144	malzeme	101
önemli	240	sanayi bölgesi	144	tercih	101
sosyal	222	yüzey	143	amaç	100
orta	220	konu	142	özellikle	98
kentsel	219	aygıt	141	sistem	98
dış	214	dönüşüm	141	imar	97
farklı	210	ancak	136	üst	97
örnek	209	veya	132	ilk	96
süreç	208	aydınlık	130	ülke	96
çevre	202	kullanıcı	130	destek	95
durum	196	kalkınma	129	uygulama	95
biçim	191	organize sanayi	128	insan	93
tarih	186	bölgesi	126	nüfus	92
ise	186	merkez		kadar	92

özel	91	görsel	67	süpermarket	55
mevcut	90	eğitim	66	yakın	55
üzere	90	kabul	66	yer almaktadır	55
kamusal	89	sektör	66	işlev değişikliği	54
açık	88	ada	65	ölçekli	54
giriş	87	devam	65	toplam	54
kültürel	87	sokak	65	hizmet	53
pencere	87	varlık	65	iç yüzey	53
duvar	86	faaliyet	64	planlama	53
kültür	86	oran	63	anlam	52
ön	86	bulunmaktadır	63	boyut	52
program	86	analiz	62	çeşitli	52
model	85	bölgesel	62	değerlendirme	52
bağlı	82	derslik	62	sınır	52
sergi	81	önem	62	yapım	52
yaşam kalitesi	81	var	62	bölüm	51
yerleşim	81	araç	61	bayi	50
sofa	80	bağlam	61	geniş	50
kapsam	79	ders	61	olmuştur	50
teknik	79	görme	61	değişim	49
üniversite	78	taş	61	ulaşım	49
gelişme	77	imar planı	60	aydınlık düzeyi	48
doğrultu	76	gelişim	59	etkileşim	48
kaynak	76	küçük ayasofya	59	katlı	48
önce	76	tespit	59	planlı	48
ana	75	gerekli	58	hacim	47
fiziksel	75	ifade	58	bar	46
dağılım	74	korunma	58	dokunsal	46
hal	74	son	58	olanak	46
inşa	74	yön	58	olumsuz	46
resim	74	araştırma	57	yapılmıştır	46
ekolojik	72	cumhuriyet	57	ayrı	45
politika	71	iletişim teknolojisi	57	eser	45
aydın	70	öğrenci	57	etkin	45
dikkat	70	öneri	57	kavram	45
söz	70	değişiklik	56	ölçek	45
sıra	69	destek programı	56	yapay	45
sorun	69	biri	55	adet	44
tedarik	69	düşük	55	dünya	44
mahalle	68	eylem	55	enerji	44
üretici	68	koşul	55	tarım	44
yansıtma	68	proje	55	yapısal	44

ekolojik turizm	43	miras	37	parlak	32
gelişmiş	43	turistik	37	toprak	32
grup	43	görölmüştür	37	yayınık	32
kapı	43	amaçlı	36	olmaktadır	32
kentsel dönüşüm	43	aydınlatma aygıtı	36	bugün	31
tescil	43	bahçe	36	diyagram	31
zemin kat	43	batı	36	doğa	31
göstermektedir	43	çarpan	36	esas	31
bilim	42	destinasyon	36	imar planı raporu	31
birim	42	fakülte	36	kamusal mekân	31
büyükölük	42	kırsal	36	konfor	31
dokunma	42	tür	36	merdiven	31
geleneksel konut	42	zincir	36	mutfak	31
imalat	42	birey	35	paralel	31
kısım	42	çerçeve	35	yasal	31
rapor	42	ek	35	güç	30
yoğun	42	gelir	35	kamaşma	30
baş	41	ilişkili	35	ölçü	30
çevresel	41	kapalı	35	özne	30
eski	41	mimar	35	restorasyon	30
fırma	41	şehir	35	satış	30
olumlu	41	teşvik	35	sermaye	30
ortalama	41	toplumsal	35	su	30
sofalı	41	yaklaşık	35	rastlanmaktadır	30
uzun	41	alan çalışması	34	gerekmektedir	30
yıldız	41	altyapı	34	rağmen	30
yıllık	41	bedensel	34	anket	29
hareket	40	dahil	34	dolaysız	29
iş	40	doğu	34	estetik	29
ortak	40	hız	34	geliştirme	29
ulusal	40	an	33	karar	29
ziyaretçi	40	belirli	33	parsel	29
algı	39	benzer	33	rekabet	29
deneyim	39	duyum	33	toplum	29
katma	39	hızlı	33	veri	29
sanat	39	olgu	33	yapay aydınlatma	29
sayılı	39	sergi mekânı	33	belirlenmiştir	29
oluşturmaktadır	39	teknolojik	33	ahşap karkas	28
boyutlu	38	tescilli	33	erişim	28
düzeni	38	uluslararası	33	farklılık	28
göç	38	bağımsız	32	gelişmişlik	28
ticaret	38	kamu	32	geri	28

katkı	28	aile	24	kişi	21
konut mimarisi	28	betonarme	24	küresel	21
masa	28	büyüme	24	nesne	21
memnuniyet	28	dengeli	24	piyasa	21
meyve	28	nesil	24	rol	21
müze	28	saat	24	ticari	21
parça	28	temsil	24	tuvalet	21
potansiyel	28	tip	24	tüccar	21
sanayileşme	28	yaklaşım	24	yatay	21
sivil	28	sağlamaktadır	24	alınmıştır	21
uyumlu	28	düzgün	23	bakış	20
yazı	28	gözlüklü	23	bölgesel kalkınma	20
tespit edilmiştir	28	ışıklılık	23	bütünleşik	20
oluşmaktadır	28	işbirlik	23	cadde	20
dergi	27	öncelikli	23	çoğu	20
donuk	27	özgü	23	detay	20
düzenleme	27	susuz	23	dışsal	20
güney	27	arka	22	dikmen	20
katma değer	27	arşiv	22	görsel konfor	20
kent dokusu	27	bina	22	imalat sanayi	20
sebze	27	bireysel	22	katılımcı	20
sosyoekonomik	27	çatı	22	konaklama	20
yapılaşma	27	değişik	22	makale	20
avlu	26	etkili	22	turist	20
bakanlık	26	gazi	22	tüketim	20
çiftçi	26	güncel	22	uzak	20
eleman	26	halk	22	yardımcı	20
katı	26	iç yüzey yansıtma	22	yoğunluk	20
nokta	26	işletme	22	aidiyet	19
odaklı	26	levanten	22	anahtar	19
tedarik zinciri	26	mobil	22	balkon	19
yatırım	26	nitelikli	22	ekoturizm	19
armut	25	renkli	22	göz	19
endüstriyel	25	uyum	22	inşaat	19
kodlu	25	anlaşılmaktadır	22	izin	19
sanal	25	belirtmektedir	22	kurulu	19
şeması	25	ad	21	perspektif	19
tavan	25	ağırlıklı	21	sağlık	19
yansıma	25	dik	21	servis	19
başlamıştır	25	döşeme	21	sınırlı	19
örneğin	25	gri	21	sivil mimari	19
yani	25	henüz	21	taze	19

volkanik	19	gelmektedir	17	çalışma düzlemi	14
yeğlilik	19	saptanmıştır	17	çeşme	14
kullanılmıştır	19	alıcı	16	çözüm	14
ki	19	arazi	16	duygusal	14
bitişik	18	çağdaş	16	düzlem	14
devlet	18	fark	16	elektrik	14
hafta	18	flüoresan	16	erken	14
kentsel mekan	18	geçiş	16	faktör	14
ortalama aydınlık	18	idari	16	fiziki	14
park	18	kafe	16	güneş	14
paşa	18	merkezli	16	haritalama	14
sürekli	18	ocak	16	hükümet	14
temelli	18	pazarlama	16	inceleme	14
yarı	18	plan şeması	16	kalkınma aracı	14
taşımaktadır	18	sert	16	karakteristik	14
kullanılmaktadır	18	sit	16	karşın	14
verilmiştir	18	soğuk	16	koyu	14
sağlamıştır	18	yabancı	16	kredi	14
yönünde	18	yıllık kalkınma	16	kuruluş	14
alternatif	17	sağlanmaktadır	16	kuzey	14
anıtsal	17	kalmıştır	16	megaron	14
aydınlatma biçimi	17	hazırlanmıştır	16	metre	14
bakan	17	alışveriş	15	no	14
banyo	17	baskın	15	özgün plan	14
cuma	17	başarılı	15	parametre	14
doğrusal	17	bütünleşik	15	pazar	14
gerçek	17	aydınlatma		peyzaj	14
gündelik	17	deniz	15	saray	14
ilan	17	dikdörtgen	15	sıcak	14
kapsamlı	17	esnek	15	tabiat varlıkları	14
kentleşme	17	ileri	15	tabiat varlıklarını	14
kolay	17	modelleme	15	koruma	
koruma önerileri	17	net	15	tipoloji	14
lambalı	17	otel	15	yazılım	14
literatür	17	payı	15	yenilikçi	14
renksel	17	perakende	15	girmiştir	14
savaş	17	rahatsız	15	oluşturulmuştur	14
tabiat	17	sayısal	15	karşın	14
tarihsel	17	sergileme	15	algılama	13
taşıyıcı	17	talep	15	artış	13
yatak	17	verimli	15	başvuru	13
değerlendirilmiştir	17	devam etmektedir	15	başvuru tarihi	13
		incelenmiştir	15	bilimsel	13

cevap	13	konum	12	kalıntı	11
coğrafi	13	lamba	12	kerpiç	11
dokunsal haritalama	13	marka	12	kişisel	11
erişim tarihi	13	nicelik	12	köşe	11
günlük	13	ortam	12	kültür varlıkları	11
iklim	13	politik	12	memnuniyet düzeyi	11
işlevsel	13	sabit	12	miktar	11
kent merkezinde	13	siyah	12	mimari tasarım	11
kış	13	teşkil	12	mobilya	11
kontrol	13	topografya	12	organik	11
kötü	13	tüik	12	öznel	11
lisans	13	üretim piyasası	12	pınar	11
medya	13	yanıt	12	plan tipi	11
mimarlık bölümü	13	yarım	12	psikolojik	11
mülkiyet	13	yasa	12	sektörel	11
posta	13	yaygın	12	sıklıkla	11
saçak	13	yazar	12	strateji	11
sıva	13	ifade etmektedir	12	tahta	11
süre	13	tercih etmektedir	12	tarihli	11
toptancı	13	sıralanabilir	12	temin	11
yenileme	13	bitki	11	turizm	11
zayıf	13	bünye	11	potansiyelleri	
geliştirilmiştir	13	doluluk	11	ucuz	11
söylenebilir	13	düşey	11	uyumsuz	11
gerekir	13	düz	11	yaşam biçimi	11
afektif	12	ekolojik turizm	11	yayın	11
aşırı	12	potansiyeli		yazı tahtası	11
bağlantılı	12	eşit	11	zarar	11
belge	12	etken	11	ifade edilmiştir	11
bilişsel	12	fikir	11	gelmiştir	11
çekici	12	genç	11	olsun olmasın /	11
değerli	12	geriverim	11	olursa olsun	
derece	12	gıda	11	olabilir	11
düzenli	12	görmek	11	olacaktır	11
fizik	12	güvenlik	11	çünkü	11
geleneksel evler	12	hak	11	ağaç	10
geometrik	12	hedef	11	ansiklopedi	10
gereksinim	12	ışık kaynağı	11	arsa	10
güçlü	12	ihracat	11	baskı	10
internet	12	ihtiyaç	11	bulgu	10
kanatlı	12	ilçe	11	cephe düzeni	10
kentsel yaşam	12	inovasyon	11	çıkış	10
		istihdam	11	çift	10

çocuk	10	kültür varlıklarını	10	yaş	10
deri	10	koruma		yaşam birimi	10
dini	10	metropolitan	10	yenileme alanı	10
ekonomi	10	müdahale	10	yıllık kalkınma	10
enerji kullanımı	10	mühendislik	10	planı	
entegre	10	mülakat	10	zengin	10
geleneksel kent	10	niteliksiz	10	zor	10
dokusu		numaralı	10	ortaya çıkmaktadır	10
gündem	10	olanaklı	10	ortaya çıkmıştır	10
hissi	10	plan tipolojisi	10	sağlanmıştır	10
iç mekân	10	renksel geriverim	10	bilinmektedir	10
irdelenme	10	sosyal yapı	10	izlenmektedir	10
kanun	10	standart	10	sağlanmalıdır	10
katılım	10	şart	10	artmaktadır	10
kavramsal	10	tarihi yapılar	10	düşünülmektedir	10
kemerli	10	tasarım destek	10	tanımlanmıştır	10
kitap	10	programları		başlanmıştır	10
kongre	10	teslim	10	ama	10
konut mimarisinin	10	ürün geliştirme	10	bile	10
dönüşümü		yanal	10	toplam	46946
kurgulamak	10	yapılı	10		
kurtuluş	10	yasal düzenlemeler	10		

Ek 14. Turizm Alt Derlemindeki Teknik Söz Varlığı Listesi

ve	3508	müşteri	213	tanıtım	143
turizm	1787	ilgili	212	veri	143
ile	784	bölge	206	önem	142
işletme	562	öğrenci	201	mutfak	141
turist	484	yönetici	196	dergi	138
da	437	grup	195	görülmektedir	137
eğitim	422	sorun	192	sıra	136
hizmet	419	el	191	turist sayısı	136
sayı	388	iç	187	seyahat	135
ise	380	genel	180	turistik	135
sektör	369	oran	178	ilişkin	132
otel	366	durum	176	turizm geliri	132
ülke	358	şekil	175	ilk	128
yıl	349	sosyal	172	kültürel	128
iş	341	turizm sektörü	172	dünya	124
önemli	339	faktör	170	ancak	122
özellik	336	yüksek	167	personel	122
alan	326	beklenti	165	bilgi	118
araştırma	320	tatmin	164	insan	117
çalışma	299	kaynak	163	sendika	116
sonuç	280	yöre	163	farklı	115
konu	273	kişi	162	soru	115
yer	273	konaklama	161	doğal	114
gibi	271	ekonomik	158	algı	112
çalışan	266	anket	156	gün	110
kalite	264	veya	155	bilim	108
ortalama	261	işgüvencesi	154	yatırımcı	108
gelir	253	toplam	154	değer	107
faaliyet	242	yatırım	154	farklılık	107
ilişki	233	etki	150	rekabet	107
düzey	224	analiz	147	tüm	107
orta	216	üniversite	146	ya	107
tablo	216	amaç	143	ziyaret	106

ifade	105	milyon	80	temel	64
sosyal bilimler	103	yaşam	80	turizm işletmeleri	63
uygulamalı	102	süre	79	özel	62
az	100	tesis	79	bulunmaktadır	61
meslek	100	olumlu	78	destinasyon	61
termal	100	söz	78	profesyonel	61
kadar	99	merkezi	77	araç	60
düşük	98	rekreasyon	77	oluşturmaktadır	60
işgören	98	tür	77	tatil	60
yabancı	98	dikkat	76	çeşitli	58
yan	97	otel işletmeleri	76	fast food	58
dış	96	üzere	76	gerekmektedir	58
sonra	96	var	76	memnuniyet	57
tercih	96	gelişme	75	turizm eğitimi	57
yeterlilik	96	olmuştur	75	belgeli	56
program	95	zaman	74	derece	56
sosyal bilimler dergisi	95	biri	73	devlet	56
ziyaretçi	94	çekicilik	73	kültür	56
il	93	artış	72	üst	56
kongre	92	bağlı	72	altyapı	55
test	92	hizmetiçi eğitim	71	katkı	55
içeri	91	inanç	71	sağlık	55
tarih	91	şehir	71	işgüvencesi algısı	53
uluslararası	89	göstermektedir	70	katılan	53
yeni	89	katılımcı	70	pazarlama	53
ders	88	model	70	uygulama	52
harcama	88	ulaşım	70	yerel	52
hizmetiçi	88	memnun	68	algılama	51
demografik	86	yapı	68	gelişim	51
ürün	86	anlamlı	67	kalkınma	51
mutfak dersleri	85	değişken	67	motivasyon	51
son	85	vekâlet	66	pay	51
hizmet kalitesi	83	boyut	65	yatak	51
hem... hem ...	82	öğretim	65	yeterli	51
yaş	81	istihdam	64	çünkü	50

hotel	49	yoğun	41	yönetmel	35
bölüm	47	yok	41	amaçlı	34
olmaktadır	47	yön	41	gelişmiş	34
turizm yatırımları	47	koşul	40	halk	34
mümkün	46	politika	40	inanç turizmi	34
olacaktır	46	anlamlılık	39	mal	34
seviye	46	bağımsız	39	ölçü	34
belirli	45	demografik özellikler	39	yıllık	34
fiyat	45	ihtiyaç	39	ağ	33
mesleki	45	iletişim	39	belirlenmiştir	33
örnek	45	mevcut	39	kıyı	33
anlam	44	not	39	konaklama süresi	33
çevre	44	otelcilik	39	oluşmaktadır	33
etkili	44	uygun	39	pazar	33
evli	44	yüzde	39	yüksekokul	33
kongre turizmi	44	cevap	38	fark	32
lisans	44	dönem	38	günlük	32
örneklem	44	ki	38	küçük	32
profesyonel yönetici	44	talep	38	söylenbilir	32
yıldızlı	44	an	37	yakın	32
arz	43	işveren	37	yalnız	32
güçlü	43	sözleşme	37	ağırlık	31
işletmecilik	43	tespit	37	aşama	31
yerli	43	yiyecek	37	bulgular	31
baş	42	aşçılık	36	devam	31
gelmektedir	42	döviz	36	güç	31
olumsuz	42	ev	36	ilgi	31
yöntem	42	kabul	36	lise	31
almaktadır	41	süreç	36	milli	31
fiziksel	41	yönetim	36	otel işletmeciliği	31
kapsam	41	deniz	35	rekreasyon alan	31
kişisel	41	frekans	35	teşvik	31
ön	41	reklam	35	yabancı turist	31
uzun	41	sürekli	35	aile	30
üye	41	tahmin	35	alışveriş	30

aritmetik	30	verilmiştir	27	değişik	23
eğlence	30	yol	27	dini	23
etkin	30	anova	26	erkek	23
hızlı	30	bakanlık	26	giriş	23
kısım	30	bekâr	26	güven	23
üretim	30	bulunmuştur	26	hız	23
anlamlılık düzeyi	29	cinsiyet	26	kavram	23
başka	29	davranış	26	müşteri tatmi	23
bölgesel	29	eski	26	olay	23
görölmüştür	29	içecek	26	otel yatırımcıları	23
hristiyan	29	normal	26	paket	23
karar	29	rağmen	26	tanıtım harcamaları	23
literatür	29	savaş	26	turizm işletme belgeli	23
milyar	29	sebeup	26	yaşam tatmini	23
nicel	29	skor	26	yetersiz	23
politik	29	strateji	26	açık	22
pozitif	29	ulusal	26	ad	22
ticaret	29	akraba	25	ana	22
tutum	29	almıştır	25	başlamıştır	22
belediye	28	anlaşılmaktadır	25	endüstri	22
boş	28	benzer	25	işçi	22
değerlendirme	28	müşteri beklentileri	25	katılıyorum	22
denetleme	28	nitelikli	25	lisansüstü	22
fast food çalışanları	28	odaklı	25	nitel	22
geniş	28	olanak	25	öğrenim	22
görev	28	tam	25	sermaye	22
madde	28	zayıf	25	takip	22
müze	28	gelmiştir	24	terör	22
ölçek	28	hedef	24	yeterince	22
önce	28	katılım	24	bayan	21
öncelikle	28	verilmektedir	24	biçim	21
termal turizm	28	yani	24	dolar	21
yapılmıştır	28	yaygın	24	gerek... gerekse	21
emekli	27	yönlü	24	işyeri	21
uygulamalı mutfak dersleri	27	çalışma koşulları	23	kademe	21

katsayı	21	akraba ziyareti	18	işgücü	17
kontrol	21	altyapının yeterliliği	18	kamu	17
rol	21	büyüme	18	karşın	17
satın	21	emek	18	kolay	17
serbest	21	enformasyon	18	korelasyon	17
sıralama	21	foto	18	ortaya çıkmıştır	17
standart	21	grup içi	18	personelin eğitimi	17
aşçılık programı	20	imkân	18	rakip	17
bağlam	20	işletme belgeli tesis	18	sabit	17
bahşiş	20	kapasite	18	sağlık hizmetleri	17
değişim	20	kitle	18	sendikal	17
hijyen	20	negatif	18	seyahat özellikleri	17
kare	20	örgütsel	18	sportif	17
örgün	20	sağlamaktadır	18	tabanlı	17
örneğin	20	şikayet	18	tavsiye	17
özet	20	teknik	18	turistik ürün	17
sağlayacaktır	20	turizm öğrencileri	18	ücret	17
tur	20	yaklaşık	18	yeme	17
turizm tanıtım harcamaları	20	yerel ulaşım	18	ağırlıklı	16
unsur	20	zengin	18	alınmıştır	16
adet	19	afet	17	aylık	16
aritmetik ortalama	19	algılama düzeyi	17	çalışılmıştır	16
bağımlı	19	anahtar	17	destek	16
dost	19	bakış	17	ekonomi	16
etkinlik	19	birey	17	fakat	16
göz	19	bürokrasi	17	gelmektedirler	16
harita	19	çekici	17	gerekir	16
kâr	19	çeşitlilik	17	iklim	16
önceden	19	dinlenme	17	ilan	16
regresyon	19	doğal afetler	17	işaret	16
sendika algısı	19	dolaylı	17	kalmıştır	16
servis	19	geliş	17	kılıç	16
uygulanmıştır	19	hristiyanlık	17	kısa	16
yararlanılmıştır	19	imaj	17	kullanılmıştır	16
yatak sayısı	19	istatistiki	17	kültürel turizm	16

meslek	16	rekabet güçleri	15	memur	14
yüksekokulu	16	sağlıklı	15	motive	14
nokta	16	sapma	15	örnekleme	14
özgü	16	serbest meslek	15	şehir merkezi	14
sık	16	tarım	15	tanıtma	14
sınırlı	16	temsil	15	taşımaktadır	14
ulaşım aracı	16	turistlerin seyahat özellikleri	15	ulaşmıştır	14
yabancı turist sayısı	16	turizm altyapısı	15	varlık	14
yemek	16	turizm altyapısının yeterliliği	15	yardımcı	14
alternatif	15	üyelik	15	zararsızlık	14
ciddi	15	yiyecek içecek	15	araştırmacı	13
coğrafi	15	ampirik	14	artırmaktadır	13
çocuk	15	anahtar kelimeler	14	beceri	13
düşünce	15	bağımlı değişken	14	belirtmektedir	13
ek	15	başarılı	14	belirtmişlerdir	13
ekonomik durum	15	bay	14	çizelge	13
ev hanımı	15	bile	14	emir	13
evet	15	bireysel	14	erişim	13
gerçekleştirilmiştir	15	çerçeve	14	esas	13
görüş	15	doğal afetlerin zararsızlığı	14	gece	13
güneş	15	düşünülmektedir	14	geleneksel	13
güvenlik	15	etkilemektedir	14	göstermiştir	13
hanım	15	evren	14	hafta	13
ifade etmişlerdir	15	faktör analizi	14	hipotez	13
inanç tabanlı pazarlama	15	fiziki	14	istek	13
incelenme	15	güzel	14	iş hayatı	13
istatistiksel	15	hayat	14	kat	13
kaliteli	15	hayır	14	kıyas	13
katılmıyorum	15	içme	14	konaklama tesisleri	13
konukseverlik	15	kaplıca	14	medeni	13
kum	15	kelime	14	mesleki turizm	13
kumsal	15	konaklama işletmeleri	14	olursa olsun	13
maliyet	15	kumsalların kalitesi	14	paralel	13
no	15	kurum	14	sayılı	13
organize	15			sendika algısı	13
önerme	15				

sistem	13	ödeme	12	doğu	11
sunulmuştur	13	ön plan	12	fakülte	11
şüphesiz	13	plan	12	gelişmişlik	11
tekrar	13	politikaların etkinliği	12	genç	11
telekomünikasyon	13	potansiyel	12	gerçekleşmiştir	11
telekomünikasyon ağı	13	profil	12	gündem	11
tercih etmektedirler	13	propaganda	12	günlük ortalama	11
uygunluk	13	rekabetçilik	12	ilköğretim	11
vekil	13	rekabetçilik analizi	12	kadın	11
yetki	13	reklam politikaları	12	kısmen	11
yönünde	13	reklam politikalarının etkinliği	12	kimi	11
zenginlik	13	sağlar	12	kullanılmaktadır	11
ampirik bir değerlendirme	12	spor	12	kurumsal	11
bağımsız değişken	12	sportif faaliyetler	12	kutsal	11
bankacılık	12	stratejilerin yeterliliği	12	mesleki eğitim	11
birlik	12	telekomünikasyon ağının kalitesi	12	metin	11
çoğunluk	12	termal kaynaklar	12	normal öğretim	11
ekonometrik	12	toplumsal	12	olabilmektedir	11
gerçek	12	tüketici	12	olsa da	11
görüşme	12	uluslararası rekabetçilik	12	planlı	11
hac	12	uluslararası rekabetçilik analizi	12	politik yapı	11
hareket	12	yaş grupları	12	psikolojik	11
hata	12	yazılı	12	rekreasyonel	11
hizmet sektörü	12	yönetici eğitimi	12	sağlanabilir	11
hoca	12	yurt	12	seyahat acentaları	11
ifade etmektedir	12	zafer	12	sınır	11
ihracat	12	zor	12	tane	11
ikincil	12	acenta	11	terör olayları	11
ilave	12	anlayış	11	tespit edilmiştir	11
istatistik	12	belirtilmektedir	11	turizm endüstrisi	11
kilise	12	dış ticaret	11	turizmin ekonomiye katkısı	11
kol	12	doğal çevre	11	uyruk	11
likert	12			uyum	11
modern	12			vade	11
net	12			yatak kapasitesi	11

akademik	10	husus	10	seçilmiştir	10
arkadaş	10	ilan edilmiştir	10	sır	10
belirleyici	10	insan kaynakları	10	standart sapma	10
bölgelerarası	10	istenmiştir	10	tahmin edilmektedir	10
çağdaş	10	istikrarlı	10	takip etmektedir	10
çevrenin güzelliği	10	kapalı	10	temizlik	10
çözüm	10	karmaşık	10	tesis yatak sayısı	10
dağılım	10	kaya	10	toplu	10
devir	10	korunma	10	turizm gelişimi	10
dış tanıtım	10	küresel	10	veri toplama	10
dil	10	memnuniyet dereceleri	10	verilir	10
din	10	meslek liseleri	10	yaklaşım	10
doğal çevrenin güzelliği	10	olabilir	10	yasal	10
doluluk	10	oluşturulmuştur	10	yetersizlik	10
düşmüştür	10	ortalama harcama	10	yokluk	10
eğitimi	10	ortaya çıkmaktadır	10	yorumlanabilir	10
fiziksel özellikler	10	ölçme	10	yönetmel sorunlar	10
güvenilirlik	10	öneri	10	zincir	10
güzellik	10	para	10	toplam	45143
halkla ilişkiler	10	park	10		
hitap	10	risk	10		

Ek 15. Eğitim Alt Derlemindeki Teknik Söz Varlığı Listesi

ve	3696	anlamlı	219	görülmektedir	124
öğrenci	1851	gelişim	219	sorun	124
okul	962	konu	219	hizmet	123
öğretmen	846	davranış	218	fen	122
da	761	iç	207	seçki	122
için	729	bilim	204	uygun	121
ile	665	veri	200	akademik	120
eğitim	653	amaç	187	sigara	120
çocuk	611	önemli	185	sonra	120
çalışma	574	performans	176	süreç	120
araştırma	508	üniversite	176	var	120
sosyal	491	model	175	faktör	119
sınıf	469	problem çözme	175	kontrol	118
grup	440	puan	173	değer	116
ara	437	başarı	172	öğrenme	116
beceri	430	yöntem	172	tükenmişlik	116
sonuç	430	çatışma	160	aile	112
test	384	son	160	öğretmen adayları	112
düzey	375	ilişki	158	etkili	111
ölçek	374	internet	157	yaş	111
madde	345	soru	157	ise	110
deney	329	engelli	156	iyi	110
durum	323	ortalama	156	oran	110
tablo	286	bilimsel	155	genel	109
müzik	277	arkadaş	154	kız	109
ders	274	sayı	149	yönetim	109
bilgi	272	ürün	146	benlik	106
uygulama	272	anlamlı bir farklılık	145	birey	106
çözme	271	yüksek	145	zihin	106
öğretim	267	program	144	değerlendirme	105
problem	264	ya... ya...	144	değişken	105
el	262	frekans	140	farklılık	105
toplam	252	zaman	137	zihin engelli	105
tutum	251	teknoloji	136	dergi	103
okul öncesi	245	ortam	135	araç	100
boyut	240	fark	134	veya	100
analiz	237	insan	133	eleştirel	99
alan	234	kullanım	130	kullanma	99
yer	232	aday	129	personel	99
etkinlik	228	iş	127	ancak	98
yıl	225	bulgu	126	hem... hem...	98
gibi	223	akran	125	şekil	98

erkek	97	bulunmuştur	73	çalışan	56
etki	96	ilk	73	görev	56
okuma	96	sıra	73	düşük	55
belirleme	95	benlik saygısı	72	olumsuz	55
dosya	95	biri	72	yapı	55
kişisel	95	güvenirlik	72	bulmaca	54
kullanılmıştır	95	kişi	72	çocuk edebiyatı	54
lise	95	örneklem	72	sinir	54
cilt	93	yaklaşım	72	yapay	54
öğrenim	93	cinsiyet	71	göstermektedir	53
sosyal bilimler	93	geçerlik	71	iletişim	53
problem çözme	92	alışkanlık	70	teknik	53
becerisi		bölüm	70	dağılım	52
seçki dosyası	92	ölçme	69	kitap	52
sosyal beceri	92	form	68	başarılı	51
ürün seçki dosyası	92	gerekli	68	derece	51
düşünme	91	görüşme	68	ikinci	51
olumlu	91	sosyal hizmet	68	kapsam	51
sosyal bilimler	91	tek	68	kaynaştırma	51
dergisi		yön	68	dil	50
ilköğretim	90	aynı	67	gün	50
görüş	89	hal	66	özel	50
ihtiyaç	87	normal	66	tespit	50
örnek	87	eleştirel düşünme	65	öncesi öğretmen	49
tür	87	dönem	64	adayları	
temel	86	dikkat	63	yapılmıştır	49
müze	83	takip	63	bağımsız değişken	48
özellik	83	destek	62	eğlence	48
yeterli	83	sınıflandırma	61	görölmüştür	47
edebiyat	81	anne	60	t testi	47
müdahale	81	defter	60	bilgisayar	46
müzik etkinliği	81	sosyometri	60	mesleki	46
son test	80	kavram	59	uyum	46
ilgi	79	okul öncesi	59	arkadaşlık	45
ön test	78	öğretmenleri	59	karar	45
sistem	78	öğretmenlik	59	disiplin	44
alkol	77	önem	59	katılım	44
büyük	77	evet	58	oyun	44
engelli öğrenci	77	kabul	58	sosyalleşme	44
belirlenmiştir	76	tükenmişlik	58	an	43
duygusal	75	düzeyleri		bağımlı	43
ifade	75	kontrol grubu	57	bireysel	43
saygı	75	meslek	57	çözüm	43
deneysel grubu	74	üzere	57	duyarsızlaşma	43
kadar	74	yan	57		

fiziksel	43	geleneksel	37	inkılâp	30
regresyon	43	hedef	37	rol	30
verilmiştir	43	katsayı	37	roman	30
alınmıştır	42	kıdem	37	şef	30
beklenti	42	malzeme	37	yer verilmiştir	30
demokratik	42	resimli	37	yönetici	30
istatistiksel	42	hareket	36	adım	29
rağmen	42	lojistik regresyon	36	içerik	29
söylenebilir	42	memnuniyet	36	inkılâp tarihi	29
tükenme	42	mezun	36	kurum	29
yakın	42	örgütsel	36	küçük	29
yönetme	42	biçim	35	kültür	29
yüzde	42	çatışma durumları	35	maruz kalma	29
anket	41	iklimi	35	öneri	29
araştırmacı	41	kişisel başarı	35	şiddet	29
baba	41	yok	35	yardımcı	29
bulunmaktadır	41	göz	34	yeterlilik	29
ortaöğretim	41	olabilir	34	belirtmiştir	28
ağ	40	resimli sosyometri	34	faktör analizi	28
bağımlılık	40	yetersiz	34	il	28
bağlı	40	atatürkçülük	33	kitap okuma	28
devam	40	çünkü	33	sınıf yönetimi	28
duygusal tükenme	40	geçerlik-güvenirlilik	33	söz	28
ev	40	oluşturmaktadır	32	ulaşmıştır	28
geliştirme	40	ritim	32	uzman	28
gerekmektedir	40	standart	32	belirtmişlerdir	27
sinir ağları	40	varyans	32	çocuk gelişimi	27
aktif	39	yardım	32	değişim	27
alet	39	anahtar	31	doğru sınıflandırma	27
çocuk edebiyatı	39	ayrı	31	katılıyorum	27
dersi		bağlılık	31	lisans	27
fayda	39	bilişsel	31	matematik	27
not	39	işbirliği	31	olmuştur	27
tarihi	39	katkı	31	sürekli	27
toplum	39	kolay	31	zihinsel	27
yapay sinir ağları	39	konsültasyon	31	ad	26
fakülte	38	kültürel	31	başarısız	26
güdülenme	38	maruz	31	betimsel	26
lojistik	38	orta	31	hayır	26
normal gelişim	38	açık	30	içme	26
rehberlik	38	bağlam	30	izinsiz	26
tercih	38	boyutlu	30	memnun	26
ay	37	giriş	30	no	26
cevap	37	incelenmiştir	30	ölçme aracı	26
çaba	37				

tarih	26	teknolojik	23	düşünülmektedir	19
tespit edilmiştir	26	yani	23	elektronik	19
eğitim fakültesi	25	ana	22	eleştirel akıl	19
etkin	25	belirli	22	eleştirel akıl	19
hazırlık	25	çatışma çözme	22	yürütme	
ilköğretmen	25	becerileri		günlük	19
katılımcı	25	deneyim	22	güvenlik	19
ki	25	doğal	22	hizmet içi	19
madde bağımlılığı	25	geçerli	22	idari	19
oluşmaktadır	25	geniş	22	lojistik regresyon	19
örneğin	25	laboratuvar	22	analizi	
parça	25	müze eğitimi	22	meslek lisesi	19
uygulanmıştır	25	müzik eğitimi	22	ortak	19
uzun	25	öğretme	22	problem çözme	19
varyans analizi	25	tutum ölçeği	22	yöntemi	
yaşam	25	ülke	22	psikolojik	19
yer almaktadır	25	veri toplama aracı	22	regresyon analizi	19
alkol kullanma	24	akıl yürütme	21	resimli sosyometri	19
belli	24	amaçlanmıştır	21	ölçeği	
bilimsel roman	24	anlam	21	sosyometri ölçeği	19
deneysel	24	anlamlılık	21	yaratıcı	19
fakat	24	anlatım	21	bile	18
geliştirmek	24	artış	21	coğrafi bilgi	18
genel eğitim	24	coğrafi	21	gerçek	18
hafta	24	çalışmacı	21	ilkokul	18
kişilik	24	çocuk davranış	21	katılmıyorum	18
okul iklimi	24	ölçeği		kelime	18
resim	24	davranış ölçeği	21	okul öncesi eğitimi	18
sigara içme	24	genç	21	olur	18
tekrar	24	karşılaştırılma	21	performans	18
test puanları	24	olmaktadır	21	teknolojisi	
yarı	24	örgün	21	rehber	18
yatılı	24	örgüt	21	sanat	18
yürütme	24	sağlar	21	saptanmıştır	18
akıl	23	sosyal çalışmacılar	21	sebep	18
bilimsel tutum	23	tartışma	21	teknoloji dersi	18
doğrulayıcı faktör	23	yapma	21	tutarlılık	18
eğitim öğretim	23	başarı puanları	20	yetersizlik	18
etkileşim	23	davranışsal	20	ama	17
faaliyet	23	etkilemektedir	20	aritmetik	17
güvenilir	23	yeterince	20	aşırı	17
okuma alışkanlığı	23	yorum	20	bilimsel araştırma	17
özet	23	akran şiddeti	19	çağdaş	17
sosyal bilgiler	23	basit	19	doğrulayıcı faktör	17
		çalışılmıştır	19	analizi	
				eğer	17
				hissediyorum	17

ıçerikli	17	ıçermektedir	15	sınıflandırma oranı	14
kaynak	17	istatistiksel olarak	15	siyasi	14
korelasyon	17	anlamlı		sportif	14
olsa da	17	kaç	15	toplumsal	14
ortaokul	17	kısmen	15	verimli	14
öz	17	koç	15	yapıcı	14
t testi sonuçları	17	koruma	15	yaş grubu	14
tek faktörlü	17	likert	15	anabilim	13
varyans		madde bağımlısı	15	aşama	13
tepki	17	milli eğitim	15	bağımsız	13
ulaşmak	17	pozitif	15	örneklemeler	
yol	17	rahatsız	15	bakış	13
zor	17	risk	15	çalışma grubu	13
anlaşılmaktadır	16	sınıf öğretmeni	15	değişik	13
anova	16	son test puanları	15	dinleme	13
fen bilimleri	16	soyut	15	dizüstü	13
ifade etmiştir	16	söylemişlerdir	15	eğitim düzeyi	13
ilişkili	16	şarkı	15	ekonomik	13
indeks	16	tahmin	15	fırsat verir	13
internet ortamı	16	tarama	15	görüşme formu	13
kruskal wallis	16	uygulamalı	15	imaj	13
kuram	16	ayrıt	14	incelemek	13
mümkün	16	başlık	14	isterler	13
okul öncesi dönem	16	bilgi sistemleri	14	istiyorum	13
ölçmek	16	bilişim	14	kalıcı	13
önem taşımaktadır	16	coğrafi bilgi	14	kullanılmaktadır	13
paralel	16	sistemleri		kuramsal	13
sağlamaktadır	16	değerlendirilmiştir	14	kurgu	13
sınırlı	16	deyişle	14	müdür	13
tam	16	doğru sınıflandırma	14	nicel	13
yazılı	16	oranı		oluyor	13
akran ilişkileri	15	gösterilmiştir	14	tarihsel	13
anahtar kelimeler	15	güç	14	temin	13
analiz edilmiştir	15	işaret	14	uçlu	13
atatürkçülük dersi	15	işlem	14	yönelme	13
belirtilmiştir	15	kitap okuma	14	adlı	12
çocuk gelişimi	15	alışkanlığı		anlamlılık düzeyi	12
programı		maddelik	14	baş	12
danışmanlık	15	medeni	14	bayan	12
faydalı	15	müzecilik	14	belirtilmektedir	12
gelişme	15	müzik alanı	14	çocukluk	12
gerçekleştirilmiştir	15	nitel	14	drama	12
gözlem	15	olacaktır	14	etüd	12
hesaplanmıştır	15	olmalıdır	14	evren	12
iç tutarlılık	15	ölçü	14	gelmektedir	12
		ritim aletleri	14		

gerekir	12	belirleyici	11	akademik başarı	10
güçlü	12	bileşenler	11	anahtar sözcükler	10
güven	12	bilimsel araştırma yöntemleri	11	anayasa	10
idari bilimler	12	bulunmamıştır	11	ayrıntılı	10
insan kaynakları	12	cumhuriyet	11	bilim kurgu	10
katı	12	çarşı	11	bölge	10
kesinlikle	12	data	11	çokluk	10
kısım	12	düzenleme	11	değerlendirmek	10
köy	12	ekolojik	11	demografik	10
kural	12	eski	11	destek sistemleri	10
matematik	12	gelmiştir	11	destekli	10
öğretmenliği	12	güçlük	11	devlet	10
merkez	12	güzel	11	eğitimci	10
motor	12	hürriyet	11	eğitimsel	10
mühendislik	12	izin	11	eğitsel	10
oluşturulmuştur	12	kadın	11	eksiklik	10
ortaya çıkmıştır	12	karşın	11	final	10
öğrenci takip defteri	12	km	11	gelir	10
planlama	12	kurumsal	11	gönüllü	10
puan ortalamaları	12	literatür	11	göre	10
resim iş	12	müfettiş	11	hata	10
sapma	12	müzik aletleri	11	içsel	10
serbest	12	öncelikli	11	ifade etmişlerdir	10
sıkıntı	12	performans değerlendirme raporu	11	iktisadi	10
sınıf düzeyi	12	sistemik	11	iktisadi-idari	10
süre	12	sosyalleşme alt boyutları	11	istenmiştir	10
unvan	12	sosyometrik	11	işaret etmektedir	10
yanıt	12	sunulmuştur	11	kabul edilebilir	10
yarar	12	terk	11	kabul edilmektedir	10
yaygınlık	12	test sonuçları	11	kare	10
yer almıştır	12	uçucu	11	katılma	10
yıllık	12	uyarlama	11	kavga	10
yurt	12	uyumlu	11	kayıt	10
zorunlu	12	üst düzey	11	konuşma	10
açıklama	11	yaklaşık	11	kötü	10
akademik danışmanlık amaçlı	11	yapılabilir	11	liste	10
anket formu	11	yaz	11	merak	10
araştırma yöntemleri	11	yetenek	11	merkezli	10
başarı testi	11	yorumlanabilir	11	mevcut	10
başlamıştır	11	yürütülmüştür	11	olanak	10
bekar	11	zararlı	11	oysa	10
beklenti kuramı	11	ağırlık	10	ölçeğin alt boyutları	10
				özgün	10
				plan	10

resmi	10	tehdit	10	yurtdışı	10
sabah	10	terapisi	10	yurtdışı deneyimi	10
sağlıklı	10	ulusal	10	yüz	10
ses	10	verilmektedir	10	toplam	52164
sözcükler	10	yaygın	10		

Ek 16. Ekonomi Alt Derlemindeki Teknik Söz Varlığı Listesi

ve	3248	kayıt	194	harcama	125
da	944	iletişim	190	kamu	123
iç	850	emek	188	aynı	122
ile	729	konu	185	büyük	121
için	661	veri	185	faiz	120
vergi	514	hizmet	184	sağlık	120
çalışma	460	ise	183	denetim	119
ara	429	araştırma	178	ürün	118
sonuç	428	tablo	178	mobil	117
ülke	384	alan	175	ya	117
değişken	343	bankacılık	175	satın alma	115
sosyal	330	kullanım	175	düşük	113
el	329	piyasa	175	olumlu	113
gelir	308	zaman	172	yapı	112
etki	304	sayı	171	toplam	110
oran	293	veya	171	büyüme	107
model	290	ilişkin	170	döviz	107
ilişki	272	performans	167	kabul	107
yer	271	sermaye	167	hal	106
çalışan	265	üretken	166	ortalama	106
önemli	265	kurumsal yönetim	165	tatmin	106
sektör	264	kayıt dışı	155	bilim	105
değer	261	kişi	154	para	105
ekonomik	258	devlet	152	sosyal bilimler	105
gibi	254	farklı	151	artış	104
yıl	252	satın	150	bağımsız	104
şekil	243	test	149	baş	104
internet	240	sistem	146	dergi	104
düzey	237	bilgi	144	yol	104
dış	236	iş	144	anlamlı	103
ekonomi	236	hem... hem...	143	grup	103
mali	235	ifade	143	kayıt dışı ekonomi	101
yönetim	223	niyet	140	ancak	100
faktör	219	tutum	140	dönem	100
örgütsel	217	üniversite	139	son	100
ilaç	211	temel	138	uygulama	98
sahip	207	amaç	133	endeks	97
yüksek	204	örgüt	133	şirket	96
analiz	202	açık	132	girişimci	94
işletme	202	oranlılık	131	cilt	93
durum	198	alt	130	davranış	93
kurumsal	198	internet bankacılığı	129	mal	93

bütçe	90	tercih	67	kur	54
faaliyet	90	yön	67	rağmen	54
söz	90	norm	66	uluslararası	54
kadar	89	önem	66	yabancı	54
reel	89	teknoloji	66	gelişme	53
tüketici	89	beklenti	65	geçerli	52
birim	87	kriz	65	mevcut	52
görülmektedir	87	düzenleme	64	ölçü	51
kama	86	hareket	64	sorun	51
vergi kaması	86	katsayı	64	küresel	50
motivasyon	85	özel	64	mülkiyet	50
süreç	84	yani	63	tasarruf	50
üretim	84	borç	62	rol	49
muhasabe	83	gsmh	62	finansal	48
olumsuz	83	ilaç ithalatı	62	ifade etmektedir	48
insan	81	kök	62	eğitim	47
etkili	80	ücret	62	kontrol	47
kural	79	banka	61	literatür	47
uyum	79	politik	61	devam	46
seri	78	tahmin	61	üretken emek	46
yatırım	78	az	60	yapısal	46
işlem	77	nokta	60	elde edilmiştir	45
özel	77	uygun	60	sağlıklı	45
bağlılık	76	yöntem	60	bile	44
genel	76	birey	59	dağılım	44
sosyal hizmet	76	hipotez	59	enflasyon	44
etkin	74	mümkün	59	hedef	44
kaynak	74	ulus	59	serbest	44
satın alma niyeti	74	göstermektedir	57	varlık	44
ulusal	74	güçlü	57	güç	43
panel	72	meslek	57	gün	43
ithalat	71	mobil internet	57	kısa	43
örgütsel iletişim	71	özellik	57	bağımsız denetim	42
üzere	71	tespit	57	bağlam	42
çevre	70	uzun	57	biri	42
çünkü	70	araç	56	cari	42
no	70	istihdam	56	eğer	42
sabit	69	sanayi	56	ihtiyaç	42
ama	68	yer almaktadır	56	karar	42
ki	68	dünya	55	regülasyon	42
küreselleşme	68	toplum	55	hata	41
örgütsel bağlılık	68	birlik	54	kayıtlı	41
örnek	68	hak	54	nominal	41
pozitif	67	kullanılmıştır	54	cins	40

dışı ekonomi	40	ortaya çıkmıştır	33	vadeli	29
fiyat	40	talep	33	veri analizi	29
karşın	40	ekonomik büyüme	32	yaklaşım	29
ticaret	40	ele alınmıştır	32	ay	28
avrupa birliği	39	kullanım kolaylığı	32	denetçi	28
bağlı	39	net	32	dinamik	28
ek	39	tüketim	32	durağan	28
kullanma	39	yapılmıştır	32	göz	28
güven	38	ampirik	31	korelasyon	28
öngörü	38	başarılı	31	sağlamaktadır	28
risk	38	bulgu	31	sınır	28
yüzde	38	davranışsal	31	sosyal hizmet	28
farklılık	37	denklem	31	işletmesi	28
mali kural	37	düzeltilme	31	söylenebilir	28
olacaktır	37	eser	31	teknolojik	28
üretken olmayan	37	iletişim tatmini	31	yakınsama	28
emek	37	mensup	31	belirleyici	27
yıllık	37	meslek mensupları	31	büyüklik	27
çevresel	36	mesleki	31	çocuk	27
gelir grubu	36	negatif	31	değişim	27
gelişmekte olan	36	serbest muhasebeci	31	evli	27
ülkeler	36	servis	31	işaret	27
güvenlik	36	belirli	30	kişisel	27
iktisadi	36	getiri	30	madde	27
mülkiyet hakları	36	kaçakçılık	30	miktar	27
oranlı	36	lisans	30	özel sektör	27
örneğin	36	mevduat	30	ters	27
görölmüştür	35	milyar	30	anket	26
ilişkili	35	sınıf	30	artma	26
muhasebeci	35	yönetimsel	30	baskı	26
standart	35	bekar	29	değerlendirme	26
tür	35	bulunmaktadır	29	demografik	26
yaş	35	çıkıştır	29	dönüşüm	26
aşırı	34	gelir vergisi	29	erişim	26
fikri mülkiyet	34	kapsam	29	gelişmiş	26
kolaylık	34	katılan	29	hızlı	26
anlam	33	marka	29	katılımcı	26
bağımlı	33	olsa da	29	muhasebe meslek	26
gelmektedir	33	örnekleme	29	mensupları	26
gerekir	33	paralel	29	personel	26
gerekmektedir	33	sosyal güvenlik	29	rassal	26
katkı	33	sürekli	29	reel değer	26
kirlilik	33	tarih	29	sektörel	26
merkez	33	üye	29	soru	26
neden olmaktadır	33			teorik	26

vergi sistemi	26	kadın	22	gerek... gerekse...	19
yok	26	koşul	22	girişimcilik	19
yönetici	26	kullanışlılık	22	kayıtdışı	19
başlamıştır	25	ölçüm	22	sağlık harcamaları	19
çekim	25	rekabet	22	yaygın	19
geçerlilik	25	yakın	22	yeterli	19
giriş	25	yer verilmiştir	22	arttıkça	18
güvenilirlik	25	anahtar	21	arttırmaktadır	18
hesaplanmıştır	25	anayasal	21	bakiye	18
kredi	25	anlamlılık	21	eşit	18
öz	25	ayrı	21	fayda	18
pay	25	başvuru	21	kesinlikle	18
sayılı	25	ciddi	21	kıdem	18
tahminci	25	değişen	21	maddi	18
unsur	25	eş	21	maliye	18
vade	25	kısım	21	regresyon	18
yasal	25	liberal	21	sağlıksız	18
aile	24	mahalli	21	sorumluluk	18
ana	24	makro	21	şey	18
anamlı bir ilişki	24	olabilir	21	vergi kaçakçılığı	18
bulunmuştur	24	toplumsal	21	yatay	18
dolar	24	ulaşmıştır	21	zira	18
düşünülmektedir	24	verimlilik	21	aktif	17
erkek	24	beşeri	20	anahtar kelimeler	17
etkileşim	24	bilgisayar	20	bireysel	17
fark	24	doğal	20	derece	17
iktisat	24	gerçek	20	esas	17
incelenmiştir	24	hukuki	20	eşitlik	17
oluşmaktadır	24	ışık	20	geçmiş	17
yaklaşık	24	kalıcı	20	geniş	17
çalışan performansı	23	kavram	20	göstermiştir	17
çevre kirliliği	23	klasik	20	güvenilir	17
denli	23	milli	20	hesap	17
fakat	23	oluşturmaktadır	20	hizmet işletmeleri	17
gündem	23	ortaya çıkmaktadır	20	kabul edilmektedir	17
ölçek	23	patent başvuruları	20	kâr	17
yük	23	stres	20	karmaşık	17
aktör	22	sunulmuştur	20	kelime	17
arz	22	temsil	20	kırılma	17
basit	22	uyumlu	20	kötü	17
bölüm	22	bağımlı değişken	19	mali müşavir	17
cari işlemler	22	borçlanma	19	müşavir	17
etkilemektedir	22	data	19	sağlıkta dönüşüm	17
ifade eder	22	dayalı	19	sıra	17

varyans	17	seçim	15	cevap	13
yürüyüş	17	sektörel öngörü	15	cihaz	13
an	16	siyasi	15	çalışılmıştır	13
devir	16	temel değişkenler	15	devamsızlık	13
ekonomik	16	toprak	15	firma	13
performans	16	açıklama	14	form	13
gelir dağılımı	16	açıklayıcı	14	getirmiştir	13
görüş	16	alternatif	14	gösterilmiştir	13
gösterilmektedir	16	cep	14	hazine	13
gözlem	16	derecelendirme	14	il	13
iç borç	16	faktör analizi	14	imaj	13
kısa vadeli	16	finans	14	kabul edilmiştir	13
oysa	16	gsyih	14	kanun	13
planlı	16	gümrük	14	karşılık	13
sermaye miktarı	16	hacim	14	kültürel	13
sermaye piyasası	16	inceleme	14	mali müşavirlik	13
takım	16	kamu harcamaları	14	motivasyon	13
yerli	16	kurumsal yönetim	14	faktörleri	13
yoğun	16	uygulamaları	14	mükellef	13
zorunlu	16	lisansüstü	14	müşavirlik	13
adet	15	normal	14	müşteri	13
bilgi düzeyi	15	oecd ülkeleri	14	not	13
dış ticaret	15	ödeme	14	olmaktadır	13
dönemli	15	reel kur	14	resmi	13
dönüm	15	sağlar	14	sabit etkiler	13
döviz kuru	15	saldırı	14	taşımaktadır	13
ekonometrik	15	tanımlanmaktadır	14	ulus devlet	13
fikri mülkiyet	15	tatmin düzeyleri	14	yada	13
hakları	15	tavsiye	14	zayıf	13
gösterge	15	telefon	14	algı	12
hisse	15	terim	14	araştırma modeli	12
ilke	15	türlü	14	arkadaş	12
işgücü	15	verilmiştir	14	birikim	12
kağıt	15	yabancı sermaye	14	bütünleşme	12
kârlılık	15	yazın	14	cinsiyet	12
kesit	15	yönünde	14	çaba	12
kritik	15	adam	13	felsefi	12
kubik	15	adil	13	gelmiştir	12
kurum	15	ak	13	hayat	12
lise	15	akıllı	13	hız	12
menkul	15	artmaktadır	13	içsel	12
oluşturulmuştur	15	ayrım	13	ilaçta fikri mülkiyet	12
ortaya koymuştur	15	birleşme	13	istatistiksel	12
özet	15	bütçe açıkları	13	işsizlik	12
planlı davranış	15			iyilik	12

kabul edilebilir	12	market	11	kurumsal yönetim	10
kukla değişkeni	12	nominal faizler	11	endeksi	
küresel kriz	12	paket	11	kurumsal yönetim	10
matris	12	pilot	11	ilkeleri	
neden olmuştur	12	regresyon analizi	11	küreselleşme	10
olabilmektedir	12	sanayi sektörü	11	karşıtı	
olmalıdır	12	sebep	11	moral	10
oranlılık katsayısı	12	sermaye birikimi	11	mübadele	10
oranlılık özelliği	12	set	11	mülkiyet haklarının	10
pazarlama	12	sigorta	11	korunması	
tecrübe	12	şirket performansı	11	net sermaye	10
temsil etmektedir	12	tahmin	11	olasılık	10
ticari	12	edilmektedir		olmuştur	10
verilmektedir	12	tartışma	11	olursa olsun	10
yetersiz	12	tutarlı	11	oluşur	10
yükümlülük	12	ücret vergileri	11	ortam	10
araştırmacı	11	ürün sınıfı	11	ön plan	10
artmıştır	11	yabancı patent	11	plan	10
asıl	11	zenginlik	11	raporlama	10
aşama	11	birleşik	10	reel piyasa	10
bağımsız değişken	11	borsa	10	refah	10
bakış	11	dışsal	10	referans	10
belirlenmiştir	11	düşünce	10	tanımlayıcı	10
belirtilmiştir	11	eğilim	10	tedriç	10
boş	11	eğitim düzeyi	10	telekomünikasyon	10
bölgesel	11	eksik	10	usul	10
cevapsız	11	elde edilir	10	uzak	10
düşük gelir	11	gerçekleşmiştir	10	yararlanılmıştır	10
eksiklik	11	hastalık	10	yardımcı	10
faktör yükü	11	ikili	10	yasa	10
gerçekleştirilmiştir	11	ilaç sektörü	10	yazar	10
hükümet	11	ilave	10	yeterince	10
içermektedir	11	ithal	10	yoksa	10
ihracat	11	kapsamlı	10	yönetim endeksi	10
imalat	11	karşıt	10	yönetim ilkeleri	10
iş tatmini	11	kesim	10	yürürlük	10
kanıt	11	kişi başına gelir	10	toplam	45755
		kuadratik	10		

Ek 17. Dilbilim Alt Derlemindeki Teknik Söz Varlığı Listesi

ve	2149	ilgili	178	sözlük	110
da	1250	öge	172	yok	110
dil	790	konu	171	yazı	109
anlam	574	el	170	manşet	101
gibi	499	farklı	167	iyelik	100
ağız	468	insan	164	öğretim	100
kelime	467	var	161	araştırma	99
yer	440	alan	160	ise	99
taamlama	425	çalışma	157	ses	99
ile	392	şey	157	eser	98
özellik	353	alt	156	iş	98
için	349	orta	151	yönelme	96
ek	319	ilişki	147	bilişsel	95
isim	311	ancak	146	varlık	94
metin	309	demiş	145	büyük	93
sözcük	307	anlamlılık	144	sonuç	92
grup	290	bilgi	140	yol	91
fil	287	ders	133	belirtme	90
eş	273	gazete	131	dış	90
zaman	268	Türkiye Türkçesi	129	eş anlamlı	87
ara	263	eş anlamlılık	128	kavram	87
ya... ya...	262	gün	126	kişi	87
ad	250	anamlı	125	son	87
söz	249	önemli	123	sıfat	85
yapı	233	isim taamlaması	120	başlık	82
örnek	227	baş	118	yöntem	82
ifade	206	tür	118	birim	80
şekil	200	temel	117	amaç	79
veya	194	eski	116	bütün	79
hâl	188	hem... hem...	114	çocuk	79
biçim	180	kitap	113	dilbilgisi	79
biri	180	yan	113	dizi	78
durum	180	kadar	110	ilgi	78

izafet	78	oğuz	58	bağlı	45
birlikte	77	öğrenci	58	dergisi	45
dilbilim	77	dikkat	57	gönderim	45
üzere	77	semantik	57	takım	45
eylem	75	dünya	56	tarihî	45
göz	75	tüm	56	açık	44
yüzyıl	75	anadili	55	dönem	44
ki	74	anlambilim	55	kullanılmıştır	44
ait	73	belirli	55	üst	44
çeşitli	73	deyim	55	zarf	44
bağlam	72	sözlüksel	55	dayalı	43
batı	69	dil bilgisi	54	evet	43
ifade eder	69	çözümleme	53	yazı dili	43
kullanım	69	iyelik eki	53	hayır	42
genel	68	metindilbilimsel	53	hayvan	42
kim	68	verilmiştir	53	yazma	42
yakın	68	geniş	52	dil bilgisi kitapları	41
değer	67	taklit	52	farklılık	41
görülmektedir	67	yani	52	su	41
kabul	67	kelime grubu	51	uzun	41
ana	66	dilsel	50	tablo	40
sayı	65	okuma	50	taş	40
unsur	65	olur	50	yazar	40
cümle	63	tespit	50	anadolu ağızları	39
örneğin	63	doğal	49	haber	39
sosyal	63	ev	49	karşılık	39
adam	62	nesne	49	kötü	39
doğu	62	köy	48	ağaç	38
anlamsal	61	sorun	48	fakülte	38
edebiyat	61	bilim	47	veri	38
Türk dili	61	bugün	47	ayrı	37
yıl	61	olabilir	47	batı grubu	37
halk	60	kullanılır	46	çünkü	37
eğitim	59	ölçü	46	gösterilmiştir	37
küçük	59	takısız	46	leksik	37

olay	37	etnik	31	boy	27
televizyon	37	gösterge	31	duygusal	27
yön	37	göstermektedir	31	düz	27
derleme	36	kuzeydoğu grubu	31	eski anadolu	27
içerik	36	ortak	31	gösterir	27
iletişim	36	ölçüt	31	hürriyet	27
kültürel	36	yüz	31	il	27
öbek	36	bulunmaktadır	30	muzâf	27
siyasi	36	çizelge	30	yönelme hâli	27
süreç	36	çoğu	30	alfabe	26
toplumsal	36	deney	30	belirsiz	26
yaygın	36	doğu grubu	30	bile	26
aşağıda	35	erkek	30	çağdaş	26
cumhuriyet	35	hikâye	30	değişik	26
gerekir	35	kavramsal	30	giriş	26
görüş	35	kıssa	30	görülür	26
gramer	35	tdk yayınları	30	karşın	26
iyi	35	terim	30	kısım	26
mümkün	35	üniversite	30	olmuştur	26
harf	34	yayın	30	olsa da	26
tutum	34	belirtir	29	toplum	26
benzer	33	bilimsel	29	Türkçe sözlük	26
birey	33	cin	29	yapılmıştır	26
çevre	33	fakat	29	anahtar	25
dilbilgisel	33	ölçünlü	29	anlambilimsel	25
hareket	33	sıra	29	bölüm	25
yürek	33	sözdizimsel	29	bütünsel	25
dağılım	32	ad tamlaması	28	geçmiş	25
işaret	32	ama	28	işlev	25
kullanılmaktadır	32	bağımsız	28	metindilbilimsel	25
kuram	32	bölge	28	çözümleme	
kültür	32	çerçeve	28	olmaktadır	25
proje	32	güzel	28	sistem	25
değişme	31	parça	28	takısız tamlama	25
edebî	31	yapısal	28	tasnif	25

tümce	25	yapım	22	Türkçesi ağızları	19
uygun	25	yemek	22	yazılı	19
zor	25	belirtisiz	21	ağır	18
geçmektedir	24	devlet	21	aitlik	18
kadın	24	eğitim fakültesi	21	bağıntılama	18
kalıplaşmış	24	kaç	21	basın	18
özel	24	kısmen	21	batı grubu ağızları	18
tanrıça	24	kuşak	21	can	18
tarih	24	saat	21	çözümleme yöntemi	18
türlü	24	yalnız	21	eski dil	18
ulam	24	yüksek	21	film	18
belirtili	23	bilişsel dilbilim	20	ihtiyaç	18
birleşik	23	boş	20	kara	18
cevap	23	cilt	20	kız	18
der	23	dizim	20	memnun	18
esas	23	eksiz	20	paşa	18
günlük	23	ilköğretim	20	spot başlık	18
kapalı	23	kimse	20	sultan	18
kontrol	23	konuşma	20	terkîb	18
lehçe	23	ordu	20	Türkiye Türkçesi ağızları yaklaşım	18
olumlu	23	özet	20	anadili öğretimi	17
sınıf	23	sosyal bilimler	20	anadolu türkçesi	17
söylenebilir	23	temsil	20	ayak	17
spot	23	araç	19	aydın	17
standart	23	bütünsel eş	19	cinsiyet	17
yabancı	23	coğrafi	19	deneme	17
ayrıntılı	22	doğu grubu ağızları	19	dilbilimsel	17
beyin	22	gece	19	dizimsel	17
derece	22	gerçek	19	doğa	17
devam	22	gerekmektedir	19	düşünce	17
geç	22	iletişimsel	19	Eski Anadolu Türkçesi	17
kapsamlı	22	ilişkin	19	etki	17
metindilbilim	22	kesin	19	etkili	17
sınıflandırma	22	klasik	19	formal	17
test	22	tercih	19		

hindi	17	dedi	15	oğlan	14
kuzeydoğu grubu	17	doğruluk	15	oluşturulmaktadır	14
ağızları	17	edimbilim	15	somut	14
manevi	17	ekmek	15	soru	14
mensup	17	ekoeleştirir	15	tasnif denemesi	14
önem	17	ekonomik	15	toplam	14
altın	16	eksilteli	15	yardımcı	14
belirleyici	16	geleneksel	15	yavaş	14
beri	16	herif	15	ata	13
bilgisayardilbilim	16	isimden fiil	15	biçimsel	13
buğday	16	konusur	15	birtakım	13
bütüncül	16	madde	15	deney grubu	13
canlı	16	olumsuz	15	derin	13
çağrışımsal	16	rağmen	15	düzey	13
değiştirme	16	yerel	15	fark	13
gelir	16	yeterli	15	girmek	13
gramatikal	16	yöre	15	hayat	13
gündelik	16	yüzey	15	ilgi hâli	13
güz	16	zincirleme	15	inceleme	13
incelenmiştir	16	adak	14	kural	13
jest	16	belirtme hâli	14	maddi	13
kuramsal	16	belirtmektedir	14	metre	13
kurum	16	bir tasnif denemesi	14	mimik	13
oysa	16	coğrafya	14	nesnel	13
özne	16	etnik yapı	14	oluşmaktadır	13
tamlayıcı	16	evrensel	14	oluşur	13
tanımlanmaktadır	16	fiil yapma	14	sağ	13
taşımaktadır	16	geniş zaman	14	sene	13
ünlü	16	gülnar ağzı	14	söylem	13
zarf fiil	16	gümüş	14	söyleyebiliriz	13
alınmıştır	15	ince	14	sürekli	13
bağımlı	15	ister	14	şehir	13
bakış	15	iyelik ekli öge	14	tamlayan	13
bellek	15	lehçeleşme	14	tatlı	13
benzerlik	15	nitelik	14	tekin	13
beyan	15				

Türk Dil Kurumu	13	şart	12	memnuniyet	11
Türkçe dersi	13	tarif	12	mevcut	11
Türkiye Türkçesi	13	teşbihîyye	12	okul	11
grameri		teşkil	12	ortalama	11
uygulama	13	tutarlılık	12	ölçek	11
üst başlık	13	türetme	12	program	11
yer alır	13	uzak	12	sarf	11
zihinsel	13	yaklaşık	12	sebeup	11
anahtar kelimeler	12	yaşam	12	sıfat fiil	11
analiz	12	adtakımı	11	sıkı	11
basın dili	12	aptal	11	sınırlı	11
beddua	12	ayakkabı	11	soyut	11
denmektedir	12	bakanlık	11	sözceleme	11
dün	12	başlamıştır	11	sözlü	11
edebiyat fakültesi	12	beyâniyye	11	şimdiki zaman	11
Eski Türkçe	12	değerlendirilmiştir	11	tarz	11
fikir	12	değerli	11	tekrar	11
giyim	12	dolu	11	uluslararası	11
görev	12	ekolojik	11	uygulanmıştır	11
hâl ekleri	12	fiilden fiil yapım	11	ünlüsü	11
ikidilli	12	fonetik	11	verdi	11
isim tamlaması	12	gerek... gerekse...	11	vermektedir	11
sorunu		getirir	11	yazma öğretimi	11
işleme	12	görüyoruz	11	zamir	11
işlevsel	12	güçlü	11	zira	11
kabul edilebilir	12	harita	11	zorunlu	11
kapı	12	hece	11	ağız özellikleri	10
karmaşık	12	heceli	11	aksesuar	10
karşımıza	12	hiyerarşik	11	anlamlandırma	10
çıkılmaktadır		içerir	11	anlatım	10
kaynak	12	ilişkili	11	araba	10
morfolojik	12	katı	11	bahçe	10
oluşturmaktadır	12	kitle	11	başarılı	10
örnek kelimeler	12	konuşmak	11	belirgin	10
özdeşlik	12	koşul	11	bitişik	10
para	12				
salt	12				
sözce	12				

boyunca	10	göstermiştir	10	sesbilim	10
değişiklik	10	halk ağzı	10	sıfat tamlaması	10
dil özellikleri	10	hızlı	10	sık	10
dil ulamları	10	işaret eder	10	sözlüksel unsurlar	10
dinliyorum	10	kuş	10	takip	10
düşünülmektedir	10	leksik veriler	10	tarım	10
eleştiri	10	metindilbilimsel	10	tutmak	10
elma	10	çözümleme		uyum	10
emir	10	yöntemi		ülke	10
engel	10	normal	10	ünsüz	10
enstitü	10	oran	10	vefat	10
geçmiş zaman	10	ortaya çıkar	10	yer almaktadır	10
gelmektedir	10	ortaya çıkmaktadır	10	zeytin	10
getirilmiştir	10	örtük	10	toplam	34978
göç	10	özgü	10		
		rol	10		

Ek 18. Edebiyat Alt Derlemine Yönelik Teknik Söz Varlığı Listesi

ve	2785	örnek	132	mümkün	77
da	1586	biri	130	yaşam	76
ile	516	cönk	130	dikkat	75
gibi	467	doğa	130	kısa öykü	75
yer	450	hal	120	doğal	74
için	440	şey	116	dış	73
metin	375	çalışma	115	toplumsal	72
iç	366	ilişki	113	devlet	71
şiir	346	olay	112	fâl	71
zaman	329	anlatı	111	kavram	71
insan	322	dünya	110	özellik	71
eser	310	ise	107	göz	70
aşk	275	veya	106	çocuk	68
ya ya	250	kahraman	101	tür	68
ara	232	ad	100	yorum	68
anlam	229	farklı	100	bağlam	67
halk	216	varlık	100	bölüm	67
roman	215	çünkü	99	düşünce	67
tarih	210	şiddet	99	görölmektedir	67
edebiyat	205	alan	97	kültür	67
öykü	199	hayvan	97	nokta	67
kral	194	yüzyıl	96	çevre	65
tanrı	192	gün	95	tasvir	65
dil	191	hikâye	95	an	63
şair	185	sayı	92	sahip	62
hem hem	184	okur	91	tarihsel	62
ancak	182	divan	90	bile	61
önemli	176	biçim	88	bakış	60
şekil	174	kitap	88	şah	60
ki	168	yol	87	toplum	60
kadar	165	sözcük	86	yapı	60
mekân	163	mesnevi	85	üzere	59
söz	160	ama	84	iş	58
kısa	156	gerçek	84	rüya	58
son	155	sosyal	82	sorun	57
konu	153	temel	81	dergi	56
yan	148	edebî	80	kadın	56
yazar	147	eski	80	klasik	56
büyük	143	yani	80	kara	55
kişi	142	durum	79	rağmen	55
el	141	yıl	79	bağlı	54
dönem	136	kültürel	77	birey	54

krallık	54	şeyh	38	ekonomik	30
anlayış	53	tanrı kral	38	fark	30
sonuç	52	amaç	37	grup	30
destan	51	başlar	37	kalem	30
kutsal	51	dönüş	37	madde	30
sıra	51	özgü	37	sık	30
devam	50	postmodern	37	açık	29
eleştiri	50	belirli	36	etki	29
olur	50	bilim	36	padişah	29
araştırma	49	çevresel	36	yakınlık	29
ayna	49	tıpkı	36	divan edebiyatı	28
yazınsal	49	deniz	35	divan edebiyatı	28
kez	48	göstermektedir	35	araştırmaları	28
uzun	47	haber	35	genel	28
gök	46	kelime	35	plan	28
özne	46	okuma	35	sultan	28
sözlü	46	gösterir	34	sürekli	28
asıl	44	kült	34	at	27
ifade	44	olmuştur	34	ay	27
millî folklor	44	sevgili	34	gelmektedir	27
özel	44	yönetmen	34	madde başı	27
tapınım	44	âşık	33	okumak	27
sebep	43	aşırı	33	okuyucu	27
uygun	43	az	33	olsun	27
âh	42	gece	33	söylenebilir	27
kız	42	geleneğe	33	temsil	27
örneğin	42	önem	33	anı	26
aile	41	yazı	33	kullanılmıştır	26
bilgi	41	adam	32	not	26
gerekir	41	neokoros	32	yavaş	26
güç	41	nüsha	32	yeraltı	26
hayat	41	söyler	32	yoksa	26
küçük	41	bulunmaktadır	31	derin	25
üniversite	41	çevreci	31	dinsel	25
can	40	görülür	31	makale	25
formül	40	hareket	31	ol	25
işaret	40	modern	31	olgusal	25
uzam	40	söz varlığı	31	ortak	25
çeşitli	39	su	31	tespit	25
film	39	şiirsel	31	verir	25
güzel	39	yazılmıştır	31	ana	24
milli	39	beyit	30	anlatıcı	24
öz	39	bugün	30	anne	24
dişi	38	değer	30	bakış açısı	24

folklor	24	olabilir	20	inceleme	17
gelir	24	sadık	20	kapalı	17
görür	24	süre	20	kompozisyon	17
güçlü	24	yolculuk	20	oldu	17
ruh	24	ata	19	olursa	17
tarihî	24	der	19	ölüm	17
yaş	24	duygu	19	sosyal bilimler	17
yüksek	24	gazel	19	dergisi	17
zihin	24	gönül	19	tahlil	17
gül	23	imlâ	19	terk	17
ışık	23	ister ister	19	Türk Edebiyatı	17
kamaşma	23	kolay	19	üstün	17
oysa	23	kötü	19	vergi	17
somut	23	kurgu	19	yardımcı	17
yön	23	kurmaca	19	yönetici	17
zira	23	okur	19	zor	17
baba	22	ortaya çıkar	19	anlatım	16
başlıklı	22	sonsuz	19	başarılı	16
erkek	22	tapınak	19	bilimsel	16
eş	22	uzak	19	ciddi	16
evren	22	yayın	19	cin	16
fakülte	22	yoğun	19	çevreci eleştiri	16
falnâme	22	allah	18	dek	16
genç	22	anlatır	18	ekolojik	16
manzum	22	canlı	18	etkili	16
nesnel	22	cilt	18	fiziksel	16
paşa	22	cinsiyet	18	göç	16
ses	22	eğer	18	gündelik	16
yakın	22	fakat	18	kısım	16
yazılı	22	güneş	18	mekân tasvirleri	16
ilâhî	21	hellenistik	18	nesne	16
olsa	21	ilan	18	olacaktır	16
olumsuz	21	nazım	18	oluşmaktadır	16
psikolojik	21	para	18	özel	16
tarihselci	21	sanat	18	rivayet	16
tarihselcilik	21	tercih	18	seçme	16
tutku	21	ünlü	18	söylem	16
yeni tarihselci	21	üst	18	standart	16
yeni tarihselcilik	21	bağlılık	17	yapar	16
alır	20	cam	17	yazma	16
anahtar	20	esas	17	akademik	15
geniş	20	geleneksel	17	akşam	15
giriş	20	gölge	17	almıştır	15
iddia	20	hayal	17	analiz	15
				ayrıntılı	15

boyut	15	dikkat çeker	13	olgu	12
cinsel	15	düşsel	13	olmaktadır	12
değişim	15	eğitim	13	sözlü	12
destek	15	insanoğlu	13	kompozisyon	12
gerek...	15	kahraman kültü	13	teknik	12
gerekse...	15	karşımıza	13	tezkire	12
getirmektedir	15	çıkılmaktadır	13	Türk dili	12
halk edebiyatı	15	metinsel	13	unsur	12
hece	15	nebat	13	üzüm	12
ilgi	15	nefret	13	ateş	11
ima	15	olacak	13	ayak	11
kırık	15	özgün	13	ayaklanma	11
kullanım	15	ruhsal	13	baskı	11
mücadele	15	sözlü kültür	13	bilinçli	11
parkı	15	tarz	13	boşluk	11
rahip	15	taşımaktadır	13	çelebi	11
sosyolojik	15	yazım	13	dedi	11
tasavvuf	15	zengin	13	dini	11
yaklaşım	15	alegorik	12	durur	11
yaygın	15	baskın	12	eleştirel	11
ağır	14	betim	12	eleştirmen	11
anamlı	14	betimler	12	erken	11
diyor	14	birleştirme	12	evlilik	11
düşünür	14	bulur	12	fâilâtün	11
ekoeleştirir	14	denge	12	farklılık	11
fiil	14	doktora	12	gelişim	11
geçmektedir	14	egemen	12	heykel	11
görülmüştür	14	eksik	12	his	11
harem	14	Eski Anadolu	12	icra	11
imge	14	Türkçesi	12	ideal	11
kesişim	14	falcılık	12	imparator	11
kesişim noktası	14	geçerli	12	isim	11
kişilik	14	geliyor	12	işaret eder	11
koruk	14	gerçeklik	12	karmaşık	11
pamuk	14	gümüş	12	kuş	11
resmî	14	günlük	12	manevi	11
sınırlı	14	hak	12	neokoros	11
tablo	14	iktidar	12	düşüncesi	11
uyarlama	14	ilişkin	12	nöbetleşme	11
bahar	13	ister	12	olumlu	11
başlamıştır	13	kader	12	pınar	11
belirgin	13	kardeş	12	sağlam	11
boyun	13	kesin	12	saray	11
çiçek	13	model	12	soyut	11
derece	13	nesil	12	üstelik	11

üvey	11	gönderme	10	siyasal	10
vurgu	11	görmekteyiz	10	soru	10
yaklaşık	11	görüntü	10	süreç	10
yavru	11	görüş	10	şehir	10
yer alır	11	harf	10	tavır	10
anahtar sözcükler	10	hellen	10	telmih	10
anlatı analizi	10	hoş	10	tip	10
araç	10	içerik	10	usta	10
arka	10	imparatorluk	10	veri	10
arkaik	10	işaret etmektedir	10	vurgular	10
bağ	10	karşın	10	yabancı	10
çözümleme	10	kuram	10	yapısal	10
değişen	10	kurban	10	yarı	10
değişmez	10	olmalıdır	10	yazıt	10
dikkat	10	öge	10	yer almaktadır	10
çekmektedir	10	örgü	10	yıldız	10
dile getirir	10	örüntü	10	yorumlama	10
düş	10	rol	10	yöntem	10
eylem	10	romantik	10	zarf	10
geldi	10	sahne	10	toplam	29959
gizli	10	sessiz	10		

Ek 19. SASD Teknik Sözcük Sıklığı 100'den Fazla Olan Sözcükler Listesi

açı	arkeolojik	bilimsel
açık	artış	bilinç
ad	asker	bilişsel
ada	askerî	birey
adalet	aşk	biri
aday	avcı	birlik
ağız	ayak	birlikte
ağrı	aydınlatma	boy
ahi	aydınlık	boyut
ahşap	âyet	bölge
aile	aygıt	bölüm
akademik	aynı	bulgu
akarsu	az	bulunmaktadır
akıl	bağımsız	bulunmuştur
akran	bağlı	buluntu
alan	bağlılık	büyük
algı	bahçe	büyüme
allah	bahçe alanı	camii
alt	bakanlık	cephe
alternatif	bankacılık	cevap
alternatif tıp	baraj	ceviz
amaç	baş	cilt
analiz	başarı	cinayet
ancak	başkanlık	cinsiyet
anket	başkanlık sistemi	coğrafya
anlam	batı	cönk
anlamlı	beceri	çağ
anlamlı farklılık	beden	çalışan
anlamlılık	beden eğitimi	çalışma
anlatı	bedensel	çatışma
anne	beklenti	çevre
antlaşma	belediye	çocuk
antropoloji	belge	çözme
antropolojik	bellek	çünkü
ara	benlik	çürük
araç	biçim	da
araştırma	biçimsel	davranış
arazi	bilgi	dede
arkadaş	bilgi teknolojileri	değer
arkeoloji	bilim	değer yargısı

değerlendirme	engelli	göçmen
değişim	erkek	göl
değişken	eser	görsel
demiş	eski	görölmektedir
denek	eş	görüş
denetim	eş anlamlılık	grup
denev	etki	güç
deniz	etkileşimli	gün
dere	etkili	güney
dergi	etkinlik	güven
ders	ev	güzel
destek	evren	güzel sanatlar
devlet	eylem	güzel sanatlar fakültesi
dış	faaliyet	haber
dil	faiz	hac
din	faktör	hak
dindarlık	fakülte	hâl
dinî	fark	halk
dış	farklı	halkla ilişkiler
doğa	farklılık	hanefî
doğal	fazla	harcama
doğu	felsefe	hareket
doku	felsefî	harf
dönem	feminist	harita
dönüşüm	fen	hastalık
döviz	fil	havza
durum	figür	hayat
duygusal	film	hem
dünya	fiziksel	hem... hem...
düşük	fotoğraf	heykel
düşünce	frekans	hırsızlık
düşünme	futbol	hırsızlık suçu
düzey	gazete	hizmet
ebru	geleneksel	ışık
edebiyat	gelir	ibadet
eğitim	gelişim	iç
ek	gelişmişlik	içeri
ekonomi	genel	içerik
el	gerek... gerekse...	için
elektronik	gibi	ifade
emek	giysi	ihtiyaç
en	göç	iktidar

il	kat	kur'an
ilaç	katılımcı	kurs
ilçe	kavram	kurum
ile	kayıt	kurumsal
iletişim	kayıt dışı	kurumsal yönetim
ilgili	kayıt dışı ekonomi	kuzey
ilişki	kaynak	küçük
ilişkili	kazı	küfür
ilişkin	kelam	kültür
ilk	kelime	kültürel
ilke	kemer	küreselleşme
imparator	kent	m ö
incele	kentsel	m s
inceleme	kesim	madde
inceleme alanı	kısa	mali
insan	kısım	malzeme
internet	kıyı	manşet
internet bankacılığı	kız	mantık
ise	ki	mantıksal
isim	kimlik	medya
isim tamlaması	kişi	mekân
iskelet	kişilerarası	mekânsal
islam	kişilerarası iletişim	merkez
iş	kişilik	mesele
işgüvencesi	kitap	meslek
işletme	klan	metafizik
işlev	km	metin
iyelik	konaklama	metre
iyi	kontrol	mezar
jeomorfoloji	konu	mimari
jeomorfolojik	konut	mimarlık
kabul	kopula	mobil
kadar	korku	model
kadın	koruma	modern
kahraman	koşul	mutfak
kalite	köle	mümkün
kalkınma	köy	müşteri
kamu	kral	müze
kanal	kullanıcı	müzik
karadeniz	kullanım	namus
karakter	kulüp	narsizm
karşı	kuram	nasıl

neden	öz	savaş
nesne	özdeşlik	sayı
nesneleştirme	özel	seçki
niyet	özellik	seçmen
nüfus	özerklik	sektör
oda	özgün	sendika
okul	özgürlük	seramik
okul öncesi	özne	serbest
olay	para	serbest zaman
olumlu	parti	sermaye
olumsuz	paşa	ses
oran	patrikhane	seyahat
oranlılık	performans	sınıf
organize	personel	sınır
organize sanayi	peygamber	sıra
organize sanayi bölgesi	piyasa	sigara
orman	plan	sikke
orta	plato	sinema
ortalama	polis	sistem
ortam	politik	siyasal
osmanlı	problem	siyasi
osmanlı devleti	problem çözme	siyer
otel	program	sol
oyun	psikoloji	son
oyuncu	psikolojik	sonuç
öge	puan	soru
öğrenci	rekabet	sorun
öğrenme	reklam	sosyal
öğretim	renk	sosyal antropoloji
öğretmen	rol	sosyal bilimler
öğretmen adayları	roman	sosyoloji
ölçek	ruh	söz
ölçü	rüya	sözcük
önce	sağ	sözlük
önem	sağlık	sponsorluk
önemli	saha	spor
önerme	sahip	spor yönetimi
örgüt	sanat	sporcu
örgütsel	sanayi	su
örneğin	sanayi bölgesi	suç
örnek	satın	suçlu
öykü	satın alma	süre

süreç	topluluk	yakın
sürgün	toplum	yaklaşık
şair	toplumsal	yan
şehir	turist	yani
şekil	turist sayısı	yapı
şey	turistik	yaratıcılık
şiddet	turizm	yaş
şiir	turizm geliri	yaşam
taban	turizm sektörü	yaşlı
tablo	tutum	yatırım
tafoni	tükenmişlik	yatırımcı
takım	tüketim	yayın
tamlama	tüm	yazar
tanıtım	tür	yazı
tanrı	türbe	yazıt
tapınak	Türkiye Türkçesi	yeni
taraf	uluslararası	yenilik
tarım	uygulama	yer
tarih	uygulamalı	yerel
tarihsel	uygun	yerleşim
tasarım	uyuşturucu	yıl
tasvir	uzun	yok
taş	uzunluk	yol
tatmin	ülke	yozlaşma
tefsir	üniversite	yönelik
teknik	üretim	yönetici
teknoloji	üretken	yönetim
televizyon	ürün	yöntem
temel	üzere	yöre
temsil	vadi	yüksek
tepe	vakıf	yüzde
tepki	var	yüzey
tercih	varlık	yüzyıl
termal	ve	zaman
terör	vergi	zekâ
tespit	veri	zemin
test	veya	zihin
tıp	ya	zihin engelli
tip	ya da	ziyaret
toplama	ya... ya...	

Ek 20. SASD Teknik Sözcük Bilimsel Türkçeye Yönelik Kullanımlar listesi

açık uçlu soru	belirsizlik	düşünce
açıklama	benzerlik	envanter
akademik	betimsel	erkek
alan araştırması	bilgi	eşitlik
alfa katsayısı	bilim	etki
amaç	bilim insanları	etkili
ampirik	bilimsel	evet
ampirik değerlendirme	bilimsel araştırma	evren
anahtar	bilimsel araştırma yöntemleri	faktör
anahtar kelimeler	birey	faktör analizi
anahtar sözcükler	bireysel	fark
analiz	birim	farklılık
anket	bölüm	frekans
anket formu	bulgu	geçerlik
anlam	bütüncül	geçerlik güvenilirlik
anlamlı	cevap	giriş
anlamlı farklılık	cilt	görgül
anamlılık	cinsiyet	görüş
anamlılık düzeyi	cinsiyet değişkeni	görüşme
anova	çalışma	görüşme formu
aracı değişken	çalışma grubu	gözlem
araç	çalışmacı	grup
araştırma	çözümleme	güvenilir
araştırma sahası	çözümleme yöntemi	güvenirlilik
araştırma yöntemleri	dağılım	hata
araştırmacı	data	hipotez
araştırmanın evreni	değer	iç tutarlılık
argüman	değerlendirme	içerik
aritmetik ortalama	değişim	içerik analizi
atıf	değişken	ilişki
ayırım	denek	ilişkili
bağımlı değişken	denek grupları	ilişkin
bağımsız	deney	ilişkisel
bağımsız değişken	deney grubu	ilişkisiz
bağımsız örneklem	deneyim	inceleme
bağlam	deneysel	inceleme alanı
başarı puanları	deneysel yordam	istatistik
başarı testi	doğrulamalı faktör	istatistiki
başlık	doğrulamalı faktör analizi	istatistiksel
belirgin	doğruluk	istatistiksel olarak anlamlı

işlem	olasılık	sınıflandırma oranı
işlemsel	olay	sıralama
işlev	olgu	son
kabul	oran	son test
kadın	ortalama	son test puanları
kapsam	ortam	sonuç
katılan	ölçeğin alt boyutları	soru
katılım	ölçek	soruşturma
katılımcı	ölçme	sözcükler
katsayı	ölçme aracı	standart
kavram	ölçmek	standart sapma
kaynak	ölçüm	standart sapma puanları
kısım	ön test	süreç
kısmen	önem	sürekli
kişi	önerme	şekil
kontrol	önkabal	t testi
kontrol grubu	öntest	t testi sonuçları
konu	örnek	tablo
korelasyon	örneklem	tanım
kruskal wallis	örneklem grubu	tartışma
kuram	örnekleme	tek faktörlü varyans
kuramsal	öz	teorik
laboratuvar	özellik	tespit
likert	özet	test
literatür	pearson	test puanları
lojistik regresyon	pearson korelasyon analizi	test sonuçları
lojistik regresyon analizi	performans değerlendirme	toplam
madde	pozitif	tutarlılık
makale	problem	tutum ölçeği
memnun	proje	uygulama
metodoloji	puan	uygun
metot	puan ortalamaları	uygunluk
negatif	rapor	uyum
nesnel	referans	varyans
netice	regresyon	varyans analizi
nicel	regresyon analizi	veri
nitel	regresyon modeli	veri toplama
nitel araştırma	saptama	veri toplama aracı
nitelik	sayı	yaklaşık
not	sempozyum	yaklaşım
objektif	sıklık	yanıt
odak	sınıflandırma	yaş

yaş grubu
yayın
yığılmalı

yığılmalı yüzde
yorum
yorumlama

yöntem
yüzde

Ek 21. SASD Eğitim Amaçlı Akademik Sözcük Listesi Fiilleri

açıkla-	değiş-	içer-
açıklan-	den-	ifade et-
aç-	destekle-	ilgilen-
alın-	devam et-	incelen-
al-	dikkat çek-	inşa edil-
amaçlan-	dile getir-	iste-
analiz edil-	dinle-	işaret et-
anlamına gel-	dokun-	işlen-
anlaşıl-	dönüş-	izle-
anlat-	dur-	izlen-
artır-	düş-	kabul et-
art-	düşün-	kal-
arttır-	düşünül-	kapsa-
arz et-	elde edil-	karar ver-
atıl-	ele alın-	karşımıza çık-
ayrıl-	ele al-	katıl-
bahset-	etkile-	kayıt yapıl-
bakıl-	fırsat ver-	kaynaklan-
basıl-	geç-	kazan-
başla-	gel-	keşfet-
başlan-	geliş-	konul-
beklen-	geliştiril-	koy-
belirlen-	gerçekleş-	körükle-
belirtil-	gerçekleştiril-	kullan-
belirt-	gerektir-	kullanıl-
betimle-	getiril-	kur-
bilin-	getir-	kurul-
bul-	gir-	mümkün kıl-
bulun-	giy-	ne olursa olsun
çalışıl-	gönderil-	neden ol-
çalış-	gör-	oku-
çekil-	görül-	ol-
çek-	görün-	olsa da
çıkarıl-	gösteril-	olsun olmasın / olursa olsun
çıkar-	göster-	oluş-
çık-	gözlemlen-	oluştur-
davran-	gözük-	oluşturul-
dayan-	haline gel-	ortaya çık-
de-	hazırlan-	ortaya koy-
değerlendiril-	hesaplan-	öne sürül-
	hisset-	

önem taşı-
 öngörül-
 rastlan-
 sağla-
 sağlan-
 saptan-
 sarkıtıl-
 savun-
 seçil-
 sıralan-
 söyle-
 söylen-
 söz et-
 söz edil-
 sun-
 sunul-
 sür-
 sürül-

tahmin edil-
 takip et-
 tamamlan-
 tanımlan-
 tasarlan-
 tasvir edil-
 taşı-
 temsil et-
 tercih et-
 tespit edil-
 test edil-
 teşkil et-
 tut-
 ulaşı-
 ulaşı-
 uygulan-
 uzatıl-
 vefat et-

ver-
 veril-
 vurgula-
 vurgulan-
 yap-
 yapı-
 yararlanıl-
 yayımlan-
 yazıl-
 yer al-
 yer veril-
 yer al-
 yerleştiril-
 yorumlan-
 yürütül-
 zikret-
 zorunda kal-

Ek 22. SASD Eğitim Amaçlı Akademik Sözcük Listesi

aç-	anlam	âyet
açı	anlamına gel-	aygıt
açık	anlamlı	aynı
açık uçlu soru	anlamlı farklılık	ayrıl-
açıkla-	anlamlılık	ayırım
açıklama	anlamlılık düzeyi	az
açıklan-	anlaşıl-	bağımlı değişken
ad	anlat-	bağımsız
ada	anlatı	bağımsız değişken
adalet	anne	bağımsız örneklem
aday	anova	bağlam
ağız	antlaşma	bağlı
ağrı	antropoloji	bağlılık
ahşap	antropolojik	bahçe
aile	ara	bahçe alanı
akademik	aracı değişken	bahset-
akarsu	araç	bakanlık
akıl	araştırma	bakıl-
akran	araştırma sahası	bankacılık
al-	araştırma yöntemleri	baraj
alan	araştırmacı	basıl-
alan araştırması	araştırmanın evreni	baş
alfa katsayısı	arazi	başarı
algı	argüman	başarı puanları
alın-	aritmetik ortalama	başarı testi
allah	arkadaş	başkanlık
alt	arkeoloji	başkanlık sistemi
alternatif	arkeolojik	başla-
alternatif tıp	art-	başlan-
ama	artır-	başlık
amaç	artış	batı
amaçlan-	arttır-	beceri
ampirik	arz et-	beden
ampirik değerlendirme	asker	beden eğitimi
anahtar	askeri	bedensel
anahtar kelimeler	aşk	beklen-
anahtar sözcükler	atıf	beklenti
analiz	atıl-	belediye
analiz edil-	avcı	belge
ancak	ayak	belirgin
anket	aydınlatma	belirlen-
anket formu	aydınlık	belirsizlik

belirt-	cinayet	den-
belirtil-	cinsiyet	denek
bellek	cinsiyet deęişkeni	denek grupları
benlik	coęrafya	denetim
benzerlik	cönk	deney
beri	çaę	deney grubu
betimle-	çalış-	deneyim
betimsel	çalışan	deneysel
biçim	çalışıl-	deneysel yordam
biçimsel	çalışma	deniz
bile	çalışma grubu	denli
bilgi	çalışmacı	dere
bilgi teknolojileri	çatışma	dergi
bilim	çek-	ders
bilim insanları	çekil-	destek
bilimsel	çevre	destekle-
bilimsel araştırma	çık-	devam
bilimsel araştırma yöntemleri	çıkarm-	devam et-
bilin-	çıkartıl-	devlet
bilinç	çocuk	dış
bilışsel	çözme	dikkat çek-
birey	çözümleme	dil
bireysel	çözümleme yöntemi	dile getir-
birim	çünkü	din
birlik	çürük	dindarlık
birlikte	da	dinî
boy	daęılım	dinle-
boyut	dahi	dış
bölge	data	doęa
bölüm	davran-	doęal
bul-	davranış	doęrulayıcı faktör
bulgu	dayan-	doęrulayıcı faktör analizi
bulun-	de-	doęruluk
bulunmaktadır	dede	doęu
bulunmuştur	deęer	doku
buluntu	deęer yargısı	dokun-
bütüncül	deęerlendiril-	dönem
büyük	deęerlendirme	dönüş-
büyüme	deęin	dönüşüm
camii	deęiş-	döviz
cephes	deęişim	dur-
cevap	deęişken	durum
ceviz	dek	duygusal
cilt	demiş	dünya

düş-	farklı	gör-
düşük	farklılık	göre
düşün-	fazla	görgül
düşünce	felsefe	görsel
düşünme	felsefi	görül-
düşünül-	feminist	görün-
düzey	fen	görüş
edebiyat	fırsat ver-	görüşme
eğer	figür	görüşme formu
eğitim	fil	göster-
ek	film	gösteril-
ekonomi	fiziksel	göz
ekonomik	fotoğraf	gözlem
el	frekans	gözlemlen-
elde edil-	futbol	gözük-
ele al-	gazete	grup
ele alın-	geç-	güç
elektronik	geçerlik	gün
emek	geçerlik güvenilirlik	güney
en	gel-	güven
engelli	geleneksel	güvenilir
envanter	gelir	güvenirlik
erkek	geliş-	güzel
eser	gelişim	güzel sanatlar
eski	gelişmişlik	haber
eş	geliştiril-	hac
eş anlamlılık	gelmektedir	hak
eşitlik	genel	hâl
etki	gerçekleş-	haline gel-
etkile-	gerçekleştiril-	halk
etkileşimli	gerek... gerekse...	halkla ilişkiler
etkili	gerekse	hanefi
etkinlik	gerektir-	harcama
ev	getir-	hareket
evet	getiril-	harf
evren	gibi	harita
eylem	gir-	hastalık
faaliyet	giriş	hata
faiz	giy-	havza
fakat	giysi	hayat
faktör	göç	hayır
faktör analizi	göçmen	hazırlan-
fakülte	göl	hem... hem...
fark	gönderil-	hesaplan-

heykel	isim tamlaması	katılımcı
hırsızlık	iskelet	katsayı
hırsızlık suçu	islam	kavram
hipotez	istatistik	kayıt
hisset-	istatistiki	kayıt dışı
hizmet	istatistiksel	kayıt dışı ekonomi
ışık	istatistiksel olarak anlamlı	kayıt yapıl-
ibadet	iste-	kaynak
iç	ister... isterse	kaynaklan-
iç tutarlılık	iş	kazan-
içer-	işaret et-	kazı
içeri	işgüvencesi	kelam
içerik	işlem	kelime
içerik analizi	işlemsel	kemer
için	işlen-	kent
ifade	işletme	kentsel
ifade et-	işlev	kesim
ihtiyaç	iyelik	keşfet-
iktidar	iyi	kısa
il	izle-	kısım
ilaç	izlen-	kısmen
ilçe	jeomorfoloji	kıyı
ile	jeomorfolojik	kız
iletişim	kabul	ki
ilgilen-	kabul et-	kimlik
ilgili	kadar	kişi
ilişki	kadın	kişilerarası
ilişkili	kahraman	kişilerarası iletişim
ilişkin	kal-	kişilik
ilişkisel	kalite	kitap
ilişkısiz	kalkınma	klan
ilk	kamu	km
ilke	kanal	konaklama
imparator	kapsa-	kontrol
incele	kapsam	kontrol grubu
inceleme	karakter	konu
inceleme alanı	karar ver-	konul-
incelen-	karşı	konut
insan	karşımıza çık-	kopula
inşa edil-	karşın	korelasyon
internet	kat	korku
internet bankacılığı	katıl-	koruma
ise	katılan	koşul
isim	katılım	koy-

köle	mesele	olay
körükle-	meslek	olgu
köy	metafizik	olsa da
kral	metin	olsun olmasın / olursa
kruskal wallis	metodoloji	olsun
kullan-	metot	olumlu
kullanıcı	metre	olumsuz
kullanıl-	mezar	oluş-
kullanım	mimari	oluştur-
kulüp	mimarlık	oluşturul-
kur-	mobil	oran
kuram	model	oranlılık
kuramsal	modern	organize
kur'an	mutfak	organize sanayi
kurs	mümkün	organize sanayi bölgesi
kurul-	mümkün kıl-	orman
kurum	müşteri	orta
kurumsal	müze	ortalama
kurumsal yönetim	müzik	ortam
kuzey	namus	ortaya çık-
küçük	narsizm	ortaya koy-
küfür	ne olursa olsun	osmanlı devleti
kültür	neden	otel
kültürel	neden ol-	oysa
küreselleşme	negatif	oyun
laboratuvar	nesne	oyuncu
likert	nesnel	öge
literatür	nesneleştirme	öğrenci
lojistik regresyon	netice	öğrenme
lojistik regresyon analizi	nicel	öğretim
m ö	nitel	öğretmen
m s	nitel araştırma	öğretmen adayları
madde	nitelik	ölçeğin alt boyutları
makale	niyet	ölçek
mali	not	ölçme
malzeme	nüfus	ölçme aracı
manşet	objektif	ölçmek
mantık	oda	ölçü
mantıksal	odak	ölçüm
medya	oku-	ön test
mekân	okul	önce
mekânsal	okul öncesi	öne sürül-
memnun	ol-	önem
merkez	olasılık	önem taşı-
		önemli

önerme	puan	seyahat
öngörül-	puan ortalamaları	sıklık
önkabul	rağmen	sınıf
öntest	rapor	sınıflandırma
örgüt	rastlan-	sınıflandırma oranı
örgütsel	referans	sınır
örneğin	regresyon	sıra
örnek	regresyon analizi	sıralama
örnekleme	regresyon modeli	sıralan-
örnekleme grubu	rekabet	sigara
örnekleme	reklam	sikke
öykü	renk	sinema
öz	rol	sistem
özdeşlik	roman	siyasal
özel	ruh	siyasi
özellik	rüya	siyer
özerklik	sağ	sol
özet	sağla-	son
özgün	sağlan-	son test
özgürlük	sağlık	son test puanları
özne	saha	sonuç
para	sahip	soru
parti	sanat	sorun
paşa	sanayi	soruşturma
patrikhane	sanayi bölgesi	sosyal
pearson	saptama	sosyal antropoloji
pearson korelasyon analizi	saptan-	sosyal bilimler
peki	sarkıtıl-	sosyoloji
performans	satın	söyle-
performans değerlendirme	satın alma	söylen-
personel	savaş	söz
peygamber	savun-	söz edil-
piyasa	sayı	söz et-
plan	seçil-	sözcük
plato	seçki	sözlük
polis	seçmen	sponsorluk
politik	sektör	spor
pozitif	sempozyum	spor yönetimi
problem	sendika	sporcu
problem çözme	seramik	standart
program	serbest	standart sapma
proje	serbest zaman	standart sapma puanları
psikoloji	sermaye	su
psikolojik	ses	suç

suçlu	teknoloji	uygulama
sun-	televizyon	uygulamalı
sunul-	temel	uygulan-
sür-	temsil	uygun
süre	temsil et-	uygunluk
süreç	teorik	uyum
sürekli	tepe	uyuşturucu
sürgün	teпки	uzatıl-
sürül-	tercih	uzun
şair	tercih et-	uzunluk
şehir	termal	ülke
şekil	terör	üniversite
şey	tespit	üretim
şiddet	tespit edil-	üretken
şiiir	test	ürün
t testi	test edil-	üzere
t testi sonuçları	test puanları	vadi
taban	test sonuçları	vakıf
tablo	teşkil et-	var
tahmin edil-	tıp	varlık
takım	tip	varyans
takip et-	toplama	varyans analizi
tamamlan-	topluluk	ve
taamlama	toplum	vefat et-
tanım	toplumsal	ver-
tanımlan-	turist	vergi
tanıtım	turist sayısı	veri
tanrı	turistik	veri toplama
tapınak	turizm	veri toplama aracı
taraf	turizm geliri	veril-
tarım	turizm sektörü	veya
tarih	tut-	vurgula-
tarihsel	tutarlılık	vurgulan-
tartışma	tutum	ya da
tasarım	tutum ölçeği	ya... ya...
tasarlan-	tükenmişlik	yahut
tasvir	tüketim	yakın
tasvir edil-	tüm	yaklaşık
taş	tür	yaklaşım
taşı-	türbe	yan
tatmin	Türkiye Türkçesi	yanıt
tefsir	ulaş-	yani
tek faktörlü varyans	ulaşıl-	yap-
teknik	uluslararası	yapı

yapı-
 yararlanıl-
 yaratıcılık
 yaş
 yaş grubu
 yaşam
 yaşlı
 yatırım
 yatırımcı
 yayımlan-
 yayın
 yazar
 yazı
 yazıl-
 yazıt
 yeni
 yenilik
 yer

yer al-
 yer veril-
 yer al-
 yerel
 yerleşim
 yerleştiril-
 yığılmalı
 yığılmalı yüzde
 yıl
 yok
 yoksa
 yol
 yorum
 yorumlama
 yorumlan-
 yozlaşma
 yönelik
 yönetici

yönetim
 yöntem
 yönünde
 yöre
 yüksek
 yürütül-
 yüzde
 yüzey
 yüzyıl
 zaman
 zekâ
 zemin
 zihin
 zihin engelli
 zikret-
 zira
 ziyaret
 zorunda kal-



HACETTEPE ÜNİVERSİTESİ
TÜRKİYAT ARAŞTIRMALARI ENSTİTÜSÜ
YÜKSEK LİSANS/DOKTORA TEZ ÇALIŞMASI ORJİNALLİK RAPORU

HACETTEPE ÜNİVERSİTESİ
TÜRKİYAT ARAŞTIRMALARI ENSTİTÜSÜ
YABANCI DİL OLARAK TÜRKÇE ÖĞRETİMİ ANABİLİM DALI BAŞKANLIĞI'NA

Tarih: 07/02/2018

Tez Başlığı / Konusu: Yabancı Dil Olarak Akademik Türkçe: Sosyal Bilimlerde Akademik Ve Teknik Söz Varlığı

Yukarıda başlığı/konusu gösterilen tez çalışmamın a) Kapak sayfası, b) Giriş, c) Ana bölümler ve d) Sonuç kısımlarından oluşan toplam 395 sayfalık kısmına ilişkin, 02/02/2018 tarihinde şahsım tarafından Tunitin adlı intihal tespit programından aşağıda belirtilen filtrelemeler uygulanarak alınmış olan orijinallik raporuna göre, tezimin benzerlik oranı %2'dir.

Uygulanan filtrelemeler:

- 1- Kabul/Onay ve Bildirim sayfaları hariç,
- 2- Kaynakça hariç
- 3- Alıntılar hariç/dâhil
- 4- 5 kelimedenden daha az örtüşme içeren metin kısımları hariç

Hacettepe Üniversitesi Türkiyat Araştırmaları Enstitüsü Tez Çalışması Orijinallik Raporu Alınması ve Kullanılması Uygulama Esasları'nı inceledim ve bu Uygulama Esasları'nda belirtilen azami benzerlik oranlarına göre tez çalışmamın herhangi bir intihal içermediğini; aksinin tespit edileceği muhtemel durumda doğabilecek her türlü hukuki sorumluluğu kabul ettiğimi ve yukarıda vermiş olduğum bilgilerin doğru olduğunu beyan ederim.

Gereğini saygılarımla arz ederim.

07/02/2018
Tarih ve İmza

Adı Soyadı: Burak TÜFEKÇİOĞLU
Öğrenci No: N13144638
Anabilim Dalı: Türkiyat Araştırmaları
Programı: Yabancı Dil Olarak Türkçe Öğretimi Doktora Programı
Statüsü: Y.Lisans Doktora Bütünleşik Dr.

DANIŞMAN ONAYI

UYGUNDUR

Prof. Dr. Nurettin DEMİR



HACETTEPE ÜNİVERSİTESİ
TÜRKİYAT ARAŞTIRMALARI ENSTİTÜSÜ
TEZ ÇALIŞMASI ETİK KURUL İZİN MUAFİYETİ FORMU

HACETTEPE ÜNİVERSİTESİ
TÜRKİYAT ARAŞTIRMALARI ENSTİTÜSÜ
YABANCI DİL OLARAK TÜRKÇE ÖĞRETİMİ ANABİLİM DALI BAŞKANLIĞI'NA

Tarih: 07/02/2018

Tez Başlığı / Konusu: Yabancı Dil Olarak Akademik Türkçe: Sosyal Bilimlerde Akademik Ve Teknik Söz Varlığı
Yukarıda başlığı/konusu gösterilen tez çalışmam:

1. İnsan ve hayvan üzerinde deney niteliği taşımamaktadır,
2. Biyolojik materyal (kan, idrar vb. biyolojik sıvılar ve numuneler) kullanılmasını gerektirmemektedir.
3. Beden bütünlüğüne müdahale içermemektedir.
4. Gözlemsel ve betimsel araştırma (anket, ölçek/skala çalışmaları, dosya taramaları, veri kaynakları taraması, sistem-model geliştirme çalışmaları) niteliğinde değildir.

Hacettepe Üniversitesi Etik Kurullar ve Komisyonlarının Yönergelerini inceledim ve bunlara göre tez çalışmamın yürütülebilmesi için herhangi bir Etik Kuruldan izin alınmasına gerek olmadığını; aksi durumda doğabilecek her türlü hukuki sorumluluğu kabul ettiğimi ve yukarıda vermiş olduğum bilgilerin doğru olduğunu beyan ederim.

Gereğini saygılarımla arz ederim.

07/02/2018

Tarih ve İmza

Adı Soyadı: Burak TÜFEKÇİOĞLU
Öğrenci No: N13144638
Anabilim Dalı: Türkiyat Araştırmaları
Programı: Yabancı Dil Olarak Türkçe Öğretimi Doktora Programı
Statüsü: Y.Lisans Doktora Bütünleşik Dr.

DANIŞMAN GÖRÜŞÜ VE ONAYI

Prof. Dr. Nurettin DEMİR

Telefon: 0-312-2976771

Faks: 0-3122977171

E-posta: turkiyat@hacettepe.edu.tr

Ek 25. Turnitin Benzerlik İndeksi

YABANCI DİL OLARAK AKADEMİK TÜRKÇE: SOSYAL BİLİMLERDE AKADEMİK VE TEKNİK SÖZ VARLIĞI

ORJİNALLİK RAPORU

%2	%1	%1	%0
BENZERLİK ENDEKSİ	İNTERNET KAYNAKLARI	YAYINLAR	ÖĞRENCİ ÖDEVLERİ

BİRİNCİL KAYNAKLAR

1	turkoloji.cu.edu.tr İnternet Kaynağı	<%1
2	acikerisim.deu.edu.tr İnternet Kaynağı	<%1
3	sbe.ibu.edu.tr İnternet Kaynağı	<%1
4	Submitted to Canakkale Onsekiz Mart University Öğrenci Ödevi	<%1
5	www.tubaterim.gov.tr İnternet Kaynağı	<%1
6	www.slideshare.net İnternet Kaynağı	<%1
7	BAYSU, Gülseli and PHALET, Karen. "Avrupalı İkinci Nesil Türk Göçmenlerin Okul Başarısı", Türk Psikologlar Derneği, 2014. Yayın	<%1